

# श्री गुरुदेव





ବିପ୍ଳବୀ ଶିକ୍ଷା ଠାରେ  
 ଶାନ୍ତି ଯେତୁ ଭବିଷ୍ୟତ ଭବିଷ୍ୟ



ଗ୍ରାମୀଣ ମହିଳା ଚେତନା ଜାଗୃତି ଶିବିର



ଜାତୀୟ ସୂଚକ ଶିବିର ଭବିଷ୍ୟତ ଭବିଷ୍ୟତେ

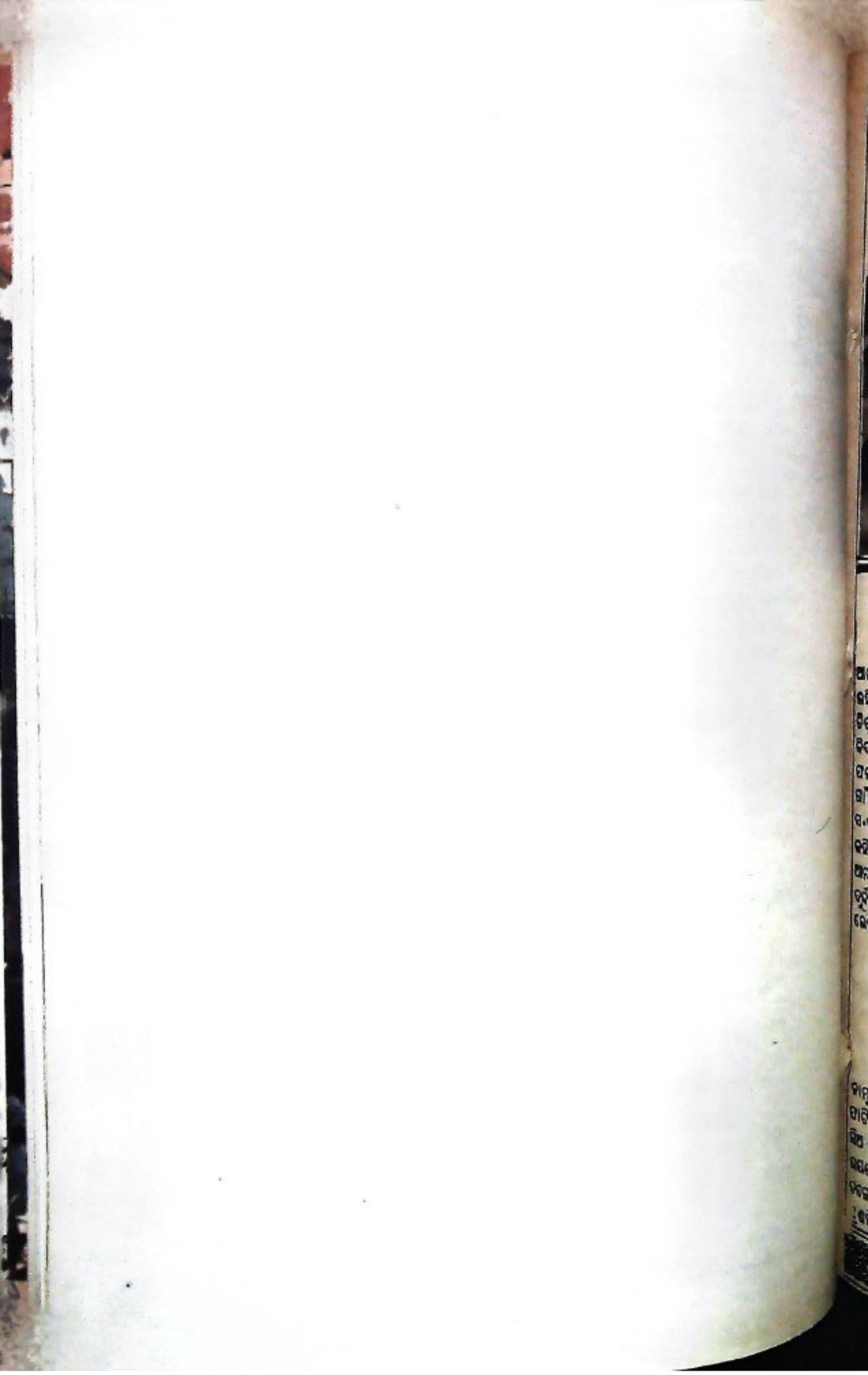

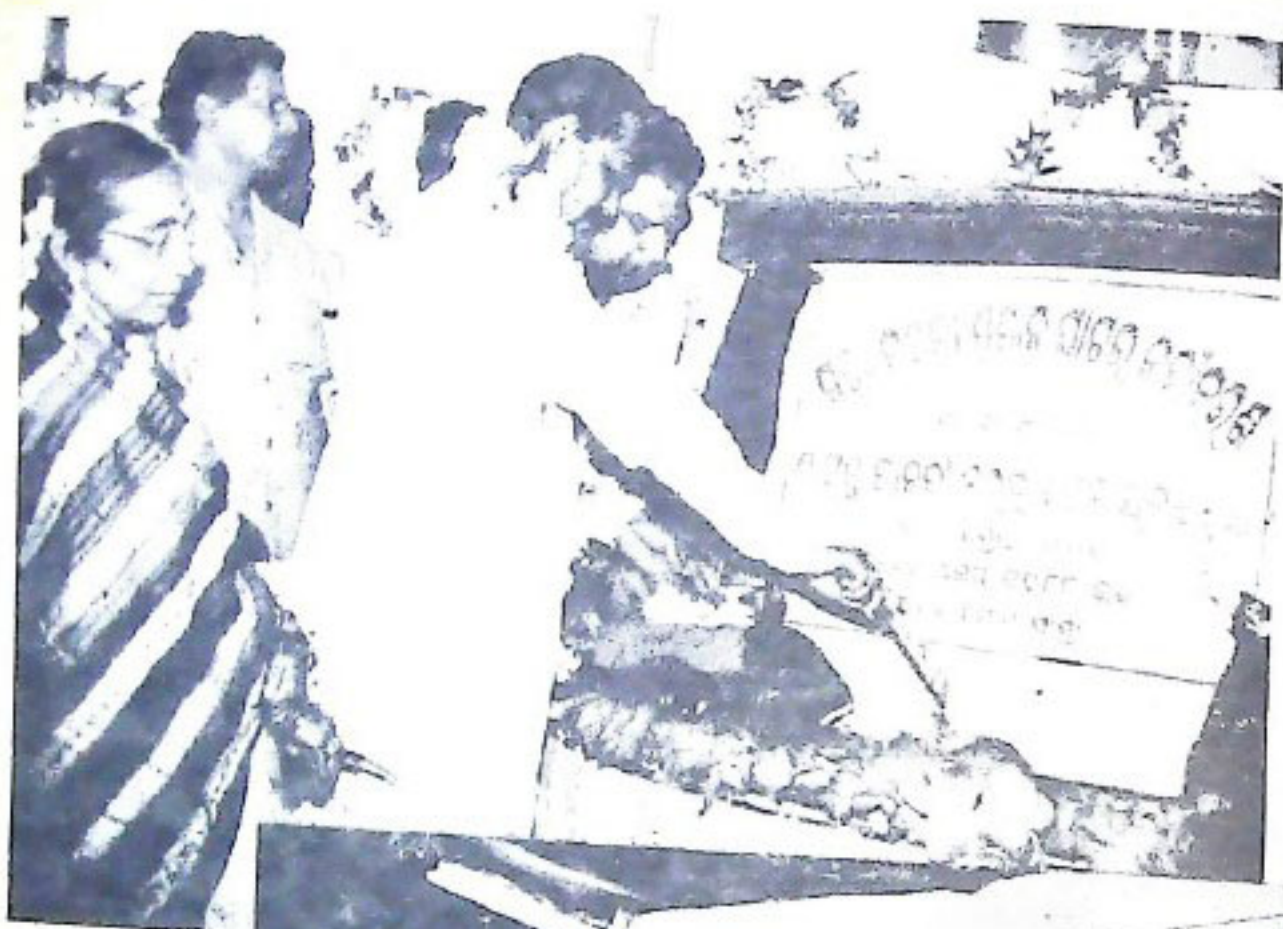

# ଓଡ଼ିଶା ସମ୍ବଳ

ଭଦ୍ରକ ୧୯୦୯ ଶକାବ୍ଦ ୪୪ ଭାଗ ଦ୍ୱିତୀୟ ସଂଖ୍ୟା ସେପ୍ଟେମ୍ବର ୧୯୮୮

**ସମ୍ପାଦନା ମଣ୍ଡଳ**  
 ନିର୍ଦ୍ଦେଶକ : ଶ୍ରୀ ସୁବାସ ପାଣି  
 ସମ୍ପାଦକ : ସମର ବିଳାସ ପଟ୍ଟନାୟକ  
 ସହ ସମ୍ପାଦକ : ପ୍ରହରାଜ ସତ୍ୟନାରାୟଣ ନନ୍ଦ  
 ସମ୍ପାଦନା ସହଯୋଗୀ : ନୃସିଂହ ପ୍ରସାଦ ଦେବ

**ମୁଖ୍ୟ ସମ୍ପାଦକ**  
 ଶ୍ରୀ ସତ୍ୟାନନ୍ଦ ଚମ୍ପତିରାୟ

● **ପ୍ରଚ୍ଛଦପଟ**

ଅଧ୍ୟାପକ ବଳଦେବ ମହାରଥା

ବାର୍ଷିକ ଦେୟ : ଟ ୨୦.୦୦  
 ପ୍ରତି ଖଣ୍ଡ : ଟ ୨.୦୦

ପ୍ରକାଶନ : ସୂଚନା ଓ ଲୋକ ସମ୍ପର୍କ ବିଭାଗ,  
 ଓଡ଼ିଶା ସରକାର, ଭୁବନେଶ୍ୱର

ଓଡ଼ିଶା ସରକାରଙ୍କ ବିଭିନ୍ନ କାର୍ଯ୍ୟ, ସରକାରୀ ଯୋଗ୍ୟ ଓ ଅନ୍ୟାନ୍ୟ ଦେଶୀୟ ଚର୍ଚ୍ଚା ସଂକ୍ଷିପ୍ତ ବିବରଣ "ଓଡ଼ିଶା ସମ୍ବଳ"ରେ ପ୍ରକାଶିତ ହୋଇଥାଏ । ଏହା ବ୍ୟତୀତ ଅନେକ ବିଷୟ ସଂକ୍ଷିପ୍ତ ଆକାରରେ ମଧ୍ୟ ଏହି ପତ୍ରିକାରେ ପ୍ରକାଶ କରାଯାଇଥାଏ । ସେଇକି ବିଷୟକୁ ସମ୍ପୂର୍ଣ୍ଣ ଓ ସମ୍ବନ୍ଧପୂର୍ଣ୍ଣ ମୂଳ ପାଠକୋପକରାଣୀ ଭାବେ ଗ୍ରହଣ କରନ୍ତୁ ।  
 'ଓଡ଼ିଶା ସମ୍ବଳ' ଓଡ଼ିଶା ସରକାରଙ୍କ ସୂଚନା ଓ ଲୋକ ସମ୍ପର୍କ ବିଭାଗ ରେପର୍ଟୁ ପ୍ରକାଶ ପାଇଥିଲେ ମଧ୍ୟ ଏହି ପତ୍ରିକାରେ ପ୍ରକାଶିତ ମତାମତ ଓ ବିଚାରାଳା ସବୁସମ୍ବନ୍ଧରେ ଓଡ଼ିଶା ସରକାରଙ୍କର କୌଣସି ଦୃଷ୍ଟିବାକୁ ହେବ ନାହିଁ ।

ମୁଦ୍ରଣ : ଓଡ଼ିଶା ସରକାରୀ ମୁଦ୍ରଣାଳୟ, କଟକ

# ସୁଚୀପତ୍ର

ଓଡ଼ିଶାର ଆତ୍ମ	..	ଶ୍ରୀ ଜାନକୀ ବହିର ପଢ଼ନାୟକ ..	୧
ବାଣପୁରର ପ୍ରାଚୀନ ଐତିହ୍ୟ	..	ଡକ୍ଟର ସତ୍ୟନାରାୟଣ ରାଜଗୁରୁ..	୪
ମୟୂରଭଞ୍ଜର ଛତ୍ରନୃତ୍ୟ	..	ଶ୍ରୀ ଦୁର୍ଗା ଚରଣ କୁର୍ଦ୍ଦର ..	୭
ସମାଜ ଓ ଶ୍ରମିକ	..	ଶ୍ରୀ ବଳ୍ୟାଣ ରାୟ ..	୧୧
ଦାର୍ଶନିକ ଗୁରୁ ଡକ୍ଟର ରାଧାକ୍ରିଷ୍ଣନ	..	ଶ୍ରୀ ନୃସିଂହ ପ୍ରସାଦ ଦେବ ..	୧୩
ଓଡ଼ିଶାରେ ସାମ୍ୟସେବା	..	ଶ୍ରୀ ପାଣ୍ଡୁଚୋଷ ପଢ଼ନାୟକ ..	୧୫
ଓଡ଼ିଆ ସଂସ୍କୃତିର ବିକାଶ ଓ ପୁରଣା	..	ଶ୍ରୀ ରଘୁରୁକ୍ଷଣ କର ..	୧୯
ବଚକ ପାଳନ	..	ଡକ୍ଟର ବିଭୂତି ରୁକ୍ଷଣ ରଥ ..	୨୩
ସାର୍ଥକ ସ୍ଵପ୍ନ	..		୨୭
ସମାଜ ପରିଚ୍ଛେଦ	..		୨୯
ଓଡ଼ିଶାରେ ସୋଭାବିନ୍ ଶ୍ରେଣୀ	..	ଡକ୍ଟର ଦାମୋଦର ଲେଙ୍କା ..	୩୯
ପୁନିଆ ଓ ବାମନ ଜନ୍ମ	..	କୂମାରୀ ଶୁଭଲକ୍ଷ୍ମୀ ମହାନ୍ତି ..	୪୩
ଓଡ଼ିଶୀ ନୃତ୍ୟ	..	ଶ୍ରୀ ରଞ୍ଜନ ରାଞ୍ଜତ ..	୪୭
ନୂଆଖିଆ ପର୍ବ	..	ଶ୍ରୀ ଚିତ୍ରସେନ ପଣ୍ଡାୟକ୍ ..	୫୦
ପରଲୋକରେ ରାଜପତି କ୍ରିଆ	..	ଶ୍ରୀମତୀ ସ୍ଵିତା ମିଶ୍ର ..	୫୩
ଆବର୍ତ୍ତାତ୍ମକ ଅଭିଧାନ ସମସ୍ତର	..	ଶ୍ରୀମତୀ ନିର୍ମଳା କୁମାରୀ ମହାପାତ୍ର ..	୬୨
ଓଡ଼ିଶାର ଝୁରଣ ସାଗ୍ରା	..	ଶ୍ରୀମତୀ ପୁଷ୍ପା-ଶୁବାଳା ମହାନ୍ତି ..	୬୫

# ମୋ ଦୃଷ୍ଟିରେ....

ଉତ୍କଳ ପ୍ରସଙ୍ଗର ସେପ୍ଟେମ୍ବର ୧୯୮୮ ସଂଖ୍ୟା ନିଜ ତିରାଚରିତ ଶୁଭକାମନା ପାଠକମାନଙ୍କୁ ଜଣାଇ ଆବୁପ୍ରକାଶ କରୁଅଛି ।

ଏ ସଂଖ୍ୟାରେ ଓଡ଼ିଶାର ମୁଖ୍ୟମନ୍ତ୍ରୀ ଶ୍ରୀ ଜାନକୀ ବଳଭଦ୍ର ପଟ୍ଟନାୟକ ଅମୃତ ବୁଲ୍ୟ ଆମର ଓଡ଼ିଶାରେ ଲାଭ ଜନକ ଗୁଣ କରିବା ନିମନ୍ତେ ଯେଉଁ ଉପାଦେୟ ପରାମର୍ଶ ଦେଇଛନ୍ତି, ସେଥିପ୍ରତି ଆମର ପାଠକମାନଙ୍କର ଦୃଷ୍ଟି ଆକର୍ଷଣ କରିବୁ । ପୁରାଣରେ ଲେଖା ଅଛି ଯେ ଦେବତାମାନେ ଆମର ସୁବାସ ଆଦ୍ରାଣ କରିବା ନିମନ୍ତେ ଏବଂ ଆମର ସୁନିଷ୍ଠ ରସ : ଦାନ କରିବା ନିମନ୍ତେ ମର୍ତ୍ତ୍ୟରେ ଜନ୍ମ ଗ୍ରହଣ କରନ୍ତି । ଦେବଭୂମି ଓଡ଼ିଶା ସେମାନଙ୍କୁ ପ୍ରଲୋଭିତ କରିବା ନିମନ୍ତେ ଓ ସେଥିସଙ୍ଗେ ସଙ୍ଗେ ଓଡ଼ିଆମାନଙ୍କୁ ଆର୍ଥିକ ଦୃଷ୍ଟିରୁ ସୁଜ୍ଞ କରାଯିବା ନିମନ୍ତେ ମୁଖ୍ୟମନ୍ତ୍ରୀ ଶ୍ରୀ ଜାନକୀ ବଳଭଦ୍ର ପଟ୍ଟନାୟକଙ୍କର ତଥ୍ୟ ପୂର୍ଣ୍ଣ ପ୍ରବନ୍ଧ ଆମ ନିମନ୍ତେ ପଥ ପ୍ରଦର୍ଶନ କରିବ ବୋଲି ଆମର ଆଶା ।

ଏହି ମାସରେ ଆମର ଭୂତପୂର୍ବ ରାଷ୍ଟ୍ରପତି ଦାର୍ଶନିକ ଡକ୍ଟର ରାଧାକୃଷ୍ଣନ୍ଙ୍କର ଜନ୍ମତିଥି ପଡୁଛି ଏବଂ ତାଙ୍କର ସ୍ମରଣ କରିଛନ୍ତି ଶ୍ରୀ ନୃସିଂହ ପ୍ରସାଦ ଦେବ ।

ଓଡ଼ିଶା ସରକାରଙ୍କର ଶ୍ରମ ବିଭାଗର ସଚିବ ଶ୍ରୀ କଲ୍ୟାଣ ରାୟଙ୍କର "ସମାଜ ଓ ଶ୍ରମିକ" ପ୍ରବନ୍ଧରେ ଓଡ଼ିଶା ସରକାରଙ୍କର ଶ୍ରମିକମାନଙ୍କ ପ୍ରତି ନୀତି ପୁସ୍ତକ ଏବଂ ଏହି ପ୍ରବନ୍ଧ ପ୍ରତି ଆମେ ପାଠକମାନଙ୍କର ଦୃଷ୍ଟି ଆକର୍ଷଣ କରିବୁ ।

ଭାରତର ପଡ଼ୋଶୀ ରାଷ୍ଟ୍ରର ରାଷ୍ଟ୍ରପତି ଜିଆଙ୍କ ମୃତ୍ୟୁ ପରେ ପାକିସ୍ତାନରେ ଯେଉଁ ଚହଳ ପୁଣି ହୋଇଛି ଏବଂ ଭାରତ ଉପରେ ତା'ର ପ୍ରଭାବ ସମ୍ପର୍କରେ ଆଲୋଚନା ଆମ ପାଠକମାନଙ୍କୁ ଆତର୍କାତୀୟ ସ୍ପର୍ଶ ଦେବ ବୋଲି ଆଶା କରିବା ସମାଚାର ହେବ ।

ଓଡ଼ିଶାର ଗୌରବମୟ ଐତିହାସିକ ବହନ କରିଥିବା ଅନେକ ଗ୍ରାମ, ସହର ଓ ନଗରୀଙ୍କ ମଧ୍ୟରେ ବାଣପୁର ଅନ୍ୟତମ ଏବଂ ସେହି ଗାଆଁ ଐତିହାସିକ ଡକ୍ଟର ସତ୍ୟନାରାୟଣ ରାଜଗୁରୁଙ୍କଠାରୁ ଶୁଣିବାକୁ ନିଶ୍ଚୟ ଭଲ ଲାଗିବ ।

ଓଡ଼ିଶାର ପର୍ଯ୍ୟଟନ ଭିତରେ ତା'ର ପର୍ବ ପର୍ବାଣୀ ଏକ ଗୁରୁତ୍ୱପୂର୍ଣ୍ଣ ସ୍ଥାନ ଅଧିକାର କରିଛି । ଝୁଲଣ ଯାତ୍ରା ସମଗ୍ର ଭାରତରେ ପାଳିତ ହେଲେ ମଧ୍ୟ ଓଡ଼ିଶାରେ ତା'ର ଏକ ସ୍ୱତନ୍ତ୍ର ସ୍ଥାନ ରହିଛି । ସେହି ସ୍ୱାତନ୍ତ୍ର୍ୟ ଉପରେ ଆଲୋଚନା କରିଛନ୍ତି ଶ୍ରୀମତୀ ପୁଧାଂଶୁବାଳା ମହାନ୍ତି ।

ଉତ୍କଳ ପ୍ରସଙ୍ଗ ଭୋଦୁଅ ଖରାର ଉତ୍ତରରେ ସବୁ କ୍ଷତିକାରୀ କାଟପଡ଼ାଙ୍କ ବିନାଶ କାମନା କରି ଓଡ଼ିଶାର କୃଷକମାନଙ୍କର ଶୁଭ କାମନା କରୁଛି—ଏ ବର୍ଷ ବିଲରେ ସୁନା ପଲୁ ।

*ସୁଧାଂଶୁବାଳା ମହାନ୍ତି*





# ଓଡ଼ିଶାର ଆମ୍ବ



ଶ୍ରୀ ଜାନକୀ ବଲ୍ଲଭ ପଟ୍ଟନାୟକ

ଆମ ଭାରତବର୍ଷର ନିଜସ୍ୱ ଫଳ । ମନୁଷ୍ୟ ସଭ୍ୟତା  
 ଉପରେ କାଳରୁ ଭାରତର ମାଟି ପାଣିପବନରେ ଆମ  
 ଆସିଛି । ଆମର କଳା ଓ ଭାସ୍କର୍ଯ୍ୟରେ ଆମ ଓ ଆମଗଛର  
 ଅର୍ଚ୍ଚିତ ହୋଇଛି । ଆମ ଯୁଗେ ଯୁଗେ ଶିଳ୍ପୀ ଓ କଳା-  
 ମାନବ ମୁଗ୍ଧ କରି ଆସିଛି । ଜନସାଧାରଣ ମଧ୍ୟ ଆମ  
 ପ୍ରତି ଆକୃଷ୍ଟ ହୋଇ ଆସିଛନ୍ତି । ତେଣୁ, ସହର ବଜାର,  
 ଗ୍ରାମ ସବୁଆଡ଼େ ଆମ ଫଳ ପ୍ରସାର ଲାଭ କରିଛି ।  
 ସ୍ୱଚ୍ଛତା ହେତୁ କର୍ମ ଆମକୁ ଫଳମାନଙ୍କର ରାଜା ବୋଲି  
 ନିର୍ଦ୍ଦିଷ୍ଟ । ବାସ୍ତବିକ ସବୁ ଫଳ ଭିତରେ ଆମ ହେଉଛି ରାଜା ।  
 ଯେତେବେଳେ ଆସିଲ, ସେତେବେଳେ ଅନ୍ୟ ଫଳମାନଙ୍କର  
 ବିଷୟରେ ସଂସ୍କୃତ କର୍ମ ଗୋଟିଏ ଅନୁଭୂତିମୂଳକ ଶ୍ଳୋକ  
 ହେଉଛି ।

ପଦ୍ମ ସମା ଜୟ ହୃଦୟ ବିଦୁର ତାଳିନ ଫଳମ୍  
 ସମ୍ପଦ ସମ୍ପଦେ ହୃଦୟେ ମହିମାନେନ ପନସଂ  
 ଭୟା ବଚସ୍ତୁ ତରୁଣାଶାବୁଜଂ ନିଗୁଳି ଫଳମ୍  
 ସମାପତେ ସ୍ତୁତେ ଜଗତି ହଜରାନେ ପ୍ରସରତି ॥

ଭାରତର ଫଳ ରାଜା ଆମର ଆଗମନ ହେଲାବେଳେ  
 ଲୋକଙ୍କ ଲକ୍ଷରେ କଳା ପଡ଼ିଗଲା । ତାଳିନର ହୃଦୟ  
 ଗୁଣ । ପଶ୍ୟ ପାଟି ଯାଇଥାନ୍ତା, କିନ୍ତୁ ସେ ଭିତରେ ଗୋଟିଏ  
 ଗୁଣ ତା' ସାହାଯ୍ୟରେ କୌଣସି ମତେ ନିଜକୁ ରକ୍ଷା କଲା ।  
 ନିଜ ଆର କଲିକା ପାଣି ହୋଇଗଲା । ତେଣୁ, ସେ  
 ନିଜର ଉପରେ ଝୁଲିଲା । ଏହିପରି ଭାବରେ ଆମର  
 ଗୁଣ ଗ୍ରାହଣ କରାଯାଇଛି ।

ଆମ ରାଜ୍ୟରେ ଶିଳ୍ପି ଆମଠାରୁ ଆରମ୍ଭ କରି ସର୍ବୋତ୍ତମ  
 ଆମ ପର୍ଯ୍ୟନ୍ତ ପ୍ରାୟ ୧୨୨୫ ପ୍ରକାରର ଆମ ଉପାଦିତ ହେଉଛି ।  
 ବିଭିନ୍ନ ଅଞ୍ଚଳର ଲୋକେ ସ୍ୱତଃ ପ୍ରକୃତ ଭାବେ ଆମର ଏତେ  
 ନାଆଁ ଦେଇଛନ୍ତି ଯେ ଭାରତବର୍ଷରେ ଏହାକୁ ସବୁଠାରୁ ଜନପ୍ରିୟ  
 ଫଳ ବୋଲି ଯେ କୌଣସି ବ୍ୟକ୍ତିର ଧାରଣା ହେବ । ଇଂରେଜ,  
 ପର୍ତ୍ତୁଗୀଜ ଓ ଫରାସୀମାନଙ୍କ ଅମଳରେ ଅନ୍ୟାନ୍ୟ ଅନେକ ଫଳ  
 ଭାରତବର୍ଷକୁ ଆସିଛି, କାଳକ୍ରମେ ତାହା ଭାରତର ନିଜସ୍ୱ  
 ହୋଇ ଯାଇଛି । ଯେପରିକି, ପୂର୍ବରୁ ଅମୃତଭଣ୍ଡା ଆମ ଦେଶରେ  
 ନଥିଲା । ଦକ୍ଷିଣ ଆମେରିକାରୁ ପର୍ତ୍ତୁଗୀଜମାନେ ଭାରତବର୍ଷକୁ  
 ଏହାକୁ ଆଣିଥିଲେ । କିନ୍ତୁ ଭାରତବର୍ଷରେ ଅମୃତଭଣ୍ଡା ହେଉ  
 ନଥିଲା ବୋଲି ଏବେ କେହି ବିଶ୍ୱାସ କରିବେ ନାହିଁ । ସେହିପରି  
 ସେଠା ମଧ୍ୟ ଭାରତବର୍ଷରେ ପ୍ରଥମେ ନଥିଲା । ଏହାକୁ ଯୁରୋ-  
 ପାୟମାନେ ଭାରତକୁ ଆଣିଥିଲେ । କାଳକ୍ରମେ ସେଠା ଭାର-  
 ତୀୟ ଫଳରେ ପରିଣତ ହେଲା । ଏହିପରି ଅନେକ ଫଳ ଅଛି,  
 ଯେଉଁ ଫଳଗୁଡ଼ିକ ଭାରତବର୍ଷର ବାହାରୁ ଆସି ସମୟକ୍ରମେ  
 ଭାରତର ମାଟି, ପାଣି ଓ ପବନରେ ତା'ର ନିଜସ୍ୱ ହୋଇ  
 ଯାଇଛି ।

ଭାରତରୁ ବିଦେଶକୁ ଯେଉଁ ଆମ ରସାୟନୀ କରାଯାଏ,  
 ସେଥିରେ ଆମେ ବର୍ଷକୁ ୧୬ କୋଟି ଟଙ୍କା ବିଦେଶିକ ମୁଦ୍ରା  
 ଅର୍ଜନ କରିଥାଉ । ଅବଶ୍ୟ, ଭାରତବର୍ଷର ଆୟତନ ଏବଂ ଆମର  
 ବିଶେଷତ୍ୱ ଓ ପ୍ରଶସ୍ତି ତୁଳନାରେ ଏହା ଯଥେଷ୍ଟ ନୁହେଁ ।  
 ସେ ଦୃଷ୍ଟିରୁ, ବହୁ ବିଚିତ୍ର୍ୟଭରା ଆମ ମଧ୍ୟରୁ କେତେ  
 ଗୁଡ଼ିଏ ଆମକୁ ବାଛିବା ଆମର ବର୍ତ୍ତମାନ ଆବଶ୍ୟକ  
 ପଦୁଛି । ଯେପରିକି, ଏସବୁ ଆମ ବିଶ୍ୱରେ ସର୍ବଶ୍ରେଷ୍ଠ

ଆମ ରୂପେ ପରିଗଣିତ ହେବ । ଭାରତ ବର୍ଷରେ ଏହିପରି  
 ଉତ୍କଳ ଧରଣର ୬-୭ଟି ଆମ ବନ୍ଧାଯାଇଛି ଏବଂ ସେସବୁ  
 ପୃଥିବୀର ବହୁ ଦେଶରେ ଆଦର ଭାବେ କରାଯାଇଛି । ଓଡ଼ିଶାର  
 କେତେକ ଆମମଧ୍ୟ ସେହି ତାଲିକାରେ ସ୍ଥାନପାଇବା ଦରକାର ।  
 ବର୍ତ୍ତମାନ "ଆଇଫେନସୋ" ଆମକୁ ବନ୍ଧେରେ ଖୁବ୍ ପ୍ରଶଂସା  
 କରାଯାଇଛି । ସେହିପରି ଓଡ଼ିଶାରେ ଅନେକ ପ୍ରକାର ଆମ ଅଛି,  
 ଯେଉଁ ଗୁଡ଼ିକ "ଆଇଫେନସୋ" ଆମଠାରୁ ମଧ୍ୟ ଯଥେଷ୍ଟ ଉତ୍କଳ  
 ଧରଣର । କିନ୍ତୁ ସେସବୁ ଆମର ଏପର୍ଯ୍ୟନ୍ତ ନାମକରଣ ହୋଇନାହିଁ  
 କି ଘରତବର୍ଷରେ ତାହା ଆଦର ଭାବେ କରାଯାଇନାହିଁ । ସେଥିପାଇଁ  
 ପ୍ରତିବର୍ଷ ଜିଲା ସ୍ତରରେ ଓ ରାଜ୍ୟ ସ୍ତରରେ ଆମ ପ୍ରଦର୍ଶନମାନ  
 ଅନୁଷ୍ଠିତ ହେବାର ଯଥେଷ୍ଟ ଆବଶ୍ୟକତା ରହିଛି ।

ଆମ ପ୍ରଦର୍ଶନୀରେ ଆମର ଏଭଳି ୫-୬ଟି ଉତ୍କଳ ଆମ  
 ଦରକାର, ଯେପରିକି ତାହା ଭାରତବର୍ଷର ସ୍ୱାଦିଷ୍ଟ ଆମମାନଙ୍କ  
 ସହିତ ତୁଳନାୟ ହେବ । ଆମ ବାଞ୍ଛିତା ବେଳେ ଆମର  
 ରସାଳତାକୁ ଜାଣିବା ଆବଶ୍ୟକ । ଆମ ଚେରୁଆ ଜିମା  
 ସୁନ୍ଦର ରସାଳ ହେବା ଉଚିତ ନୁହେଁ । ତାକୁଆଡ଼ି ଛୋଟ  
 ହୋଇଥିବ ଏବଂ ଆମରେ ମହକ ଭରି ରହିଥିବ । ଏ ସବୁକୁ  
 ଦୃଷ୍ଟିରେ ରଖି ଆମେ ଆମ ବାଞ୍ଛିଲେ, ତାହା ଭାରତବର୍ଷରେ  
 ଅତ୍ୟନ୍ତ ସମାଦୃତ ହେବ । ଏ ଦିଗରେ ଫଳୋଦ୍ୟାନ ବିଭାଗର  
 ଯଥେଷ୍ଟ ଦାୟିତ୍ୱ ରହିଛି । ଆଜିଠାରୁ ଉଦ୍ୟମ କଲେ, ସର୍ବ-  
 ଭାରତୀୟ ପ୍ରଦର୍ଶନୀରେ ଆମେ ଶ୍ରେଷ୍ଠ ଅର୍ଜନ କରିପାରିବା  
 ଏବଂ ବର୍ଷେ ଦୁଇବର୍ଷ ଭିତରେ ନିଜକୁ ପ୍ରତିଷ୍ଠିତ କରିପାରିବା ।  
 ଏ ହେଉଛି ବିଜ୍ଞାପନର ଯୁଗ, ପ୍ରଦର୍ଶନୀର ଯୁଗ । ଆମେ ଯେତେ  
 ବିଜ୍ଞାପିତ କରିବା, ପ୍ରଦର୍ଶନୀ କରିବା, ସାମାଜିକ ଓ ରସ-  
 ଗ୍ରାହୀଙ୍କ ଜରିଆରେ ଅନ୍ୟମାନଙ୍କୁ ଜଣେଇ ପାରିବା, ସର୍ବ-  
 ଭାରତୀୟ ପତ୍ରପତ୍ରିକାରେ ସମାଦ ଦେଇ ପାରିବା, ତେବେ  
 ସହଜରେ ଆମ ଆମର ଆଦର ବର୍ଦ୍ଧିତ । ଓଡ଼ିଶା ନୃତ୍ୟ  
 କ୍ଷେତ୍ରରେ ଠିକ୍ ଏମିତି ଅବସ୍ଥା ହୋଇଥିଲା । ପ୍ରଥମେ ଓଡ଼ିଶା  
 ନୃତ୍ୟକୁ ଲୋକ ଗ୍ରହଣ କରୁନଥିଲେ । କିନ୍ତୁ ବର୍ତ୍ତମାନ ଓଡ଼ିଶା  
 ନୃତ୍ୟକୁ ଭାରତର ଅନ୍ୟତମ ଶ୍ରେଷ୍ଠ ନୃତ୍ୟ ରୂପେ ଗ୍ରହଣ କରା-  
 ଯାଇଛି । ଯାହା ନୃତ୍ୟସବୁ ଆଗରୁ ଥିଲା, ପଛରେ ଆସି ମଧ୍ୟ  
 ଓଡ଼ିଶା ନୃତ୍ୟ କୁର୍ବିକାର୍ ହୋଇ ସିଦ୍ଧାବରେ ବର୍ତ୍ତମାନ ସମସ୍ତଙ୍କୁ  
 ପଛରେ ପକେଇ ଦେଲାଣି । ଓଡ଼ିଶା ସଙ୍ଗୀତକୁ ମଧ୍ୟ  
 ସ୍ୱୀକୃତି ଦେବା ପାଇଁ ଏବର୍ଷ ପ୍ରବଳ ଉଦ୍ୟମ ହେଉଛି ।  
 ଆଶା କରାଯାଏ, ଏ ଉଦ୍ୟମ ନିଷ୍ଠ ସାଥୀକ ହେବ ।  
 ସେହିପରି ଓଡ଼ିଶାର ଆମକୁ ମଧ୍ୟ ସର୍ବଭାରତୀୟ  
 ସ୍ତରରେ ଗ୍ରହଣ କରାଇବାକୁ ହେବ ।

ଓଡ଼ିଶାରେ ଆମକୁ ଗୋଟିଏ ସ୍ୱରପୁତ ଗୁଣ ହିସାବରେ  
 ଭଲ ଭାବରେ ଜିପରି ଆମେ ପ୍ରଦର୍ଶନ କରିପାରିବା,  
 ତାହା ସମସ୍ତଙ୍କର ଧ୍ୟାନ ହେବା ଉଚିତ । ବର୍ତ୍ତମାନ ଯାହା  
 ଦେଖା ଯାଉଛି, କଙ୍ଗଲରେ ଥିବା ଆମ ଗଛସବୁ କଟା ସରିଗଣି ।  
 ଆମତୋଟା ନାହିଁ କହିଲେ ତଳେ । ସାଧାରଣତଃ  
 ଗାଁଗଣ୍ଡାରେ ତୋଟାସବୁ ଥାଏ । ଏହାର ସଂସ୍କୃତ ନାମ

"ଆମୁକୁଞ୍ଜ" । କିନ୍ତୁ ଆଜି ଆଉ ଆମୁକୁଞ୍ଜ ନାହିଁ । ସବୁ  
 ଯେମିତି ଧୂସୁସରିତ ଅଛନ୍ତି । ଆମ ବର୍ଗିଶୁର ସବୁ  
 ସ୍ୱପ୍ନ ପ୍ରାୟ ହୋଇଛି । ପ୍ରତ୍ୟେକ ବ୍ୟକ୍ତି ନିଜର କାବ୍ୟ  
 ଗୋଟିଏ ଗୋଟିଏ ଆମଗଛ ରୋପଣ କରିବାର ପ୍ରଥା ଅପ  
 ଥିଲା । ସେମାନେ ନିଜେ ଫଳ ଖାଇବା ଆଶାରେ ନୁହେଁ,  
 ବରଂ ନିଜର ପିଲାମାନଙ୍କ ପାଇଁ ଆମଗଛଟିଏ ଲଗାଇଥିଲେ ।  
 ସବୁଗାଁରେ ଅନୁସଂଧାନ କଲେ ଏକଥା ଆମେ ଜାଣି ପାରିବା ।  
 ଯିଏ ବାହାରକୁ ତୀର୍ଥ କରିବାକୁ ଯାଉଥିଲେ, ସେଠାରୁ କି  
 ଆମ ଆଣି ନିଜର ବାଡ଼ିବଗିଶୁରେ ଲଗାଇଥିଲେ । ଅନେକ  
 ରାଜା, ମହାରାଜା ଓ ଜମିଦାରମାନେ ଆମ ବଗିଶୁ କରୁଥିଲେ ।  
 ଆମଗଛ ଲଗାଇବା ଗୋଟିଏ ପରମ କର୍ତ୍ତବ୍ୟ ବୋଲି ସେତେବେଳେ  
 ସମସ୍ତେ ମନେ କରୁଥିଲେ । କିନ୍ତୁ ଆଜିର କର୍ତ୍ତବ୍ୟ ଆମ ଗଛ  
 କାଟିବାରେ ପରିଣତ ହୋଇଛି । ଆମ ଗଛଟିଏ ମରିଗଲ  
 ପରେ କେହି ସେ ଯାଗାରେ ନୂଆ ଗଛଟିଏ ଲଗାଇ ନାହାନ୍ତି ।  
 ଆମେ ଏପୁରୁଷର କଥା ଚିନ୍ତା କରୁ ନାହିଁ କି କେ  
 ପୁରୁଷ କଥା ଚିନ୍ତା କରୁନାହିଁ ।

ରାଷ୍ଟ୍ରାକଡ଼ରେ ଛାୟାପୁତ ଓ ଫଳପୁତ ବୃକ୍ଷରୋପଣ  
 କରାଯାଉଥିବାର ଆମେ କୁଟିଶ୍ ଅମଳରୁ ଦେଖି ଆସୁ ।  
 ରାଣୀ ଅହଲ୍ୟା ବାଇକ ସମୟରେ ରାଷ୍ଟ୍ରାକଡ଼ରେ ମଧ୍ୟ ଗଛ  
 ଲଗାଯାଉଥିଲା । ଏସବୁ ଗଛ ମଧ୍ୟରେ ଆମ ପ୍ରଧାନ ଥିଲା ।  
 କିନ୍ତୁ ଏବେ ଆକାଶିଆ ଗଛ ଲଗାଯାଇଛି, ଯାହାର ଫଳ ନାହିଁ  
 କି ଛାଇନାହିଁ । ସେ ପୁଣି ଅନ୍ୟାୟ । କଙ୍ଗଲ ବିଭାଗର  
 ସରକାରଙ୍କ ତରଫରୁ ବାରମ୍ବାର ପରାମର୍ଶ ଦିଆଯାଇଛି  
 ଯେ ଉଭୟ ଛାଇ ଓ ଫଳ ମିଳିପାରିବା ଭଳି ଆମ ପର  
 ଗଛ ରାଷ୍ଟ୍ରାକଡ଼ରେ ଲଗେଇବା ପାଇଁ ବର୍ଗିକାରରେ ଆମତୋଟା  
 ମଧ୍ୟ କରାଯିବା ଦରକାର । ଏଦିଗରେ କୃଷି ବିଭାଗ  
 ଉପଯୁକ୍ତ କାର୍ଯ୍ୟକ୍ରମ ଗ୍ରହଣ କରିପାରୁନାହିଁ ।

ସରକାର କୃଷି ଓ ଶିଳ୍ପର ବିକାଶ ପାଇଁ ଉଦ୍ୟମ କରି  
 ଆସୁଛନ୍ତି । କୃଷି ଓ ଶିଳ୍ପ ମଧ୍ୟରେ ପାର୍ଥକ୍ୟ ହେଉଛି ଯେ  
 ଯେଉଁଠାରେ ଗୋଟିଏ ଶିଳ୍ପ କାରଖାନାର ପ୍ରଗତି ସାଧିତ ହେଉ  
 ଲୋକେ ତାକୁ ଆଖିରେ ଦେଖିଲେ । କିନ୍ତୁ କୃଷିର ସାମାଜିକ  
 ଦେଖିବା ପାଇଁ ନିଷ୍ଠ ସମୟ ଲାଗିବ । କୃଷିର ବିକାଶ ବିଭାଗ  
 ବହୁକାର୍ଯ୍ୟ କରାଯାଇଛି ଏବଂ ସେସବୁକୁ ତୁରାନ୍ୱିତ କରିବା  
 ସରକାରଙ୍କର ଲକ୍ଷ୍ୟ । ଫଳସ୍ୱରୂପ ହେଉଛି ଏହାର ଗୋଟିଏ  
 ପ୍ରଧାନ ଦିଗ । ଫଳ ଭିତରେ ଆମକୁ ପ୍ରଥମ ସ୍ଥାନ ଦିଆଯିବା  
 ଦରକାର । ଯେଉଁମାନେ ଆମ ବଗିଶୁ କରିବେ, ସେମାନଙ୍କୁ  
 ସର୍ବସ୍ୱତ୍ୱି ଆକାରରେ ଆର୍ଥିକ ସାହାଯ୍ୟ ଦିଆଯିବା ପାଇଁ କୃଷି  
 ବିଭାଗ ତରଫରୁ ଗୋଟିଏ କାର୍ଯ୍ୟକ୍ରମ ପ୍ରସ୍ତୁତ କରିବା  
 ଏବଂ ଏହା ଦୁଇଟି ବାଟରେ କାର୍ଯ୍ୟକାରୀ ହେବ । ବର୍ତ୍ତମାନ  
 ଗ୍ରାମବାସୀଙ୍କ ନିମନ୍ତେ କାଠ ପାଇଁ ଯେଉଁ କାର୍ଯ୍ୟକ୍ରମ  
 କାର୍ଯ୍ୟକ୍ରମ ଚାଲିଛି, ତା' ସହିତ ଆଉ ଗୋଟିଏ କାର୍ଯ୍ୟକ୍ରମ  
 ସମନ୍ୱୟ ହେବା ଆବଶ୍ୟକ । ଗାଁର ସାଧାରଣ ଜମିଦାର  
 ଆମ ତୋଟା କରାଗଲେ ଏବଂ କେହି ବ୍ୟକ୍ତିଗତ ଭାବେ  
 ଆମ ବଗିଶୁ କଲେ, ସେଥିପାଇଁ ଆର୍ଥିକ ସାହାଯ୍ୟ ଦିଆଯିବ



ଆମ ଶିଳ ପାଇଁ ଯେପରି ସାହାଯ୍ୟ ଦେଉଛନ୍ତି, ଆମ  
ପାଇଁ ମଧ୍ୟ ସାହାଯ୍ୟ ଦେବେ ।

କ୍ଷେତ୍ର ଆମ୍ଭ ଗୁଣ ନିମନ୍ତେ ପ୍ରତ୍ୟେକ ଜିଲ୍ଲାରେ  
ଭାବେ ପରୀକ୍ଷା କରାଯିବା ଆବଶ୍ୟକ । ଜଳବାୟୁ  
ଲୋକଙ୍କର ଆଗ୍ରହକୁ ମଧ୍ୟ ବିଚାର କରିବାକୁ  
ଯେପରିକି, ଇସ୍ପୋରୀ ଆମ ପାଇଁ ଲକ୍ଷ୍ମୀ ଜିଲ୍ଲା,

ଲୋକତା ଆମ ପାଇଁ ବନାରସ ଜିଲ୍ଲା ଏବଂ ମାଲଦା  
ଆମ ପାଇଁ ମାଲଦା ଜିଲ୍ଲା ପ୍ରସିଦ୍ଧ ଲାଭ କରିଛି । ଆମେ  
କେତେଗୁଡ଼ିଏ ଆମକୁ ବାଛି, ତାକୁ କେତୋଟି ଜିଲ୍ଲା ଭିତରେ  
ସାମାନ୍ୟ କରିବା ଏବଂ ତାର ପ୍ରସାର ଓ ପ୍ରସାର ନିମନ୍ତେ  
ଲୋକମାନଙ୍କୁ ସାହାଯ୍ୟ ଦେବା । ତା' ହେଲେ ଆମ ଗୁଣ  
ଦିଗରେ ଆମର ବିଶେଷ ଅଗ୍ରଗତି ସାଧିତ ହେବ ।

(ଆମ ପ୍ରଦର୍ଶନୀ ଉତ୍ସବରେ ମୁଖ୍ୟମନ୍ତ୍ରୀଙ୍କ ଭାଷଣରୁ ସଂଗୃହୀତ । )



ଉତ୍କଳ ବିଶ୍ୱବିଦ୍ୟାଳୟ

# ବାଣପୁରର ସ୍ଵାଚାରଣ ଏପରିକି

ଡା: ସତ୍ୟନାରାୟଣ ରାଜପୁର

**ମାଦଳା-ପାଠି**ରେ ବର୍ଣ୍ଣିତ ଅଛି ଯେ, ଓଡ଼ିଶାର ରାଜା ଶୋଭନ ଦେବଙ୍କ ରାଜତ୍ଵ କାଳରେ ରାଜବାହୁ ନାମକ ଯବନ ବହୁ ସୈନ୍ୟ ସହ ନୌକାରେ ଶ୍ରୀକ୍ଷେତ୍ରକୁ ଆସିଥିଲା । ଅତ୍ୟାଚାରୀ ଯବନଙ୍କ ଭୟରେ ଶ୍ରୀମନ୍ଦିର ଶୂନ୍ୟ କରି ଦେଇ ସେବକମାନେ ଶ୍ରୀକଳୀଧର ବିଗ୍ରହ ଅନ୍ୟତ୍ର ଅପସାରିତ କରିଥିଲେ । ଶ୍ରୀକ୍ଷେତ୍ରକୁ ଲୋକେ ପ୍ରାଣବିକଳରେ ଯେ ସୁଆଡେ ପଳାଇଲେ । ଓଡ଼ିଶାରୁ ପ୍ରଚୁର ଧନରତ ସଂଗ୍ରହ କରି ନୌକାଯୋଗେ ସୁଦେଶକୁ ଫେରିଯିବାକୁ ରାଜବାହୁ ଉଦ୍ୟତ, ସେତିକିବେଳେ ଆକାଶରୁ ଘୋର ନିର୍ଦ୍ଦାତ ପରି ଶବ୍ଦ ଶୁଣାଗଲା । ସମୁଦ୍ରରୁ ପର୍ବତ ସମାନ କୁଆର ମାଡ଼ିଆସି ରାଜବାହୁ ଯବନର ନୌକାଗୁଡ଼ିକ ଜଳମୟ କଲା । ସେହି ପ୍ରାକୃତିକ ବିପର୍ଯ୍ୟୟବେଳେ ମାଣିକପାଟଣାଠାରେ ସମୁଦ୍ର ତରଙ୍ଗ ଉଚ୍ଛୁଳି-ଉଠି କୂଳ ପୁସିତ କଲା । ଫଳରେ ଏକ ବିଚାଚ ହୁଏ ସେଠାରେ ପୁଣି ହୋଇଗଲା । ତାହା ବର୍ଣ୍ଣନା 'ଚିଲିକା' ନାମରେ ପରିଚିତ ହୁଏ ।

**ଚିଲିକା-ହ୍ରଦ**ର ଚତୁଃପାର୍ଶ୍ଵକୁ ଘେରି ମଧ୍ୟ କଳିଙ୍ଗରେ ଏକ ନୂତନ ରାଜ୍ୟ ପୁଣି ହୋଇଥିଲା, ଏହା ଭବିଷ୍ୟତରୁ ପ୍ରମାଣିତ ହୁଏ । ଗୁପ୍ତବଂଶର ଏକ ସାମନ୍ତ ରାଜବଂଶ ସେଠାରେ ରାଜତ୍ଵ କରିବାକୁ ଲାଗିଲେ । ଗୁପ୍ତମାନଙ୍କ ପତନ ପରେ ସେଠାରେ ଶୈଳୋଦ୍ଭବ ରାଜବଂଶ ପ୍ରବଳ ପରାଜୟ ବିଘ୍ନର ଭରି ତାଙ୍କ ରାଜ୍ୟକୁ 'କୋଙ୍ଗଦ' ନାମରେ ଅଭିହିତ କଲେ । ସେହି ରାଜ୍ୟର ପ୍ରଥମ ରାଜଧାନୀ ସାଲିମାନଦୀ କୂଳରେ ଥିବା ପ୍ରସଙ୍ଗ ମାଧବରାଜଙ୍କ ଗୋଟିଏ ତାମ୍ର ଶାସନରେ ଉଲ୍ଲେଖ ଅଛି ।\* ସେହି ନଦୀଟି ଆଧୁନିକ ବାଣପୁରର ସାଲିମାନଦୀ ବୋଲି ଚିହ୍ନିତ ହୋଇଅଛି । କୋଙ୍ଗଦ ରାଜ୍ୟରାଜ୍ୟା ଉତ୍ତରରେ ମହାନଦୀ ଓ ଦକ୍ଷିଣରେ ମହେନ୍ଦ୍ରଗିରି ପୁଗତ କରନ୍ତି । ତଥାପି ଶୈଳୋଦ୍ଭବ ରାଜାମାନଙ୍କ ଦାନ ଶାସନ ଗୁଡ଼ିକ ଖୁର୍ଦ୍ଦା ଏବଂ ଖଲିକୋଟ-ଆଠଗଡ଼ ମଧ୍ୟରେ ସୀମିତ ହୋଇଥିବା ଦୃଷ୍ଟିରୁ ତାହାହିଁ କୋଙ୍ଗଦର ସର୍ବାଧିକ କେନ୍ଦ୍ର ବୋଲି ମନେ ହୁଏ । ତାଙ୍କ ରାଜ୍ୟର ଏକଆଡେ ତରଙ୍ଗମାନ ସୁଦ୍ଧା ମହୋଦଧି ଏବଂ ଅନ୍ୟଆଡ଼େ ଭୟଙ୍କର ଶ୍ଵାପଦ-ସବୁଜ-ମହାଗଣ୍ୟ ଓ ପାର୍ବତୀୟ ମାଳଗୁମ୍ଫି ବିଦ୍ୟମାନ । ସେଠାରେ କୃଷକାୟ ପୃଥୁକ ହସ୍ତାପଲ ଥିବା କଥା ଖଳପରିଗ୍ରହକ ହୁଏନସାଁ ତାଙ୍କ ଭ୍ରମଣ ବୃତ୍ତାନ୍ତରେ ଉଲ୍ଲେଖ କରି ଅଛନ୍ତି; ତା'ର ଏକ ସଂକ୍ଷିପ୍ତ ବିବରଣୀ ନିମ୍ନରେ ଉକ୍ତ ହେଲା:

“ଏଠାରେ ପାର୍ବତୀୟ ଅଞ୍ଚଳରୁ ଆରମ୍ଭ କରି ସିନ୍ଧୁ ଉପକୂଳ ପର୍ଯ୍ୟନ୍ତ ଦଶ ବା ଚତୋଧିକ ସୁଦୃଢ଼ ଦୁର୍ଗ ବିଦ୍ୟମାନ । ସେଥିରେ ଯେଉଁ ସାମନ୍ତ ଶକ୍ତି ରହିଛି, ତାହା ପାର୍ଶ୍ଵବର୍ତ୍ତୀ ରାଜାମାନଙ୍କ ମନରେ ଭାରି ସଂକ୍ରାନ୍ତ କରେ । ସେହି ରାଜ୍ୟ ବିରୁଦ୍ଧରେ ଅଭିଯାନ କରିବାକୁ କେହିହେଉ ସାହସ କରନ୍ତି ନାହିଁ । ସେଠାରେ ବିରାଟକାୟ କୃଷ ହସ୍ତାମାନେ ବହୁତ ଦେଶକୁ ଯାତ୍ରା କରିବାକୁ ସମର୍ଥ ।\*\* ବାସ୍ତବରେ ଭୟଙ୍କର ବ୍ୟସ୍ତ ଓ ହିଂସ୍ରକରୁ ସଂକୁଳ ନିବିଡ଼ ଜଙ୍ଗଲରେ ଯାତ୍ରା କରିବା ପାଇଁ ଏକମତ୍ର ହସ୍ତ ପୃଷ୍ଠି ଆଶ୍ରୟ ଛଳ । ଯୁଦ୍ଧ ବିଗ୍ରହ ବେଳେ ଏ ଅଞ୍ଚଳର ରାଜାମାନେ ସୁଶିକ୍ଷିତ ଗଜବାହିନୀ ହେତୁ ଶତ୍ରୁମାନଙ୍କୁ ଅଳ୍ପ ଆୟାସରେ ପରାସ୍ତ କରି ପାରୁଥିଲେ । ଏକଦା ଦକ୍ଷିଣ କୋଶଳର ମହାରାଜା ଚିତ୍ତ ଦେବ ଶୈଳୋଦ୍ଭବ ବଂଶୀୟ ଦୁଇଟି ରାଜତ୍ଵାଚାରଣ ମଧ୍ୟରେ ସଂଗଠିତ ସୁଯୋଗ ନେଇ କୋଙ୍ଗଦ ଅଧିକାର କରିବାକୁ ଯାଇଥିଲେ । କିନ୍ତୁ ସେଠାରେ ସେ କିପରି ଶୋଚନୀୟ ପରାଜୟ ସ୍ଵୀକାର କରିଥିଲେ, ତାହା ତାମ୍ର ଶାସନମାନଙ୍କରେ ବର୍ଣ୍ଣିତ ହୋଇଅଛି ।

ବାଣପୁରଠାରେ କୋଙ୍ଗଦର ରାଜଧାନୀ ଥିବାରୁ, ସେଠାରେ ନେତୃତ୍ଵ ବ୍ରାହ୍ମଣ ଶାସନ ପ୍ରତିଷ୍ଠା ଲାଭ କରିଥିଲା । ପରବର୍ତ୍ତୀ କାଳରେ 'ସିନ୍ଧୁ' ନାମକ ସ୍ଥାନରୁ ମହାରାଜା ଧର୍ମରାଜଙ୍କ ମହିଷା କଲ୍ୟାଣ ମହାଦେବ ଉଗବତୀଙ୍କ ବଳ, ତରୁ ଓ ସତ୍ର ପ୍ରତିଷ୍ଠା ପାଇଁ ଗ୍ରାମଦାନ କରିଥିବା ପ୍ରଥମ ଏକ ତାମ୍ରଶାସନରେ ଉଲ୍ଲେଖ ହୋଇଅଛି ।\* ବାଣପୁରଠାକୁ ସେହି ତାମ୍ରଶାସନଟି ମିଳିଥିବାରୁ ଆମେ ମନେକରୁ, ସେଠାରେ ସୁଦୃଢ଼ ଦେଶ ଦେଶ- ଭଗବତୀ ଶୈଳୋଦ୍ଭବ ରାଜବଂଶର ଭଣ୍ଡ ଦେଶ ହୋଇଥିବେ । ଭଗବତୀଙ୍କୁ ପରବର୍ତ୍ତୀ କାଳରେ ତାଙ୍କର- ଦେଶ ଦୃଢ଼ ବ୍ରାହ୍ମଣମାନେ ଆରାଧନା କରୁଅଛନ୍ତି ।

ସାଲିମାନଦୀ ତଟରେ ଯେଉଁ 'ସିଲିତ' ନାମକ ରାଜଧାନୀ ଥିଲା, ତତ୍ କେବେ ଓ କେଉଁ ରାଜବଂଶର ରାଜତ୍ଵକାଳରେ 'ବାଣପୁର' ନାମରେ ପରିଚିତ ହୋଇଥିଲା, ତାହା ଅସ୍ଵୀକୃତ ହୋଇ ରହିଛି । ତେବେ, ସେଠାରେ ବହୁ ଜୈନ ଓ ବୌଦ୍ଧ-ଶିଷ୍ଟ ଅବସ୍ଥାନ କରୁଥିବା ଜଣାଯାଇଛି । ଅଳ୍ପ କେତେବର୍ଷ ପୂର୍ବେ ବାଣପୁରର ମହାବିଦ୍ୟାଳୟ ପାଇଁ ନିର୍ମିତ ଖୋଦିତ ବେଳେ ବହୁ ସଂଖ୍ୟାରେ ଧାରୁ ନିର୍ମିତ ମହାଯାନା-ବୌଦ୍ଧ ଦେବ-ଦେବୀ

କୃଷକମାନଙ୍କୁ ଆକର୍ଷଣ କରିବାକୁ ହୋଇଥିଲା । ଏଣୁ ଚାନ୍ଦା କୋଷ୍ଠର ଏକ  
ଅଂଶ ଧର୍ମକେନ୍ଦ୍ର ହୋଇଥିବା ଏଥିରୁ ପ୍ରମାଣିତ ହୁଏ ।

କୋଷ୍ଠର ଉପର ଅଂଶରେ ବ୍ୟାଡ଼-ପର୍ବତମାଳା କାନ୍ଥପତା ସମେତ  
କୋଷ୍ଠର ଘେରି ରହିଛି; ସେଠାରେ ଏକ ଗିରିଦୁର୍ଗର ସନ୍ଧାନ ମଧ୍ୟ  
କରାଯାଇଛି । ୧୯୫୪ ସାଲରେ ଏ ଲେଖକ ପୂର୍ଣ୍ଣାୟ ପରମାନନ୍ଦ ଆଶ୍ରମର  
ଘରରେ ପର୍ବତ ଆରୋହଣ କରିଥିଲା । ସେଠାର ଶିଖର ଦେଶରେ  
ଏକ ଗୋଟି ଶିଳାଗାତ୍ରରେ ଖୋଦିତ ଦୁଇ ପଂକ୍ତି ବିଶିଷ୍ଟ ଅଭିଲେଖ ଆମେ  
ପଢ଼ିଥିଲୁ । କିନ୍ତୁ ସଂଧ୍ୟା ହୋଇଥିବାରୁ, ପୁଣି ସେଠାକୁ ଏକ ମହାବଳ  
କର୍ମ ଆସିଥିବା ଶୁଣି ଅଭିଲେଖଟି ସଂପୂର୍ଣ୍ଣ ରୂପେ ପାଠକରିବା ମୋ  
ପକ୍ଷରେ ସମ୍ଭବ ହେଲା ନାହିଁ ।

ପର୍ବତ ଶିଖର ପରେ ବାଣପୁର କୁଶଡ଼ିହ ଶାସନର ଛା ବ୍ରହ୍ମବନ୍ଧୁ  
କର୍ମକର୍ତ୍ତାମାନ ଇନ୍ଦ୍ରପେକ୍ଟୁ ଏ.ଆର୍. ସି. ଏସ୍. ଅପିସ୍, ଖୋର୍ଦ୍ଧାଠାରୁ  
ସେହି କ୍ଷୁଦ୍ର ଅଭିଲେଖର ଏକ ପଟ୍ଟୋ କପି ପାଇ ସେଥିରୁ ପ୍ରାଥମିକ ପାଠ  
ନିମ୍ନ ପ୍ରକରେ କରିଛି ।

“ଆ ବରମୋର ମାହାତ୍ୟ  
ଅକ୍ଷତା ଉଦ୍‌ଭାମତା ।”

ଏଥିରେ ଲେଖାଥିବା “ଆ ବରମୋର” ଏକ ରାଜା କିମ୍ବା ଦେଶର ନାମ  
ହୋଇଥିବା ସମ୍ଭବ । ଶୈଳୋତ୍ତର ବଂଶୀୟ ମହାରାଜା ମାଧବ ବର୍ମାଙ୍କ  
ପତ୍ନୀଙ୍କ ଦାନପତ୍ର ଶେଷରେ ନିମ୍ନ ପ୍ରକାରେ ଗୋଟିଏ ଆର୍ଯ୍ୟାବୃତ୍ତର  
ଲେଖ ଅଛି:

“ସଦ୍‌ଗୁଣ ସମ୍ପନ୍ନ ପ୍ରତିମଃ ପ୍ରସନ୍ନ ପମାକୃଷ୍ଣ ଗିପୁକୃପ ଛାକଃ ।  
ଆ ବରମୋରଃ ସିତିପୋ ବରଦାକୃତ ଲେକନାଥ ସଖଃ ॥”

ଏ ଚାନ୍ଦା ଶାସନରେ ‘ଆବରମୋରଃ ସିତିପୋ’ ଲେଖାଥିବାରୁ ବ୍ୟାଡ଼  
ପର୍ବତ ଶିଳାଲେଖରେ ଖୋଦିତ “ଆବରମୋର ମାହାତ୍ୟ” ଶବ୍ଦଟି  
ଏହାର କୌଣସି ରାଜାଙ୍କ ନାମ ପ୍ରକଟ କରାଯାଇଥିବା ସମ୍ଭବ ବୋଲି  
କହି ହୁଏ । ଚଥାପି ଏହି ଶିଳାଲିପିରେ ପ୍ରକଟିତ ଅକ୍ଷର ସଙ୍ଗେ ଚାନ୍ଦା  
ଶାସନର ଅକ୍ଷର କେତେକାଂଶରେ ପ୍ରଭେଦ ଥିବାରୁ ‘ଆବରମୋର’  
ଶବ୍ଦଟି କୌଣସି ରାଜା ବା କୌଣସି ଦେଶ ବାଚକ ଶବ୍ଦ ହୋଇଥିବା ମଧ୍ୟ  
ସମ୍ଭବ ବୋଲି କଣ୍ଠାଯାଇଛି । ତେଣୁ ଏ ସମ୍ଭବରେ ଅଧିକ ଗବେଷଣା  
ଅବଶ୍ୟକ ବୋଲି ଆମେ ମନେ କରୁ ।

‘ଆ ବରମୋର’ ସମ୍ଭବତଃ କାଳକ୍ରମେ ହେମ୍ବୁ ବର୍ମା ନାମରେ  
ଖୋଦିତ ହୋଇଥିବ; କାରଣ ତ୍ରିପୁରାରୁ ଆକର୍ଷଣ ଶ୍ରୀ: ଶ୍ରମ ଶତାଦ୍ଧାର  
ଏ ଚାନ୍ଦା ଶାସନରୁ କଣ୍ଠାଯାଇଛି ଯେ, ସେଠାରେ ଲୋକନାଥ ନାମକ  
ଏକ ରାଜା ରାଜତ୍ଵ କରି ପାର୍ଶ୍ଵବର୍ତ୍ତୀ ବହୁ ଅଞ୍ଚଳର ରାଜାମାନଙ୍କ ସଙ୍ଗେ  
ନିରାପତ୍ତ ହୋଇଥିଲେ । ସେ ମଧ୍ୟ ଜୟରୁଦ୍ଧ ବର୍ଷ ନାମକ ରାଜାଙ୍କୁ  
ପରାସ୍ତ କରିଥିଲେ ।\* ବ୍ରହ୍ମଦେଶର ନିକଟବର୍ତ୍ତୀ ରାଜ୍ୟର  
ରାଜାମାନଙ୍କ ସଙ୍ଗେ ତ୍ରିପୁରାର ପୂର୍ବ ଭାରତୀୟ ରାଜାଙ୍କ ମିତ୍ରତା ସ୍ଥାପିତ  
ହୋଇଥିଲା । ସେ ଦୁର୍ଦ୍ଦିନୁ ଶୈଳୋତ୍ତର ବଂଶୀୟ ରାଜା ମାଧବ ବର୍ମା ସେ  
ଅଞ୍ଚଳର ରାଜାମାନଙ୍କ ସହିତ ମିତ୍ରତା ସ୍ଥାପନ କରି କୋଷ୍ଠର ସାମୁଦ୍ରିକ  
ପୁରମ ଓ ନିରାପତ୍ତ କରିଥିଲେ । ତେଣୁ କନ୍ୟୋରୁ  
କୋଷ୍ଠରୁ, ଆକାଶ, ଉତ୍ତୋତାନ ପ୍ରଭୃତି ଅଞ୍ଚଳରେ ଭାରତୀୟ ଧର୍ମ  
କୋଷ୍ଠର ଯେଉଁ ନାବିକମାନେ ବାସ କରୁଥିଲେ, ସେମାନଙ୍କ ସାହାଯ୍ୟରେ  
ଏଠାରେ ଦୂର ଦେଶକୁ ଯାତ୍ରା କରିବା ସମ୍ଭବ ହୋଇଥିଲା ।  
କୋଷ୍ଠରୁ ଶୈଳୋତ୍ତର ରାଜବଂଶର ପତନ ପରେ ଶ୍ରୀ: ୮ମ ଶତାଦ୍ଧାର  
କୋଷ୍ଠରେ ଗୋମକର ବଂଶୀୟ ରାଜାମାନେ ପୂର୍ବଭାରତରୁ ଉଠି ଆସି  
କୋଷ୍ଠକୁ ମହେନ୍ଦ୍ରାସ୍ତ୍ରର ପର୍ଯ୍ୟନ୍ତ ସମଗ୍ର ‘ଗୋଷ୍ଠକ’ ନାମକ ପ୍ରଦେଶ  
କୋଷ୍ଠରେ ନେଇ । ସେମାନେ ବୌଦ୍ଧଧର୍ମାବଲମ୍ବୀ ହୋଇଥିଲେ  
କୋଷ୍ଠରେ ବ୍ରାହ୍ମଣଧର୍ମରେ ଦୀକ୍ଷିତ ହୋଇ କେତେକ  
କୋଷ୍ଠର ମନ୍ଦିର ନିର୍ମାଣ କରିଥିଲେ । ସେମାନଙ୍କ ରାଜତ୍ଵକାଳରେ  
କୋଷ୍ଠର ବ୍ରାହ୍ମଣଶାସନମାନ ଏ ଅଞ୍ଚଳରେ ପ୍ରତିଷ୍ଠିତ ହେଲା ।  
କୋଷ୍ଠରୁ ଶାସନରୁ ପଞ୍ଚିତ ଗୋପବନ୍ଧୁ ଦାସଗୋମକରବଂଶର

ରାଜା ଦକ୍ଷିଣ ମହାଦେବୀଙ୍କର ଏକ ଚାନ୍ଦା ଶାସନ ସେହି ଗ୍ରାମର ହରଧର  
ସ୍ତମ୍ଭରୁ ପ୍ରସ୍ତୁତ କରିଥିଲେ ।\* ସେଠା ବ୍ରାହ୍ମଣମାନଙ୍କଠାରୁ ସେ  
ଶୁଣିଥିଲେ ଯେ, ବହୁବଂଶ୍ୟରେ ଚାନ୍ଦା ଶାସନଗୁଡ଼ିକ ୧୮୧୦ ସାଲରେ  
ବାଣପୁର ଜମି ବନ୍ଦୋବସ୍ତ ବେଳେ ଖୋର୍ଦ୍ଧାର ବନ୍ଦୋବସ୍ତ ଅଧିକାର  
ଟେଲରୁ ସାହେବ (ମି: ଟେଲର) ଏ ଅଧିକାର  
ଦାଖଲ କରାଯାଇ ଥିଲା । କିନ୍ତୁ ଚାନ୍ଦା ସେମାନେ ଆଉ ଯେଉଁ ପାଇଲେ  
ନାହିଁ । ବୋଧହୁଏ ଚାନ୍ଦା ତ୍ରିକୃଷ୍ଣ ମିତ୍ରକର୍ମମାନୁ ହେଉଛି ହୋଇଥିବ । ଦକ୍ଷିଣ  
ମହାଦେବୀଙ୍କ ସେହି କୁମରଙ୍କା ଚାନ୍ଦା ଶାସନଟି ଗୋମାଳ ୧୮୬  
(=୧୮୭+୭୩୭= ଖ୍ରୀ: ୯୨୪)ରେ ଭରଦ୍ଵାଜ ଗୋଗ୍ରାୟ ବ୍ରାହ୍ମଣଙ୍କୁ  
ପ୍ରଦତ୍ତ ହୋଇଥିଲା । ସେହି ଚାନ୍ଦା ଶାସନରେ ଲେଖା ଅଛି ଯେ,  
ଦକ୍ଷିଣ-ଗୋଷ୍ଠାଳରେ ଥିବା କୋଷ୍ଠରମଣ୍ଡଳର ଔଡ଼ିକହାର ବିଷୟ  
କେବଳ ସିତ କଞ୍ଚିରାଜଗରା ନାମକ ଗ୍ରାମ ଦାନ କରାଗଲା । ଶୈଳୋତ୍ତର  
ବଂଶୀୟ ମହାରାଜା ଧର୍ମରାଜାଙ୍କ ନିବିନା ଦାନ ଶାସନ ମଧ୍ୟ ସେହି  
ଔଡ଼ିକହାର ବିଷୟରେ ପ୍ରଦତ୍ତ ହୋଇଥିଲା ।\* ବର୍ତ୍ତମାନ ନିବିନାଗ୍ରାମ  
ଗ୍ରାମ ଆଠଗଡ଼ରେ ଅଛି । ତେଣୁ ସେଠାର ଏକ ବ୍ରାହ୍ମଣ ପରିବାର,  
ଯେଉଁମାନେ ଆଠଗଡ଼ର ଔଡ଼ିକହାର ବିଷୟରେ ଦକ୍ଷିଣମହାଦେବୀଙ୍କ  
ରାଜତ୍ଵକାଳ ଖ୍ରୀ: ୯୨୪ରେ ଦାନ ଗ୍ରହଣ କରିଥିଲେ । ସେହି ପରିବାର  
ପରବର୍ତ୍ତୀ କାଳରେ ଉତ୍ତର ଗଡ଼ପତି ରାଜାଙ୍କ ଏକ ସାମନ୍ତରାଜାଙ୍କ  
ରାଜଧାନୀ ରୂପେ ବାଣପୁର ହେଲା ପରେ କୁମରଙ୍କାଠାରେ ବାସ ସ୍ଥାପନ  
କରିଥିବା ସମ୍ଭବ । ତେଣୁ ସେହି ବ୍ରାହ୍ମଣ ପରିବାର ଏଠାକୁ  
ଆସିଲାବେଳେ ସେମାନେ ପାଇଥିବା ଦାନ ପତ୍ରଟି ମଧ୍ୟ ସଙ୍ଗରେ  
ଆଣିଥିଲେ ।

ପରବର୍ତ୍ତୀ କାଳରେ କୋଷ୍ଠର ଏକ ‘ଆକଞ୍ଚ’ ବା ଅରଣ୍ୟରେ  
ପରିଣତ ହେଲା । ସେଠାରେ ଦୁର୍ଗଗୁଡ଼ିକ କୁଶଳରେ ବିଲୀନ ହେଲା ।  
ବ୍ୟାଡ଼ଗିରି ଦୁର୍ଗ ଏକ ‘ଶ୍ରୀପଦପଦ୍ମନବମ୍ବଲ ହୋଇ ରହିଲା । ସେଠାରେ  
ଅନ୍ୟପାର୍ଶ୍ଵରେ ‘ପୁଣ୍ଡିଆ ମା’ ନାମକ ସ୍ଥାନ, ଯେଉଁଠାରେ ବୌଦ୍ଧ ଶ୍ରମଣ ଓ  
ଜୈନ ଚପସ୍ତ୍ରମାନେ ଆଶ୍ରମ କରିଥିଲେ, ଚାନ୍ଦା ମଧ୍ୟ ଏକ  
ଦୁର୍ଗଦେବୀ-ଅରଣ୍ୟରେ ପରିଣତ ହେଲା । ସେଠା ମନ୍ଦିର ଗୁଡ଼ିକର ଭଗ୍ନ  
ଶିଳାଖଣ୍ଡମାନ ପ୍ରାୟତଃ ଭଗ୍ନତଃ ବିଶିଷ୍ଟ ହୋଇ ପଡ଼ିରହିଛି ।  
ଆମେରିକାର ଜଣେ ଅଧ୍ୟାପିକା ଗୋଟିଏ ଶିଳାଖଣ୍ଡରେ ଖୋଦିତ  
ହୋଇଥିବା ଶ୍ରମ ଶତାଦ୍ଧାର ଏକ ଅଭିଲେଖ ଅଳ୍ପ କେତେ ବର୍ଷ ପୂର୍ବେ  
ସେଠାରୁ ସଂଗ୍ରହ କରି, ମୋଠାକୁ ପଠାଇ ପଡ଼ିଦେବାକୁ ଅନୁରୋଧ  
କରିଥିଲେ । ସେହି ଶିଳାଲେଖରେ ଗୋଟିଏ ମାତ୍ର ସରଳ ସଂସ୍କୃତ  
ଭାଷାରେ ଶ୍ଳୋକ ଲେଖାଅଛି ।

“ଉଦ୍‌ଧିଷଂ ବିଳ ଭୋକତ୍ୟ” ଦରିଦ୍ରେଣ ବିଶେଷତଃ ।  
ଆହାରୋନରୁ ଦୌର୍ବଲ୍ୟଂ ଯସସିଂ ହେନ ପାଡ଼ିତଃ ॥”

ଏହି ଶ୍ଳୋକର ଶବ୍ଦଗୁଡ଼ିକ ସରଳ ହୋଇଥିଲେ ପୁଣି କେଉଁ  
ଉଦ୍‌ଦେଶ୍ୟରେ କାହିଁକି ଏପରି ଗୋଟିଏ ଶ୍ଳୋକ ପ୍ରସ୍ତର ଗାତ୍ରରେ ଖୋଦିତ  
ହୋଇ ଅଛି, ସେଥିର ରହସ୍ୟ ଜଣାଯାଇ ନାହିଁ । ମନେହୁଏ, କେଉଁ  
ଚାହିଁକିଯୋଗୀଙ୍କ ରଚିତ ଗ୍ରନ୍ଥରୁ ଏ ଶ୍ଳୋକ ଉକ୍ତ ହୋଇଥିବ । ଲିପିଚକ୍ର  
ଅନୁସାରେ, ଏଥିରେ କଳ ଶ୍ରୀ: ଶ୍ରମ ବା ୮ମ ଶତାଦ୍ଧାର ବୋଲି  
କଣ୍ଠାଯାଏ । ବାଣପୁର ଭଗବତୀ ଏକ ପ୍ରସିଦ୍ଧ-ଚନ୍ଦ୍ରପାଠର ଦେବୀ । ତେଣୁ  
ଚାହିଁକି ଗୁରୁମାନେ ସେଠାରେ ଯୋଗସାଧନା କରୁଥିବା ସୁନିଶ୍ଚିତ ।

ବାଣପୁର ନିକଟବର୍ତ୍ତୀ ବାଲୁଗାଠାରୁ ପୂର୍ବେ ନୌକାରେ ଚିଲିକା ପାର  
ହୋଇ ଯାତ୍ରାମାନେ ଶ୍ରୀକ୍ଷେତ୍ରକୁ ଯାଉଥିଲେ । ତେଣୁ ସେ ଅଞ୍ଚଳ ଏକ  
ବଦର ରୂପେ ମଧ୍ୟ ବ୍ୟବହୃତ ହେଉଥିଲା ।

ଓଡ଼ିଶାରେ ଗଡ଼ପତି ରାଜାମାନଙ୍କ ଶାସନ କାଳରେ ବାଣପୁର ଏକ  
ସାମନ୍ତ ରାଜାଙ୍କ ଅଧୀନରେ ଶାସିତ ହେଉଥିଲା । ତେଣୁ ପରବର୍ତ୍ତୀ  
କାଳରେ ସେ ଅଞ୍ଚଳ ପୁଣି ଜନ ଚପଟିରେ ପରିଣତ ହେଲା ।

ମାତୃକର ଓଡ଼ିଆର ନାମରେ ଯଦିଓ "କମିଟି-ଖିମୁଣ୍ଡି" ରାଜବଂଶୀକା" ଶୀର୍ଷକ ଏକ ପ୍ରାଚୀନ ଚେରୁପୁ ପାଖୁଳିପି\*ରେ ବାଣପୁର ରାଜାଙ୍କ ସମ୍ବନ୍ଧରେ କିଛି ଲେଖା ଆମେ ପାଇଥିଲୁ । ତାହା ନିମ୍ନରେ ଉଲ୍ଲେଖ କରାଗଲା :

"ପ୍ରାଚୀନ କାଳରେ ଓଡ଼ିଶାର ଗଜପତି ବଂଶୀୟ ରାଜାମାନେ ମହାବିଜୟ ସକାଶ କରି ରାଜ୍ୟ ଶାସନ କରୁଥିଲେ । କିଛିକାଳ ପରେ ଅଶ୍ୱପତି ବଂଶୀୟ ରାଜାମାନେ "ଗଜପତି" ଓ "ନରପତି"ମାନଙ୍କୁ ତାଙ୍କ ଅଧୀନସ୍ଥ କରି ରଖିଲେ । ଏହାପରେ ଗଜପତି ରାଜାମାନେ ଖିମୁଣ୍ଡି ଓ ନାରାୟଣପାଟଣାଠାରେ ସେମାନଙ୍କ ରାଜ୍ୟ ସ୍ଥାପନ କଲେ । ତାହା ଅନ୍ୟାନ୍ୟ ଜଙ୍ଗଲ ବେଶ୍ୱତ ହୋଇଥିବାରୁ ଆଦିବାସୀ (ମେଞ୍ଚ) ମାନଙ୍କ ସ୍ଥାନରେ ପରିଣତ ହେଲା । ତେଣୁ ବାହାରୁ କେହି ସେ ଅଞ୍ଚଳ ଅଧିକାର କରିପାରୁ ନଥିଲେ । ଖିମୁଣ୍ଡି ରାଜବଂଶରେ ଏକଦା ଜଣେ ରାଜାଙ୍କର ତିନୋଟି ପୁତ୍ରଥିଲେ । ସେମାନଙ୍କ ନାମ ହେଉଛି, (୧) ଜଗନ୍ନାଥ ଦେବ, (୨) ବିଜୟଦେବ ଓ (୩) ବୀର ବିଜୟ ଦେବ । ଜଗନ୍ନାଥ ଦେବ ଥିଲେ 'ସର୍ବଙ୍କ', ତାଙ୍କ ପୁତ୍ରଙ୍କ ନାମ ବୀର କୃଷ୍ଣ ଦେବ । ଦ୍ୱିତୀୟ ଭ୍ରାତା ବିଜୟ ଦେବଙ୍କ ପୁତ୍ର ସୁନ୍ଦର ନାରାୟଣ ଦେବ ଓ ତୃତୀୟ ଭ୍ରାତା ବୀର ବିଜୟଙ୍କ ପୁତ୍ର ନାମ ବିଜୟ ଗୋପାଳ ଦେବ ।

ଯେତେବେଳେ ସେହି ପୁତ୍ରମାନେ ଯୌବନରେ ପହଞ୍ଚିଲେ ସେତେବେଳେ ବୀରକୃଷ୍ଣ ଦେବ ଯେଉଁ ରାଜ୍ୟଟି ଅଧିକାର କରିଥିଲେ ତାହା ଛାଡ଼ିଗଲା ଏବଂ ଦେଶ ବାଣପୁରଠାରେ ବିଭାଜନ ହୋଇ ଗଲା । ତାପରେ ସୁନ୍ଦର ନାରାୟଣ ଓ ବିଜୟ ଗୋପାଳ ଦେବ ସମ୍ଭାଷଣ ବଡ଼ଖିମୁଣ୍ଡି ଓ ସାନଖିମୁଣ୍ଡି ରାଜ୍ୟ ଅଧିକାର କଲେ ।

ବାଣପୁରର ରାଜା ବୀରକୃଷ୍ଣ ଦେବ ଓ ତାଙ୍କର ବଂଶଧରମାନେ ଅନ୍ୟାୟ ସେଠାରେ ରାଜତ୍ୱ କରୁ ଅଛନ୍ତି ଏବଂ ସେମାନେ 'ଖିମୁଣ୍ଡି ଗଜପତି ବଂଶଧର' ବୋଲି ପରିଚିତ ହେଉଅଛନ୍ତି ।\* ସେହି ରାଜାମାନେ ସମସ୍ତେ ଭ୍ରାତୃତ୍ୱ-ବନ୍ଧନରେ ଆବଦ୍ଧ ହୋଇ ସୁନ୍ଦର-ସୌନ୍ଦର୍ଯ୍ୟ ସମ୍ପନ୍ନ ଏବଂ ବଂଶୀୟ ରୂପେ ନିଜ ନିଜ ରାଜ୍ୟପାଳନ କରୁ ଅଛନ୍ତି ।" ୧୯୧୩ ଶତାବ୍ଦୀରେ ବାଣପୁର ରାଜବଂଶ ନିର୍ମୂଳ ହୋଇଗଲା ।

ବାଣପୁର ଚିଲିକା ହ୍ରଦର ନିକଟରେ ଥିବାରୁ ଓଡ଼ିଶାର ଦକ୍ଷିଣ ଦିଗ ପୁରୁଣିତ ହୋଇଥିଲା । ଉତ୍ତର-ପୂର୍ବ ଦିଗରୁ ମୁସଲମାନମାନେ ଆକ୍ରମଣକେ ଛାଡ଼ିଗଲା ଏବଂ ବାଣପୁର ଗୋପନ କରାଯାଉଥିବା ସ୍ୱପକ୍ଷ 'ମାଦକାପାଞ୍ଜିରେ' ଲେଖାଅଛି । ପ୍ରାଚୀନ କୋଣାର୍କ ରାଜବଂଶ ଗଜପତି ରାଜାମାନଙ୍କ ରାଜତ୍ୱ କାଳରେ ଖଲିକୋଟ, ଆଠରୁ, ଧରାକୋଟ, ସୋରଡ଼ା ପ୍ରଭୃତି ଜମିଦାରିରେ ପରିଣତ ହୋଇଥିଲା ।

Ep. Ind., Vol. VI, P 143, in Or., Vol. I, Pt. II, P. 157 ୧୯୩୩

Watters, Vol. II, PP. 196-7  
Inscriptions of Orissa, Vol. I Pt. II, P. 223

Ins. Or. Vol. I. II, P. 190 ୧୯୩୩

Ep. Ind., Vol. XV, PP. 310-II  
ଏ' ଉପରେ କିଛି ଆଲୋଚନା ଆମେ  
Inscriptions of Orissa, Vol. I Pt. II, P. 260 ୧୯୩୩

\* ଏ ସମ୍ପର୍କରେ କୁମରୀ ଶାସନର ଗ୍ରାହଣ ଉପରେ ପରିବାରର ସଂକ୍ଷିପ୍ତ ଚିନ୍ତା ପଢ଼ିବ ଗୋପବନ୍ଧୁ ଏକ ଘଣ୍ଟିକା ପଢ଼ନ୍ତୁ

Bihar Orissa Research Journal (Vol. V, PP. 564-581) ରେ ଇ'ରେକରେ ପ୍ରକାଶ କରି ଅଛନ୍ତି ।

• Ep. Ind., Vol. XXI, PP 34-41  
• Local Records, Vol. 4, Pages 141-164

\* ବାଣପୁରର ଉତ୍ତର ଦିଗରେ ଯେଉଁ ବଂଶର ଖାଲିକୋଟ ସମ୍ବନ୍ଧରେ ବର୍ଣ୍ଣନା 'ରାଜବଂଶୀକା'ରେ କିଛି ହୋଇଅଛି, ତାହା ଇ'ରେକାଙ୍କ ଆବନୀର ଅନୁସାରେ ପରେ ଶେଷ ହୋଇଥିବାରୁ, ଖ୍ରୀ: ୧୮୩୩ ଶତାବ୍ଦୀ ପର୍ଯ୍ୟନ୍ତ ବାଣପୁର ରାଜବଂଶ ଅଧିକ ରହିଥିବା ସମ୍ଭାବିତ ହୁଏ ।



# ପ୍ରାଚୀନ ଓ ଆଧୁନିକ ନୃତ୍ୟର ତୁଳନା



ଶ୍ରୀ ଦୁର୍ଗା ଚରଣ କୁମ୍ଭର

ପ୍ରାଣୀଜଗତର ଅବଦାନ ଭାରତୀୟ ସଂସ୍କୃତିକୁ ବହୁଭାବେ ପୁଷ୍ଟ କରିଛି । ଶିଳ୍ପ, ସ୍ଥାପତ୍ୟ, ରାସର୍ଯ୍ୟ, ଧର୍ମ ଓ ସାହିତ୍ୟ ପ୍ରଭୃତି କ୍ଷେତ୍ରରେ ଉଚ୍ଚତର କୃତି କାର୍ଯ୍ୟକୁ ଅବଦାନ ନୁହେଁ । ନୃତ୍ୟ ଓ ସଂଗୀତ ଦିଗରେ ମଧ୍ୟ ଉଚ୍ଚତର ପୁରତତ୍ତ୍ୱ ଐତିହ୍ୟ ଓ ପରମ୍ପରା ରହିଛି । ଓଡ଼ିଶା ନୃତ୍ୟ ଏବଂ ମୟୂରଭଞ୍ଜ ଓ ଷଡ଼େଇକଳା ଛତ୍ରନୃତ୍ୟ ଭାରତୀୟ ନୃତ୍ୟକଳାକୁ ଉଚ୍ଚତର ଦୁଇଟି ବିଶିଷ୍ଟ ଅବଦାନ । ଦକ୍ଷିଣର ଭରତ ନାଟ୍ୟମ୍, କେରଳର କଥାକଳି, ଭାରତ ଭାରତର କଥକ ନୃତ୍ୟ ଓ ଆସାମର ମଣିପୁରୀ ନୃତ୍ୟ ପରି ଛତ୍ର ଓ ଓଡ଼ିଶା ନୃତ୍ୟ ଉଚ୍ଚ କୋଟୀର ନୃତ୍ୟ ଭାବେ ଗଣ୍ୟ କରାଯାଏ । ଷଡ଼େଇକଳା ବର୍ତ୍ତମାନ ଉଚ୍ଚତର ନୃତ୍ୟ ବିଜ୍ଞାନ; କିନ୍ତୁ ଉଚ୍ଚତର ଛତ୍ରନୃତ୍ୟର ବିକାଶରେ ଷଡ଼େଇକଳା ତଥା ସମୂହ ସିଂହଭୂମି ଅଞ୍ଚଳର ଅବଦାନ ଅବିସ୍ମରଣୀୟ ।

### ଛତ୍ରନୃତ୍ୟର ଇତିହାସ

ଛତ୍ରନୃତ୍ୟର ଇତିହାସ ଅତି ଐତିହାସିକ । ଓଡ଼ିଆମାନେ ଏକ ସମୟ-ନିମ୍ନ ଛାତି ହିସାବରେ ଗଙ୍ଗାଠାରୁ ଗୋଦାବରୀ ପର୍ଯ୍ୟନ୍ତ ସେମାନଙ୍କର ସାମ୍ରାଜ୍ୟ ବିସ୍ତାର କରିଥିଲେ । ଓଡ଼ିଶାର ଉତ୍ତର ଭାଗମାନେ ମଧ୍ୟ ବହୁବର୍ଷ କାଳ ସେମାନଙ୍କର ସୈନ୍ୟସାମ୍ରାଜ୍ୟ ଧରି ରହିଥିଲେ ଓ ମୋଗଲ ଏବଂ ମରହଟ୍ଟାମାନଙ୍କ ସହିତ ସେମାନଙ୍କର ବହୁବାର ସଂଘର୍ଷ ହୋଇଥିଲା । ଓଡ଼ିଶା ସଂସ୍କୃତିରେ ଉଚ୍ଚତର କବଳିତ ତଥା ପର୍ଯ୍ୟନ୍ତ ସ୍ୱାଧୀନତାପ୍ରିୟ ଦୂର୍ଦ୍ଦଶ ଓଡ଼ିଆ ପାଇକମାନେ କେତେକ ଉଚ୍ଚ ଓ କମିଦାରଙ୍କ ନେତୃତ୍ୱରେ ଖଣ୍ଡସୂତ କରିଥିବା ବିଷୟ ଇତିହାସରେ ବେଶ୍‌ବେଶ୍‌ରେ ମିଳେ । ଖ୍ରୀ: ୧୮୧୨-୧୩ର ଖୋର୍ଦ୍ଧା ପାଇକ ବିଦ୍ରୋହ ଏହାର ଏକ କୃତ୍ତିମ ଦୃଷାନ୍ତ ।

ଓଡ଼ିଆ ଜାତିର ବିରାଟ ସାମାଜିକ ପରମ୍ପରା ସମକ୍ଷରେ ମତଦେୟ ସମ୍ଭାବନା ଅବଲମ୍ବୀ ନାହିଁ । ଛତ୍ରନୃତ୍ୟ ଏହି ସାମାଜିକ ଓଡ଼ିଆ ଜାତିର ନୃତ୍ୟ ଓ ସମଗ୍ର ହିଁ ଏହି ବୀରତ୍ୱ-ବ୍ୟକ୍ତିତ୍ୱ ନୃତ୍ୟର ଉତ୍ପତ୍ତି । ସେନା ଛାତ୍ରଣରେ ଅବସର ସମୟରେ ଚିରାଦିନୋଦନ ପାଇଁ ଏବଂ ଶାନ୍ତି ସମୟରେ ଅଙ୍ଗ ସୁଖା ପୁରା ନିଜକୁ ସମରକ୍ଷମ ରଖିବା ପାଇଁ ଓଡ଼ିଆ ପାଇକମାନେ ଏହି ନୃତ୍ୟ କରୁଥିଲେ । ରାଜା ଓ ସାମ୍ରାଜ୍ୟମାନେ ଏ ପ୍ରକାର ସାମାଜିକ ଚିରାଦିନୋଦନରେ ଅଂଶ ଗ୍ରହଣ କରିବା ସଙ୍ଗେସଙ୍ଗେ ଏ ସବୁକୁ ଉତ୍ସାହିତ ମଧ୍ୟ କରୁଥିଲେ । ସେ. ସମୟରେ ଏହାକୁ 'ରୁକ୍-ମାର' କୁହା

ଯାଉଥିଲା । ସାବରେ ଖଣ୍ଡ ଓ ଦ୍ୱାର ଧରି ଦୈନିକ ଭାବେ ବା ସମୁଦାୟରେ ଦୂର ଦୂରରେ ବିଚଳ ହୋଇ ଚୋଲ, ମୟୂରୀ, ଧୂମପା ପ୍ରଭୃତି ଓଡ଼ିଶା ସାମାଜିକ ବାଦ୍ୟର ଚାଳେ ଚାଳେ ପାଇକମାନେ କୌତୁକ୍ତ ଯୁଦ୍ଧ କରୁଥିଲେ । ଗୋଟିଏ ପକ୍ଷ ଆକ୍ରମଣ କଲାବେଳେ ଅପରପକ୍ଷ ଦ୍ୱାର ଚରବାଣୀ ସାହାଯ୍ୟରେ ପ୍ରତିରକ୍ଷା କରୁଥିଲେ ଏବଂ ଏପରିଭାବେ ଆକ୍ରମଣ ଓ ପ୍ରତିଆକ୍ରମଣ ବ୍ୟକ୍ତିତ୍ୱ ନୃତ୍ୟର ଉତ୍ପତ୍ତନ ମଧ୍ୟରେ ଯୁଦ୍ଧଶୂଳ ସୈନ୍ୟ ସାମ୍ରାଜ୍ୟରେ ଅବସର ବିନୋଦନ କରୁଥିଲେ । ଆକ୍ରମଣ ମଧ୍ୟ ଦଶହରା ପ୍ରଭୃତି ପର୍ବରେ ଏହି ପ୍ରକାର 'ରୁକ୍-ମାର' ନୃତ୍ୟ ଓଡ଼ିଶାର ବହୁ ଅଞ୍ଚଳରେ ଦେଖିବାକୁ ମିଳେ । କେତେକ ସ୍ଥାନରେ ଏହାକୁ 'ପରି-ଖଣ୍ଡ' ଖେଳ ମଧ୍ୟ କହନ୍ତି । ନୃତ୍ୟକଳା ଦୃଷ୍ଟିରୁ ଏହି ପ୍ରକାର ନୃତ୍ୟ ନିମ୍ନସ୍ତରର ନିଶ୍ଚଳ, କିନ୍ତୁ ଏହି 'ପରି-ଖଣ୍ଡ' ଖେଳ ବା ଛାତ୍ରଣ ନୃତ୍ୟରୁ ଛତ୍ରନୃତ୍ୟର ଉତ୍ପତ୍ତି । ଭାରତ ତଥା ପୃଥିବୀର ବହୁ ପ୍ରତିଷ୍ଠିତ ନୃତ୍ୟ ନିମ୍ନସ୍ତରର ଆଦିମ ନୃତ୍ୟ (ପ୍ରିମିଟିଭ୍ ଡ୍ୟାନ୍ସ) ବା ଗଣନୃତ୍ୟ (ଫୋଲ୍କ ଡ୍ୟାନ୍ସ)ରୁ ଜମେ ବିକାଶ ଭାବ କରିଥିବା ବିଷୟ ନୃତ୍ୟବିତ୍ ପଞ୍ଚିତମାନେ କହନ୍ତି—

'Primitive dance was the foundation of folk dance; and Folk dance was the foundation of the refined forms. Refined dance when degenerates re-enter the category of folk dance. Just as folk dance with culture and development ascends to that of refined dance. (e)

ବିଭିନ୍ନ ସ୍ତରରେ ଶାସ୍ତ୍ରୀୟ ତଥା ଗଣନୃତ୍ୟ ଭିତ୍ତିରେ ବିକାଶ ଭାବ କରି ଛତ୍ରନୃତ୍ୟ ଏକ ଉଚ୍ଚତର ରୁଚି-ସମ୍ପନ୍ନ ନୃତ୍ୟରେ ପରିଣତ ହୋଇ ପାରିଛି । ସୈନ୍ୟ ଛାତ୍ରଣରୁ ଏହାର ଉତ୍ପତ୍ତି ବୋଲି କାଳକ୍ରମେ 'ଛତ୍ରନୃତ୍ୟ' ନାମରେ ଏହା ନାମିତ ହୋଇଛି । 'ଛାତ୍ରଣ ନୃତ୍ୟ' ଜମେ ଗୋକମୁଖରେ ଛତ୍ରନୃତ୍ୟ' ରୂପେ କଥିତ ହେବା ଚିହ୍ନି ବିଚିତ୍ର ନୁହେଁ ।

(e) Folk dance of India- by Pro Jesh Banerji

ଷଡ଼େଇକଳାର ଛଉଚୂତ୍ୟ-ବିଶାରଦମାନେ କିନ୍ତୁ ଏହି ଚୂତ୍ୟର ନାମ  
 କରଣ ନେଇ ଭିନ୍ନମତ ପୋଷଣ କରନ୍ତି । ସେମାନଙ୍କ ମତରେ ଛଉ  
 ବଥାଟା ଛବି ବା ଛାୟାରୁ ଆସିଛି । ଏହି ଚୂତ୍ୟରେ ମୁଖା (ଛାୟା-ମୁଖା)  
 ବ୍ୟବହାର କରାଯାଉଥିବାରୁ ଏହାକୁ ଛଉଚୂତ୍ୟ କୁହାଯାଏ । ଚୂତ୍ୟରେ  
 ମୁଖା ବ୍ୟବହାର କେବଳ ଷଡ଼େଇକଳା ଛଉରେ ନୁହେଁ, ସିଂହଳ, ସିକିମ୍,  
 ବାଲି, କାମୋଡ଼ିଆ, ମାଳୟ, ଗାନଦେଶ, ମେକ୍ସିକୋ ପ୍ରଭୃତି ପୃଥିବୀର  
 ବିଭିନ୍ନ ଅଞ୍ଚଳରେ ମଧ୍ୟ ଦେଖିବାକୁ ମିଳେ । ପୂର୍ବେ ଗ୍ରୀସ ଓ ରୋମରେ  
 ମଧ୍ୟ ମୁଖା ବ୍ୟବହାର ପ୍ରଚଳନ ଥିଲା । ମୟୂରଭଞ୍ଜ ତଥା ଓଡ଼ିଶାର ଅନ୍ୟ  
 କେତେକ ଅଞ୍ଚଳରେ ବିକାଶ ଭାବ କରୁଥିବା ଛଉଚୂତ୍ୟରେ ମୁଖା  
 ବ୍ୟବହାର କରାଯାଏ ନାହିଁ । ଏଣୁ ଛଉଚୂତ୍ୟର ବୈଶିଷ୍ଟ୍ୟ ବା ସ୍ୱାତନ୍ତ୍ର୍ୟ  
 ଏହାର ମୁଖା ବ୍ୟବହାରରେ ନାହିଁ । ମୁକତଃ ଏକ ସାମାଜିକ ଚୂତ୍ୟ  
 ହୋଇଥିବାରୁ ଏହା ବାଚସ୍ପତି-ବ୍ୟାଜକ ଏକ ସ୍ୱତନ୍ତ୍ର ଚୂତ୍ୟଶୈଳୀର ଅଧିକାରୀ  
 ହୋଇ ପାରିଛି । ମୟୂରଭଞ୍ଜ ଛଉଚୂତ୍ୟରେ ହାତ ଦୁଇଟି ପରି-ଖଣ୍ଡ  
 ଧରିବା ଉର୍ଦ୍ଧାରେ ରହେ । ଷଡ଼େଇକଳା ଚୂତ୍ୟରେ ଏହି ଉର୍ଦ୍ଧାର ପରକ  
 ଅବଶ୍ୟ ଅଛି, କିନ୍ତୁ ଏହାଦ୍ୱାରା ଅନ୍ୟାନ୍ୟ ଭାରତୀୟ ଚୂତ୍ୟ ପରି ହସ୍ତମୁଦ୍ରା  
 ପ୍ରଦର୍ଶନର ସୁବିଧା ହୁଏ ନାହିଁ । କଠିନ ଅଙ୍ଗଗୁଳନା ହେତୁ ଏହି ଚୂତ୍ୟରେ  
 ମୁଖାଭିନୟ ମଧ୍ୟ ସମ୍ଭବ ହୁଏ ନାହିଁ । ନାଟ୍ୟ ଶାସ୍ତ୍ରରେ ହସ୍ତର ବହୁବିଧ  
 ମୁଦ୍ରା ଓ ଚକ୍ଷୁ, ନାସିକା, ଗ୍ରୀବା, ଗୁ ପ୍ରଭୃତି ଅଙ୍ଗ ପ୍ରତ୍ୟଙ୍ଗର ନାନା ପ୍ରକାର  
 ଭଙ୍ଗା ବିଷୟ ଉଲ୍ଲେଖ କରାଯାଇଛି । ବାସ୍ତବପକ୍ଷେ ଚୂତ୍ୟରେ ଭାବ  
 ପ୍ରକାଶ ନିମିତ୍ତ ଚକ୍ଷୁ, ଗୁ ପ୍ରଭୃତି ଅଙ୍ଗ ପ୍ରତ୍ୟଙ୍ଗ ବିଶେଷ ଉପଯୋଗୀ ଏବଂ  
 ଭାରତନାଟ୍ୟମ୍, କଥାକଳା ପ୍ରଭୃତି ଚାରତର ଉଚ୍ଚତ ଚୂତ୍ୟମାନଙ୍କରେ  
 ମୁଖାଭିନୟ ଓ ହସ୍ତମୁଦ୍ରା ପ୍ରଦର୍ଶନ ମୁଖ୍ୟସ୍ଥାନ ଭାବ କରାଯାଇଛି । ଛଉଚୂତ୍ୟର  
 ଶୈଳୀ କିନ୍ତୁ ଏସବୁଠାରୁ ଭିନ୍ନ । ବିଭିନ୍ନ ଭାବ ପ୍ରକାଶ ନିମିତ୍ତ  
 ଛଉଚୂତ୍ୟକାରୀଙ୍କୁ ପୁରା ଶରୀର, ମୁଖ୍ୟତଃ ପଦଗୁଳନା ଉପରେ ହିଁ ନିର୍ଭର  
 କରିବାକୁ ପଡ଼େ । ଉଦାହରଣ ସ୍ୱରୂପ ଅନ୍ୟ ଚୂତ୍ୟରେ ହସ୍ତମୁଦ୍ରା ପ୍ରଦର୍ଶନ  
 ଦ୍ୱାରା ଧନୁର ସୂଚନା ଦିଆଯାଉଥିବା ସମ୍ଭବ ଛଉଚୂତ୍ୟରେ ଚୂତ୍ୟକାରୀଙ୍କୁ  
 ତାର ସମସ୍ତ ଶରୀରକୁ ଧନୁ ଆକାରରେ ବନ୍ଧାଇବାକୁ ହୁଏ । ସେହିପରି  
 ମୁଦ୍ରା ଦ୍ୱାରା ଅତି ସୂକ୍ଷ୍ମରେ ଚଳ ସୂକ୍ଷ୍ମତା ପରିବର୍ତ୍ତେ ଛଉଚୂତ୍ୟକାରୀଙ୍କୁ  
 ନିଜ ଗୁଣପତ୍ରେ ଘୂରିବାକୁ ହୁଏ । ଛଉ ଚୂତ୍ୟର ଏହି ବିଶେଷତ୍ୱ ଦେଶ  
 ବିଦେଶର ଚୂତ୍ୟ ବିଶାରଦମାନଙ୍କ ଦୃଷ୍ଟି ଆକର୍ଷଣ ସର୍ବାଗ୍ରେ କରେ ଏବଂ  
 ସେମାନେ ଛଉ ଚୂତ୍ୟର ଅଙ୍ଗ ଓ ପଦଗୁଳନା ଶୈଳୀର ଉତ୍ତୁସିତ ପ୍ରଶଂସା  
 କରି ଅଛନ୍ତି । ୧୯୫୦ ସାଲରେ ଦିଲ୍ଲୀ ନାଲକିଶାରେ ଅନୁଷ୍ଠିତ  
 ଚୂତ୍ୟୋତ୍ସବରେ ଷଡ଼େଇକଳା ଛଉଚୂତ୍ୟ ପ୍ରଦର୍ଶନ କରାଯାଇଥିଲା  
 ବୈଦିକ ଷେଷ୍ଟସମେନ୍ ସମ୍ଭାବପତ୍ର ମାର୍ଚ୍ଚ ୧୭ ତାରିଖ ସଂଖ୍ୟାରେ  
 ଲେଖୁଥିଲେ-

Indeed as far as foot work is con-  
 cerned, this folk dance is super-  
 ior to any other style, Bharata  
 Natyam, Kathakali, Manipuri or  
 Kathak.

ଶ୍ରୀ: ୧୯୩୮ରେ ଷଡ଼େଇକଳା ଛଉଚୂତ୍ୟର ଛଉଚୂତ୍ୟର ବିଭିନ୍ନ  
 ସ୍ଥାନରେ ଚୂତ୍ୟ ପ୍ରଦର୍ଶନ କରୁଥିବାବେଳେ ପାଶ୍ଚାତ୍ୟ  
 ଚୂତ୍ୟବିଶାରଦମାନେ ମଧ୍ୟ ଛଉଚୂତ୍ୟର ଏହି ଉଚ୍ଚତ ପଦଗୁଳନା  
 ଶୈଳୀର କୁସୁଦା ପ୍ରଶଂସା କରିଅଛନ୍ତି । ଷଡ଼େଇକଳା ଛଉଚୂତ୍ୟକୁ ଗନ୍ଧ୍ୟ  
 କରି ଏକ ପାଶ୍ଚାତ୍ୟ ସମ୍ଭାବପତ୍ର ଲେଖୁଥିଲେ-

'The foot work of the whole  
 company and especially of Subhendra  
 is very fine, and their feet,  
 stained red on the soles, were  
 interesting to watch, as they  
 had all the suppleness which we  
 in the west have in our fingers,  
 but not in our toes'. (9)

ମୁକତଃ ବାର-ରସ ପ୍ରଧାନ ଏକ ସାମାଜିକ ଚୂତ୍ୟ ହୋଇଥିବାରୁ ଓ ଏହି  
 ଚୂତ୍ୟରେ ହସ୍ତ ତଥା ମୁଖ ଦ୍ୱାରା ଭାବ ପ୍ରକାଶ ସମ୍ଭବ ହେଉ ନଥିବାରୁ ଏହି  
 ଏକ ସ୍ୱତନ୍ତ୍ର ଶୈଳୀରେ ବିକାଶ ଭାବ କରାଯାଇଛି । କଠିନ ଅଙ୍ଗଗୁଳନା ଏହି  
 ନାରୀମାନେ ଛଉଚୂତ୍ୟରେ ଅଂଶ ଗ୍ରହଣ କରନ୍ତି ଅଥଚ ମଣିଷ  
 ଚୂତ୍ୟରେ କେବଳ ନାରୀମାନେ ହିଁ ଭାଗ ନିଅନ୍ତି । ଶାସ୍ତ୍ର ଲିଖିତ  
 ଛଉ ଚୂତ୍ୟର ବିକାଶ ଦିନଠାରୁ ଅବଶ୍ୟ ଲାଭ୍ୟଭାବ ଏଥିରେ ପ୍ରତ୍ୟକ୍ଷ  
 କରିଛି; କିନ୍ତୁ ଏବେକି ଏହା ମୁଖ୍ୟତଃ ଏକ ବାର-ରସ-ପ୍ରଧାନ ଚୂତ୍ୟ  
 ଛଉଚୂତ୍ୟର ଏହି ସମସ୍ତ ମୌଳିକତା ଓ ସ୍ୱତନ୍ତ୍ର ଶୈଳୀ ଦୃଷ୍ଟି 'ଛଉ  
 ଚୂତ୍ୟ' ଏହାର ଏପରି ନାମକରଣ ହୋଇଥିବା ଅଧିକ ସମ୍ଭବ ନୁହେଁ ।

**ସମର ଚୂତ୍ୟ**

ଯୁଦ୍ଧସମ୍ପର୍କ ଓଡ଼ିଆ ପାଠକର ଚିରଚିନ୍ତାଦାନ ପାଇଁ ଉଦ୍ଦିଷ୍ଟ 'ରୁକ୍ମିଣୀ  
 ଚୂତ୍ୟ ମୟୂରଭଞ୍ଜ ରାଜ-ଦରବାରର ପୃଷ୍ଠପୋଷକତାରେ ଅଧିକ ଗଭୀର ଓ  
 ମାଜିତ ହୋଇ 'ସମର ଚୂତ୍ୟ' ଆକାରରେ ଆମ ସମାଜ କଲା । ଏହି  
 ଚୂତ୍ୟ ପ୍ରଦର୍ଶନ କେବଳ ରାଜପ୍ରାସାଦ ମଧ୍ୟରେ ସାମାଜିକ ହୁଏ ।  
 ଏଥିରେ ଚଉଷଠି, ବତ୍ରିଶ ବା ଷୋଳକଣ ଚୂତ୍ୟକାରୀ ଅଂଶ ଗ୍ରହଣ  
 କରନ୍ତି । ଏମାନେ ହଳଦୀ ଓ କାଉରଙ୍ଗ ମୁର୍ଦ୍ଧି ଓ ଦେହରେ ବେଲି ରେଖ  
 ଓଡ଼ିଆ ପାଠକ ବେଶରେ ନିଜକୁ ସଜ୍ଜିତ କରନ୍ତି । ଦୁଇ ଦଳରେ ବିଭକ୍ତ  
 ହୋଇ ସବୁଜ ଓ ଲାଲ ପୋଷାକ ପିନ୍ଧି ହାତରେ ଖଣ୍ଡ ଓ ବାଲ ଧରି  
 ବାରବାଦ୍ୟର ତାଳ ସହିତ ପାଦ ମିଳାଇ ବିପରୀତ ଦିଗରୁ ଆସି ଏମାନେ  
 ନିଜ ନିଜର ଖଣ୍ଡଖେଳର ପରାକାଷ୍ଠା ଦେଖାଇ ପର୍ଯ୍ୟନ୍ତ ମୁଗ୍ଧ  
 କରନ୍ତି । ଏହି ଚୂତ୍ୟରେ ଧୂମପା (କେଟିଲ୍-ଡ୍ରମ), ମହୁରା, ଖେଳ,  
 ଚତଚଡ଼ି ପ୍ରଭୃତି ଦେଶୀୟ ବାଦ୍ୟଯନ୍ତ୍ର ବ୍ୟବହାର କରାଯାଏ ।  
 ଯେତେବେଳେ 'ମାରୁ' ବାଦ୍ୟ ବାଜି ଉଠି ଏକ ଅନ୍ତର୍ଲୋକ ପରିବେଶ ଓ  
 ଉନ୍ମାଦନା ସୃଷ୍ଟି କରେ, ଚୂତ୍ୟକାରୀମାନେ ଜଣକୁ ଜଣେ ହେଉ  
 କୋରୁକ-ସୁଦ୍ଧ ଆରମ୍ଭ କରି ଦିଅନ୍ତି । ସେମାନଙ୍କର ସାବଳୀକ ବୃତ୍ତାନ୍ତ  
 ଓ ଅର୍ଦ୍ଧ ବୃତ୍ତାକାର ଗତିଭଙ୍ଗୀ ଅତ୍ୟନ୍ତ ଚିତ୍ତାକର୍ଷକ ବୋଧହୁଏ । ଏହି ଚୂତ୍ୟ  
 ସାଧ୍ୟ ଏକ ଘଣ୍ଟା ଧରି ଗୁଲେ । ବିଶ୍ୱକଳା ଗବ୍ୟସ୍ତନାଥ ଜୀରା ଗୁଣକେ  
 ଯାଇଥିବା ବେଳେ ସେଠାକାର ସମର ଚୂତ୍ୟ ସମ୍ବନ୍ଧରେ ଲେଖୁଥିଲେ-

'Their tongue is silent, but the  
 whole body does the talking by  
 signs as well as movements.  
 Nothing could be more foreign to  
 any actual field of battle than  
 this form they give to their  
 dance warfare. But if some fairy  
 land had been governed by the  
 rule that fighting must be done  
 rhythmically, a false step  
 entailing defeat then this is  
 the kind of battle that would  
 have been waged there'. (n)

ଗଭୀର ସମର ଚୂତ୍ୟ ସମ୍ବନ୍ଧରେ ଗବ୍ୟସ୍ତନାଥଙ୍କର ଏହି ଚୂତ୍ୟ  
 ମତବ୍ୟତି ମୟୂରଭଞ୍ଜ 'ସମରଚୂତ୍ୟ' ପ୍ରତି ଏକାନ୍ତରାରେ ପ୍ରତ୍ୟକ୍ଷ  
 ସୈନ୍ୟ ଛାଉଣୀର ସାଧାସିଧା 'ରୁକ୍ମିଣୀ' ବା 'ପରିଖଣ୍ଡ' ଶୈଳୀ  
 ରାଜପ୍ରାସାଦର ଏକ ସୌଖୀନ୍ଦ୍ର ଚୂତ୍ୟକଳାରେ ରୂପାନ୍ତରିତ ହୋଇଥିଲା ।

(9) Sketch the 15th June, 1938

(n) letters from Java- The  
 Viswabharati Quarterly-  
 Vol. No. 1, 1928, April.



ଖ୍ରୀ: ୧୯୧୨ ଜାନୁଆରୀ ମାସରେ ସମ୍ରାଟ ପଞ୍ଚମ ଚର୍ଚ୍ଚ ଓ ସାମ୍ରାଜ୍ୟ  
 କଳିକତା ଆଗମନ ଉପଲକ୍ଷେ ମୟୂରଭଞ୍ଜ ଛତ୍ରଚୂଡ଼ା  
 ପ୍ରଦର୍ଶନ ପାଇଁ ଓଡ଼ିଶା ରାଜ୍ୟରେ ପ୍ରଦର୍ଶିତ ହୋଇଥିଲା । ଓଡ଼ିଆ  
 ଛତ୍ରଚୂଡ଼ା ଓ ମୟୂରଭଞ୍ଜ ସର୍ବସାଧାରଣଙ୍କ ଦୃଷ୍ଟି ଆକର୍ଷଣ କରି  
 ଛତ୍ରଚୂଡ଼ାକଳାକୁ ସମାପଦପତ୍ର ଲେଖୁଥିଲେ—

.....The dance drew universal  
 appreciation. The oriya Paik  
 dance was a great spectacle'.

ସେହିଦିନ Englishman ସମାପଦପତ୍ର ଲେଖୁଥିଲେ—

'The War-lance of the Oriya  
 Paiks, it is unier stood, was  
 much admired by their majestics.  
 The Paiks danced their best and  
 furnished a relief from the  
 monotony of silent processions.'

ସମର ନୃତ୍ୟରେ ଅଧିକ ଲୋକ ଦରକାରୀ ହୁଅନ୍ତି ଓ ଏହା ଅଧିକ  
 ଗୁମସାପେସ । ବାଦ୍ୟର ତାଳ ସହିତ ତାଳ ରଖି ନାଚି ନପାରିଲେ  
 ନୃତ୍ୟକାରୀ ନିଜକୁ କ୍ଷତବିକ୍ଷତ କରିବା ସଙ୍ଗେ ସଙ୍ଗେ ଅନ୍ୟକୁ ବିପଦଗ୍ରସ୍ତ  
 କରିବାର ଆଶଙ୍କା ସବୁବେଳେ ଥାଏ । ଏହିପରି କାରଣରୁ ଗତ  
 କେତେକର୍ଷ ଧରି ମୟୂରଭଞ୍ଜରେ ସମରନୃତ୍ୟ ଏକ ପ୍ରକାର ବନ୍ଦ କରି  
 ଦିଆଯାଇଛି ।

**ଚଳତ ପର୍ବ**

ଗାତର ଅନ୍ୟାନ୍ୟ ହିନ୍ଦୁ ନୃତ୍ୟପରି ଛତ୍ରଚୂଡ଼ା ଧର୍ମୋପାସନା ସହିତ  
 ନିର୍ଦ୍ଦିତ ଗାତର କହିତ । ନଚରାଜ ଶିବ ନୃତ୍ୟର ଅଧିଷ୍ଠାତା ଦେବତାଗୁଡ଼େ  
 ପୂଜିତ । ଶିବଙ୍କର ତାଣ୍ଡବନୃତ୍ୟ ଯୋଗୁଁ ବିଶ୍ୱର ପୁଷ୍ପ, ଛିତି ଓ ସଂହାର  
 ସଂପତ୍ତି ହୁଏ ବୋଲି ହିନ୍ଦୁ ପୁରାଣମାନଙ୍କରେ ବର୍ଣ୍ଣିତ ହୋଇଛି । ଶିବ  
 ତାଣ୍ଡବ ଶୈଳୀର ଅଧିଷ୍ଠାତା ଓ ଶକ୍ତି ଲାସ୍ୟ ଶୈଳୀର ଅଧିଷ୍ଠାତା ଗୁଡ଼େ  
 ନୃତ୍ୟକାରୀମାନଙ୍କ ଦ୍ୱାରା ପୂଜିତ ହୁଅନ୍ତି ।

ମୟୂରଭଞ୍ଜ ଓ ଓଡ଼ିଶାର ଉତ୍ତର ପୂର୍ବାଞ୍ଚଳରେ ଛତ୍ରଚୂଡ଼ା 'ଚଳତପର୍ବ'  
 କାଳରେ ହିଁ ଲୋକମାନଙ୍କ ନିକଟରେ ପରିଚିତ । ଷଡ଼େଇକଳା ତଥା  
 ସମସ୍ତ ସିଂହଭୂମି ଅଞ୍ଚଳରେ ଚଳତପର୍ବ ଏକ ପ୍ରଧାନ ଜାତୀୟ ପର୍ବଗୁଡ଼େ  
 ପାଳିତ ହୁଏ । ପ୍ରତିବର୍ଷ ଚୈତ୍ର ମାସର ଶେଷ ତିନି ଦିନ ଶିବ ଓ  
 ଶକ୍ତିଙ୍କ ଉପାସନାସହ ନୃତ୍ୟ, ଗୀତ ଓ ଆଙ୍ଗୁଳିପ୍ରମୋଦରେ  
 ଆତ୍ମନୃତ୍ୟବନିତା ଏହି ବସନ୍ତୋତ୍ସବରେ ଆୟତ୍ତ ହୁଅନ୍ତି । ନବବସନ୍ତ  
 ଆଗମନରେ ମୟୂରଭଞ୍ଜ ଓ ସିଂହଭୂମିର ପାର୍ବତ୍ୟାଞ୍ଚଳ ଅର୍ଦ୍ଧଶୋଭା  
 ଧାରଣ କରେ । କୃଷିକାରୀମାନେ ଶସ୍ୟ ଆହରଣ ଶେଷ କରିଥାନ୍ତି ।  
 ଗୁଡ଼ନ ବର୍ଷର କୃଷିକାର୍ଯ୍ୟ ଆରମ୍ଭ ହେବା ଚେଷ୍ଟି ଥାଏ । ଆନନ୍ଦ ଉତ୍ସବ  
 କରିବା ପାଇଁ ଏହା ପ୍ରକୃଷ୍ଟ ସମୟ ।

ଚୈତ୍ରପର୍ବ ଆରମ୍ଭରେ ମୟୂରଭଞ୍ଜର ବାରିପଦାଠାରେ ଭୈରବ ଓ  
 ସୈନାଙ୍କ ନିକଟରେ ବିଧିବଦ୍ଧ ଭାବେ ପୂଜା ଅନୁଷ୍ଠିତ ହୁଏ । 'ଉତ୍ତା' ପୂଜା  
 ପୂର୍ବର ଏକ ବିଶେଷ ଅଂଶ । ଉତ୍ତାମାନେ ବ୍ରତ ପାଳନ କରି ଏହି  
 ପୂଜାରେ ଗାଗ ନିଅନ୍ତି । ଏହି 'ଉତ୍ତା'ମାନଙ୍କ ଭିତରେ ବିଭିନ୍ନ ଗାତର  
 ଗାୟନ ଥାଏ । ଏହି ସମୟରେ ଓଡ଼ିଶାର ବିଭିନ୍ନ ଶକ୍ତି ପୀଠରେ  
 ଗାୟନପାଠରେ ବ୍ରତ ପାଳନ ଓ ନାଚ ବିଷୟ ଏଠାରେ ଉଲ୍ଲେଖ  
 କରାଯାଉଅଛି । ଚଳତପର୍ବ ନାଚ ବା 'ଛତ୍ରଚୂଡ଼ା' ଆରମ୍ଭ ପୂର୍ବରୁ  
 ମୟୂରଭଞ୍ଜର ନୃତ୍ୟକାରୀମାନେ ଭୈରବ ଓ ଅମ୍ବିକାଙ୍କ ନିକଟରେ  
 ପୂର୍ବରୁ ଶେଷ କରି ନୃତ୍ୟ ମଞ୍ଚକୁ ଯାନ୍ତି । ରାଜ ସରକାରଙ୍କ ଅମଳରେ  
 ମୟୂରଭଞ୍ଜ ରାଜପ୍ରାସାଦରେ ଛତ୍ରଚୂଡ଼ା ଅନୁଷ୍ଠିତ ହେଉଥିଲା । ତିନିଦିନ  
 ଧରି ନୃତ୍ୟ ଓ ବାଦ୍ୟଧ୍ୱନିରେ ରାଜପ୍ରାସାଦ ମୁଖାଗିତ ହୋଇ ଉଠେ ।  
 ଛତ୍ରଚୂଡ଼ା ଦ୍ୱାରା ଛତ୍ରଚୂଡ଼ା ଉତ୍ସବ ସାଧନ ନିମିତ୍ତ ମୟୂରଭଞ୍ଜ

ଛତ୍ରଚୂଡ଼ା ଉତ୍ସବସାଥୀ ଓ ଦକ୍ଷିଣସାଥୀ ଏହି ଦୁଇ ଦିନରେ ବିଭକ୍ତ  
 କରାଯାଇଛି । ସେମାନେ ରାଜପ୍ରାସାଦରେ ସମବେତ ବିରାଟ ଜନତା ଓ  
 ରାଜପରିକଳବର୍ଗଙ୍କ ସମ୍ମୁଖରେ ନୃତ୍ୟରେ ନିଜ ନିଜର କୃତ୍ତିତ୍ୱ ପ୍ରଦର୍ଶନ  
 କରି ମହାରାଜା ଓ ମହାରାଣୀଙ୍କ ଦ୍ୱାରା ପୁରସ୍କୃତ ହୁଅନ୍ତି । ଚଳତପର୍ବ  
 ତିନିଦିନ ଧରି ରାଜପ୍ରାସାଦର ଦ୍ୱାର ସର୍ବସାଧାରଣଙ୍କ ପାଇଁ ଉନ୍ମୁକ୍ତ  
 ରହେ । ନୃତ୍ୟଆରମ୍ଭ ହେବା ପୂର୍ବରୁ ଧୂମପା, ବେଲ ଓ ମହୁଗାରେ  
 ଯେତେବେଳେ ରଙ୍ଗବାଦ୍ୟ (ଏହାର ସ୍ୱର ଓ ବାଜ ଛତାଠାରୁ ସ୍ୱତନ୍ତ୍ର) ବାଜି  
 ଉଠି ସଂଧ୍ୟାକାଳକୁ ମୁଖାଗିତ କରେ ନର୍ତ୍ତକ ତଥା ଜନସାଧାରଣଙ୍କ  
 ପ୍ରାଣରେ ଅପୂର୍ବ ଉନ୍ମାଦନା ସମ୍ପାଦନ ହୁଏ । ଆବାନତୁତ୍ତବନିତା ସହସ୍ର  
 ସହସ୍ର ସଂଖ୍ୟାରେ ଆସି ନୃତ୍ୟ ମଞ୍ଚର ତିନିପଟକୁ ଘେରି ଗୁଣ୍ଡ ହୁଅନ୍ତି ।  
 ନୃତ୍ୟ ଆରମ୍ଭ ହେଲେ ବାଦ୍ୟର ସ୍ୱର ବଦଳେ । ସ୍ୱତନ୍ତ୍ରଭାବେ ନିର୍ଦ୍ଦିତ  
 ନୃତ୍ୟ ମଞ୍ଚରେ ନୃତ୍ୟ ପରେ ନୃତ୍ୟ ପ୍ରଦର୍ଶିତ ହେଉଥାଏ । ସାରା ରାତି  
 ଉତ୍ତରର ରହି ବିରାଟ ଜନତା ନିର୍ଜମେଷ ନୟନରେ ନିଜର ଜାତୀୟ  
 ନୃତ୍ୟ ଦେଖି ମୁଗ୍ଧ ହୁଏ ।

ଷଡ଼େଇକଳାରେ ଏହି 'ଚଳତପର୍ବ' ଅତି ନିଷ୍ଠା ଓ ଆତ୍ମତର ସହକାରେ  
 ପାଳିତ ହୁଏ । ନୃତ୍ୟଗୀତର ଉନ୍ମାଦନା ଭିତରେ ଲୋକେ ସେମାନଙ୍କର  
 ଦୁଃଖ ଜଞ୍ଜାନ ଭୁଲି ଆସହରା ହୁଅନ୍ତି । ଷଡ଼େଇକଳାର 'ଯାତ୍ରାଘଟ' ଓ  
 'କାଳାଘଟ' ଶିବ ଓ ଶକ୍ତି ଉପାସନାର ପ୍ରତୀକ । ମୟୂରଭଞ୍ଜ ପରି  
 ଷଡ଼େଇକଳାରେ ମଧ୍ୟ ଛତ୍ରଚୂଡ଼ା ଶିବଶକ୍ତି ଉପାସନା ଓ ଭକ୍ତାପୂଜା  
 ଭଙ୍ଗାଦି ଧର୍ମାନୁଷ୍ଠାନ ସହ ନିର୍ଦ୍ଦିତଭାବେ କହିତ ।

ମୟୂରଭଞ୍ଜ ବାମନଘାଟି ପ୍ରକୃତି ଅଞ୍ଚଳ ଓ ଷଡ଼େଇକଳା ଏବଂ  
 ସିଂହଭୂମିର ପୁର-ପଞ୍ଚାଳରେ ମଧ୍ୟ ଚଳତପର୍ବ ମହାସମାରୋହରେ  
 ପାଳିତ ହୁଏ । ପୁରପଞ୍ଚାଳରେ ଅନୁଷ୍ଠିତ ଚଳତପର୍ବ ନାଚ ବା ଛତ୍ରଚୂଡ଼ା  
 ଏତେଦୂର ମାର୍ଜିତ ବା ଉଲଟ ନୁହେଁ ।

**ନୃତ୍ୟ ଶିକ୍ଷା ଏ ମୟୂରଭଞ୍ଜ ଛତ୍ରଚୂଡ଼ା  
 କେତେକ ମୌଳିକ ଚେତନା**

ଛତ୍ରଚୂଡ଼ା ଏକ ଆୟାସସାଧ୍ୟ ବ୍ୟାପାର । ଏଥିପାଇଁ  
 ନୃତ୍ୟକାରୀମାନଙ୍କୁ କଠୋର ଶାରୀରିକ ସାଧନା କରିବାକୁ ପଡ଼େ ।  
 ମୟୂରଭଞ୍ଜ ରାଜ ସରକାର ଅମଳରେ ମହାରାଜା ଉଚ୍ଚ ରାଜକର୍ମୀଗୁଣାଙ୍କ  
 ପ୍ରତ୍ୟକ୍ଷ ତତ୍ତ୍ୱାବଧାନରେ ନୃତ୍ୟକାରୀମାନଙ୍କୁ ତନିବାକୁ ହେଉଥିଲା ।  
 ସାଧାରଣତଃ ପାଞ୍ଚବର୍ଷଠାରୁ ପଦରବର୍ଷ ବୟସ ବାଳକମାନଙ୍କୁ  
 ସେମାନଙ୍କର ଗୁପ୍ତରେଖା ଓ ଶାରୀରିକ ଗଠନ ଦେଖି ନୃତ୍ୟଶିକ୍ଷା ପାଇଁ  
 ମନୋନୟନ କରାଯାଏ । ସେମାନଙ୍କର ଉତ୍ତରପୋଷଣ ଦାୟିତ୍ୱ  
 ଅନେକଜଣ ରାଜ ସରକାର ବହନ କରନ୍ତି । ମୟୂରଭଞ୍ଜ ରାଜବଂଶର  
 ଜନପ୍ରୀତି ଓଡ଼ିଶାରେ କାହାରିକୁ ଅବିଦିତ ନୁହେଁ । ରାଜାନୁଗ୍ରହ ହେତୁ  
 ଛତ୍ରଚୂଡ଼ା ଲୋକମାନଙ୍କୁ ନିଜର ବା ପରିବାରର ଅଭାବ ଅସୁବିଧାନେଇ  
 ବିଶେଷ ଚିନ୍ତା କରିବାକୁ ପଡ଼େ ନାହିଁ ।

ନିୟମିତ ନୃତ୍ୟଶିକ୍ଷା ଦଶହରାଠାରୁ ଚୈତ୍ରପର୍ବ ପର୍ଯ୍ୟନ୍ତ ଦୀର୍ଘ ଛ'ମାସ  
 ଧରି ଚାଲେ । ଦଶହରା ଦିନ ଭୈରବଙ୍କ ନିକଟରେ ବିଧିବଦ୍ଧଭାବେ ପୂଜା  
 ଅନୁଷ୍ଠିତ ହୁଏ ଏବଂ ଦେବତାଙ୍କ ନିକଟରେ ପୂଜିତ ଲାଲ ସାଲୁକନା  
 'ପାରିଗଥ' (ନେଟ)ଙ୍କ ତାହାଣୀ ହାତରେ ଓସାଦ୍ ପିନ୍ଧାଇ ଦିଅନ୍ତି । ଏହାକୁ  
 'ନାଟାବଦା' କହନ୍ତି । ଏହି ଦିନଠାରୁ ବ୍ରହ୍ମଚର୍ଯ୍ୟ ପାଳନ କରିବା ଓ  
 ମାଦକଦ୍ରବ୍ୟ ସେବନ ନ କରିବାକୁ ନୃତ୍ୟକାରୀମାନେ ଶପଥ ଗ୍ରହଣ  
 କରନ୍ତି । ଚଳତପର୍ବ ଯାଏ ଏହି ନିୟମ କଠୋରଭାବେ ପାଳନ କରିବାର  
 ବିଧି ଅଛି । ନୃତ୍ୟକାରୀମାନେ ପ୍ରତ୍ୟେକ ପ୍ରତ୍ୟକ୍ଷରୁ ଉଠି ଚୌକ,  
 ଦଣ୍ଡବୈଠକ ପ୍ରକୃତି ନାନା କୁସି-କସରତ କରନ୍ତି । ସେମାନଙ୍କୁ ପୁଷିକର  
 ଖାଦ୍ୟ ମଧ୍ୟ ଯୋଗାଇ ଦିଆଯାଏ । ଏହାଦ୍ୱାରା ସେମାନଙ୍କର ସ୍ୱାସ୍ଥ୍ୟର  
 ଉତ୍ତର ହେବା ସଙ୍ଗେ ସଙ୍ଗେ ଅଙ୍ଗ ପ୍ରତ୍ୟଙ୍ଗର କ୍ରିୟାଶୀଳତା ବୃଦ୍ଧିପାଏ ।  
 ଦୁଇକ୍ଷ ଓସାଦମାନେ ନୃତ୍ୟଶିକ୍ଷା ଦୀର୍ଘକାଳରେ ରହନ୍ତି । ଚଳତପର୍ବ  
 ସମୟରେ ନିଜ ନିଜ ନୃତ୍ୟକଳାର ଉତ୍ତରତା ଦେଖାଇବା ପାଇଁ  
 ଉତ୍ତରସାଥୀ ଓ ଦକ୍ଷିଣସାଥୀ ଦଳ ମଧ୍ୟରେ ପ୍ରବଳ ପ୍ରତିଯୋଗିତା ଚାଲେ ।



ମହାରାଜାଙ୍କ ଦ୍ଵାରା ନିୟୁତ ବୈଷ୍ଣବ ବ୍ୟକ୍ତିମାନଙ୍କ ହାତରେ ଏହି ପୁରୀ ଧର୍ମର ପରିଚାଳନା ଭାର ନିହିତ ଥାଏ ।

ନୃତ୍ୟ ଶିକ୍ଷାର୍ଥୀମାନଙ୍କୁ ଉତ୍କଳର ପ୍ରାଥମିକ ଓ ମୌଳିକ ଟେକ୍ନିକ୍ସଗୁଡ଼ିକ ପ୍ରଥମେ ଅଭ୍ୟାସ କରିବାକୁ ପଡ଼େ । ପ୍ରଥମ ହେଲା 'ଚୌକଦେଶ' । ଏଥିରେ ଛୁମ୍ପି ଉପରେ ପାଦ ଦୁଇଟି ଚେରଢା ଅବସ୍ଥାରେ ଚାନ୍ଦୁଆରୁ ଏହାକୁ ଚୌକ କହନ୍ତି । ନୃତ୍ୟ-ଶିକ୍ଷାର୍ଥୀମାନଙ୍କୁ ମୟୂରଭଞ୍ଜ ଛତ୍ରନୃତ୍ୟର ଏହି ମୌଳିକ ଢଙ୍ଗକୁ ବହୁତ ଦିନ ଧରି ଅଭ୍ୟାସ କରିବାକୁ ପଡ଼େ 'ଚୌକ' ଅଭ୍ୟାସ ହୋଇଗଲେ ଶିକ୍ଷାର୍ଥୀର ଦ୍ଵାହାଣ ହାତରେ ଖଣ୍ଡା ଓ ବାମ ହାତରେ ଢାଳ ଧରାଇ ଦିଆଯାଏ । ଏହି ଅବସ୍ଥାରେ ଦେହୁ ଏହାକୁ 'ଧରଣ' କହନ୍ତି । ଧରଣର ଚୌକଭଙ୍ଗୀ ପୂର୍ବପରି ଗହେ, ଅଣ୍ଟାଠାରୁ ଉପରକୁ ଆସି ନଡ଼କଡ଼ ନକରି କ୍ରମେ ପଦଗୁନକା ଅଭ୍ୟାସ କରିବାକୁ ହୁଏ । 'ଚୌକ' ଓ 'ଧରଣ'ରେ ଦକ୍ଷତା ଆସିଗଲେ ନୃତ୍ୟକାରୀକୁ ତିନିଗୁଡ଼ା ଘୁଞ୍ଚା ଓ ପାଦ ପକାଇବାର ବିଭିନ୍ନ ଢଙ୍ଗୀ ଶିକ୍ଷା ଦିଆଯାଏ । ମୟୂରଭଞ୍ଜ ଛତ୍ରନୃତ୍ୟରେ ପ୍ରତ୍ୟେକ ଅଭିନୟ ଶେଷରେ ତିନିଗୁଡ଼ା ଘୁଞ୍ଚି ନର୍ତ୍ତକକୁ ଚୌକଭଙ୍ଗୀକୁ ଫେରି ଆସିବାକୁ ପଡ଼େ । ଭାଗତନାଟ୍ୟମ୍ ଓ କଥକ ପ୍ରଭୃତି ନୃତ୍ୟରେ ପ୍ରତ୍ୟେକ ଅଭିନୟ ଶେଷରେ ଏକ ପ୍ରକାର ନୃତ୍ୟ ଢଙ୍ଗୀର ନୃତ୍ୟକାରୀକୁ ଛିଡ଼ା ହେବାକୁ ହୁଏ । ଚୌକ ବା ଧରଣଭଙ୍ଗୀ ଏ ଦୃଷ୍ଟିରୁ ମୟୂରଭଞ୍ଜ ଛତ୍ରନୃତ୍ୟର ପୁଜ୍ୟ ଢଙ୍ଗୀ । ଷଡ଼େଇକଳା ଛତ୍ରନୃତ୍ୟର ଗଣୀ ଏହାଠାରୁ ପୃଥକ । ସେଠାରେ ଦ୍ଵାହାଣ ହାତ ମୁଞ୍ଚିବଦ୍ଧ ହୋଇ ଛାତି ପାଖରେ ଗହେ ଓ ବାମ ହାତ ତଳକୁ ଝୁଲି ରହେ ।

**ଚରକା:—(ବୈଦିକ ଭଙ୍ଗୀରେ ପାଦ ପକାଇବା ଓ ଗତି କରିବାର ଶୈଳୀ)**

ଚରକା ପ୍ରାୟ ଛ' ପ୍ରକାର, ଯଥା:— ସାଧା ଚରକା, କହରା ଚରକା, ଭୂରା ଚରକା, ଉଷକା ଚରକା, ଦେଉ ଚରକା ଓ ମୁଡ଼ା ଚରକା । ପ୍ରତ୍ୟେକ ଛତ୍ରନୃତ୍ୟକାରୀକୁ ଏହି ଚରକାଗୁଡ଼ିକ ଶିକ୍ଷା କରିବାକୁ ହୁଏ ।

**ଉଫିଲ ବା ଉପଲୟ**

ଚୌକ, ଧରଣ ଓ ଚରକାରେ ଦକ୍ଷତା ଆସିଲେ ନୃତ୍ୟ-ଶିକ୍ଷାର୍ଥୀମାନଙ୍କୁ ଛତ୍ରନୃତ୍ୟର ଉଫିଲ ବା ଉପଲୟଗୁଡ଼ିକ ଶିକ୍ଷା ଦିଆଯାଏ । ପ୍ରତ୍ୟେକ ଉଫିଲ ବା ଉପଲୟ କେତେଗୁଡ଼ିଏ ଅଙ୍ଗିଭଙ୍ଗୀ ବା କରଣର ସମାହାରରେ ସମାପିତ ହୋଇଥାଏ । ଭରତ ମୁନି ତାଙ୍କ ନାଟ୍ୟ-ଶାସ୍ତ୍ରରେ ୧୦୮ କରଣର ଉଲ୍ଲେଖ କରିଅଛନ୍ତି । କେତେକ କରଣର ସମ୍ପର୍କରେ ଗୋଟିଏ 'ଅଙ୍ଗଧାର' ହୁଏ । ଏହି ଅଙ୍ଗଧାର ୩୨ ପ୍ରକାର ବୋଲି ନାଟ୍ୟ ଶାସ୍ତ୍ରକାର ଲେଖିଛନ୍ତି । ମୟୂରଭଞ୍ଜ ଛତ୍ରନୃତ୍ୟରେ ଅଙ୍ଗଧାରକୁ 'ଉଫିଲ' ବା ଉପଲୟ କୁହାଯାଏ ଏବଂ ଛତ୍ର-ଓସ୍ତାଦମାନଙ୍କ ମତରେ ଏଗୁଡ଼ିକର ସଂଖ୍ୟା ହେଉଛି ଛତ୍ରିଶ । କେତେଗୋଟି ଉଫିଲର ନାମ ଏଠାରେ ଦିଆଗଲା—ଗୁଡ଼ିଠା, ଗୋବରଗୋଲା, ଖରକା, ଛୁଞ୍ଚିଦିଆ, ବାସନମଜା, ହଳଦାବରା, ଉଧୁଆ, ମଥାଢେବା, ବିହାପତା, ବିଦୁରପିଣା, ଧାନକୁଟା, ଧାନପାହୁଡ଼ା, ଅଗମୋନା, କଣ୍ଠାବରା, କଣ୍ଠାପିଣା, ବରଚରକା,

ଖଣ୍ଡାହକା, ହାବପା, ବତାଚରା, ହରିଶତ୍ରୁଆଁ ଇତ୍ୟାଦି । ଏହି ଚରକାକୁ ଜଣାଯିବଯେ ଉଫିଲଗୁଡ଼ିକର ନାମ ଓଡ଼ିଶାର ପକ୍ଷୀ ଜାତକର ବୈଦିକ ଘଟଣାରୁ ଗୃହୀତ । ଏଗୁଡ଼ିକ ଛତ୍ରନୃତ୍ୟର ମୌଳିକ ଅଙ୍ଗର ଏବଂ ନାଟ୍ୟ ଶାସ୍ତ୍ରୋକ୍ତ କରଣମାନଙ୍କ ସହିତ ଏଥିରେ ବ୍ୟବହୃତ କେତେ ଅନେକ ମେଳ ଅଛି । ଏହି ଛତ୍ରିଶ ମୂଳ ଉଫିଲ ବ୍ୟତୀତ ନୃତ୍ୟର ଆବଶ୍ୟକତାନ୍ୁଯାୟୀ ଛତ୍ର-ଓସ୍ତାଦମାନେ ଆହୁରି ଅନେକ ଅଙ୍ଗର ମଧ୍ୟ ଗଠନା କରି ଅଛନ୍ତି ।

ସୈଦ୍ଧିକ, ଧରଣ, ଚରକା ଓ କେତେକ ବିଶିଷ୍ଟ ଉଫିଲରେ ଦକ୍ଷତା ଆସିଗଲେ ଶିକ୍ଷାର୍ଥୀ ସାଧାରଣରେ ନୃତ୍ୟ ପ୍ରଦର୍ଶନ କରିବାକୁ ଉପଯୁକ୍ତ ବିବେଚିତ ହୋଇଥାଏ । ଛତ୍ରନୃତ୍ୟର ଟେକ୍ନିକ୍ସ ଇତ୍ୟାଦି ଗଠନେ କୌଣସି ବିଧିବଦ୍ଧ ଗବେଷଣା ଆଜିଯାଏ ହୋଇନାହିଁ କିମ୍ବା ଏହି ନୃତ୍ୟର ମୌଳିକ ଟେକ୍ନିକ୍ସଗୁଡ଼ିକୁ ନେଇ କୌଣସି ପ୍ରାମାଣ୍ୟ ପୁସ୍ତକ ରଚନା କରାଯାଇ ନାହିଁ । ସୁଦକ୍ଷ ନୃତ୍ୟ-ଓସ୍ତାଦମାନଙ୍କ ଦ୍ଵାରା ପରାମର୍ଶ କ୍ରମେ ଏହି ନୃତ୍ୟର ମୌଳିକତା ଏଯାଏ ବଢ଼ାଇ ଧରି ପାରିଛି । ଷଡ଼େଇକଳା ଓ ମୟୂରଭଞ୍ଜ ମହାରାଜାଙ୍କ ପୃଷ୍ଠପୋଷକତାରେ ଛତ୍ର ଓସ୍ତାଦ ତଥା ନୃତ୍ୟଶିଳ୍ପୀମାନଙ୍କର ଅନୁକୃତ ପରିଶ୍ରମ ଓ ନିରୀକ୍ଷଣ ଯୋଗୁଁ ଏକ ଗଣନୃତ୍ୟ (FOLK DANCE) ବିଭିନ୍ନ ସ୍ଥଳରେ ଗଠନ ହୋଇ କରି ଏକ ଉଚ୍ଚତ ପାରମ୍ପରିକ ନୃତ୍ୟରେ ପରିଣତ ହୋଇ ପାରିଛି । ଷଡ଼େଇକଳା ଓ ମୟୂରଭଞ୍ଜ ଗାଜପତିବାଇର ଲୋକେ ପ୍ରତ୍ୟକ୍ଷ ଓ ପରୋକ୍ଷ ଭାବେ ଏହି ନୃତ୍ୟର ବିକାଶରେ ବହୁଭାବେ ସାହାଯ୍ୟ କରି ଅଛନ୍ତି । ଏ ସମ୍ପର୍କରେ ଷଡ଼େଇକଳାର କୁମାର ଶୁଭେନ୍ଦ୍ର, କୁମାର ସୁଭେନ୍ଦ୍ର ପ୍ରଭୃତିଙ୍କ ନାମ ବିଶେଷ ଭାବେ ଉଲ୍ଲେଖଯୋଗ୍ୟ । କୁମାର ଶୁଭେନ୍ଦ୍ରଙ୍କର ଅସାଧାରଣ ନୃତ୍ୟ ପ୍ରତିଭା କେବଳ ଭାଗତରେ ନୁହେଁ, ଭାଗତ ବାହାରେ ମଧ୍ୟ ଛତ୍ର ନୃତ୍ୟକୁ ଲୋକପ୍ରିୟ କରାଇବାରେ ସାହାଯ୍ୟ କରିଥିଲେ । ତାଙ୍କ ବୟସରେ ଶୁଭେନ୍ଦ୍ରଙ୍କର ଅଜାଳ ବିୟୋଗ ହେବୁ ଛତ୍ରନୃତ୍ୟର ପୂର୍ବଗଣ୍ୟ କ୍ଷତି ଘଟିଛି । ମୟୂରଭଞ୍ଜର ଗାଜପତି ଶ୍ରୀ ଦାମଚନ୍ଦ୍ର ଭଞ୍ଜଦେଓ ମଧ୍ୟ କଣି ଛତ୍ରନୃତ୍ୟ ବିଶାରଦ ଥିଲେ । ମୟୂରଭଞ୍ଜର ବିଶିଷ୍ଟ ଛତ୍ରନୃତ୍ୟ ବିଶାରଦମାନଙ୍କ ମଧ୍ୟରେ କେତେକ ଉଜ୍ଜ, ଯୋଗେନ୍ଦ୍ର କୁଞ୍ଜର, ରଘୁନାଥ ସିଂହବାବୁ, କନ୍ଦରା ବାବୁ, ବେହେରା, ଦାନବନ୍ଧୁ ବେହେରା, ଭଗବାନ ଦାସ, କେଳ ମହାପାତ୍ର, ଶ୍ରୀ, ଅନନ୍ତ ଚରଣ ସାଏ (କୋଦୁ ବାବୁ), ମଦନ ମୋହନ ତ୍ରିପାଠୀ ପ୍ରଭୃତିଙ୍କ ନାମ ବିଶେଷ ଉଲ୍ଲେଖଯୋଗ୍ୟ । ତାପେନ୍ଦ୍ର ଚରକା ପକ୍ଷନାୟକ, ସୁରେନ୍ଦ୍ର ସତ୍ୟପ ସିଂହଦେଓ ଓ କେତେକ ଅନ୍ୟ ପକ୍ଷନାୟକ ପ୍ରଭୃତି ଷଡ଼େଇକଳା ଛତ୍ରନୃତ୍ୟ ବିଶାରଦ ଥିଲେ । ଖ୍ୟାତିଲାଭ କରିଅଛନ୍ତି ଓ ମୟୂରଭଞ୍ଜ ଛତ୍ରନୃତ୍ୟ ବିକାଶରେ କେତେକ ବିଶ୍ଵାଳଙ୍କ ଅବଦାନ କମ୍ ନୁହେଁ ।

# ସମାଜ ଓ ଶ୍ରମିକ



ଶ୍ରୀ କଲ୍ୟାଣ ରାୟ

ସମାଜକୁ ଉଚ୍ଚତର ଗଠନକୁ ଉପାଦାନ ଲୋଡ଼ା । ଉପାଦାନ ଆଜି ମନୁଷ୍ୟ ଏକାଏକା କରୁନାହିଁ । ଯଦି ଓ ମନୁଷ୍ୟ ମିଶି ଉପାଦାନ କରୁଛନ୍ତି । କଳ ଓ ମନୁଷ୍ୟ ଉପାଦାନ କରୁଥିଲେ ମଧ୍ୟ କଳ ଓ ମନୁଷ୍ୟ ମଧ୍ୟରେ ଯଥେଷ୍ଟ ପ୍ରଭେଦ ରହିଛି । ଏହା ହେଲେ ପୁଞ୍ଜା ପୁଣି ବୈଦିକୀକୁ ପଢ଼ିବ ଯେ, ମନୁଷ୍ୟ କେତେବେଳେ କଳ ନୁହେଁ କି, କଳ କେତେବେଳେ ମନୁଷ୍ୟ ନୁହେଁ । ଅତ୍ୟଧିକ ବ୍ୟବହାର କଳକୁ ଉପାଦାନେ ଅକାମା କରେ । ଠିକ୍ କଳ ଭଳି ମନୁଷ୍ୟ ମଧ୍ୟ ଅତ୍ୟଧିକ ପରିଶ୍ରମ ଯୋଗୁଁ ଅକାଳରେ ବେକାମା ହୋଇଯାଏ । ମନୁଷ୍ୟ ଓ କଳ ଏହି ଭେଦର କ୍ଷୟ ମଧ୍ୟରେ ପାର୍ଥକ୍ୟ ଅଛି । ଅକାମା ଯଦି ସ୍ଥାନରେ ଠିକ୍ ପର ମୁହୂର୍ତ୍ତରେ ଅନ୍ୟ ଏକ ଠିକ୍ କାମିକା ଯଦି ଲଗାଇ ହେବ କିନ୍ତୁ ଅକାମା ମନୁଷ୍ୟ କ୍ଷତିପୁରଣ କରିବା ବଡ଼ କାଠିକର ପାଠ ।

ଶିଥିଳ ହେଉଛି, ତାହା ମଧ୍ୟ ଲକ୍ଷ୍ୟ କରିବାର କଥା । ଦୈନିକ କାର୍ଯ୍ୟ ଶେଷରେ ଶ୍ରମିକ ବିଶ୍ରାମ ପାଇଛି ନା ତେଲ ନୁହେଁ କାଠ ତିଆରି ତା'ର କର୍ମ କୃତ ଦେହ ଓ ମନ ଦିନୁଦିନ ଅବଶରୁ ଅବଶତର ହୋଇଯାଉଛି, ତାହା ମଧ୍ୟ ଦେଖିବାର ବିଷୟ । ଶ୍ରମିକ ନିଜର ଭରଣ ଯୋଗ୍ୟ ପାଇଁ ଯଦି ସାମାଜିକ ଯତ୍ନ ହୋଇପାରେ ନା ତାହାର ଦୃଷ୍ଟିଗତ ବିସ୍ତର ହେଉଛି ? ଜାଗଣ ଏହି ଦୃଷ୍ଟି ସମାଜର ଉଦ୍ଦିଷ୍ଟ ଉପାଦାନ, ଉଦ୍ଦିଷ୍ଟତା ସମୂହିତ ଦର୍ଶାପେକ୍ଷା ଶକ୍ତିଶାଳୀ ଉପାଦାନ । ତେଣୁ ଗାଠି ପାରିଲାତାରୁ ପୁଣି ଶେଷକୁ ଶୋଭାବାକୁ ଯିବା ପର୍ଯ୍ୟନ୍ତ ପ୍ରତି ପଦେପଦେ କେଉଁ ପରିବେଶ, ଶ୍ରମିକମାନଙ୍କୁ ନିର୍ଦ୍ଦିଷ୍ଟ ପ୍ରଭାବିତ କରିଛି ଓ କରୁଛି, ଏହା ଲକ୍ଷ୍ୟ କରି ତା'ର ଉପଯୁକ୍ତ ପ୍ରତିକାର କରିବା ଆମମାନଙ୍କର ଏକାନ୍ତ କର୍ତ୍ତବ୍ୟ । ଏହିପରି ଭାବରେ ଶ୍ରମିକକୁ ଚିହ୍ନିବାକୁ ହେବ ଓ ଶ୍ରମିକର କଥା ଶୁଣିବାକୁ ହେବ ।

ଯଦିଓ ପ୍ରାଣ ନାହିଁ, ଅନୁଭୂତି ନାହିଁ କିନ୍ତୁ ମନୁଷ୍ୟର ପ୍ରାଣ ଅଛି, ଅନୁଭୂତି ଅଛି । ତେଣୁ, କଳର ଅପବ୍ୟବହାରରେ କେବଳ ଏଇ ପ୍ରତିମାତ୍ର କ୍ଷୟ ଚ୍ୟାଗତ ଅଧିକ କିଛି ଗଢ଼ିଗୋଳ ହୁଏ ନାହିଁ, ମାତ୍ର ଅନୁଭୂତି ପ୍ରକଣ ମନୁଷ୍ୟର କ୍ଷୟ ସମଗ୍ର ସମାଜରେ ଆଲୋଚନା ଦୃଷ୍ଟି କରିଥାଏ । ଏହି ଦୃଷ୍ଟି ମାନିକ ଶ୍ରମିକ ସମ୍ପର୍କରେ ଅଧିକ ପ୍ରଶିଧାନର ବିଷୟ । ଆଜି ଯଦି ଉପାଦାନ ବୃଦ୍ଧି କରିବା ପଙ୍ଗେପଙ୍ଗେ ମାନବ ସମାଜର ଦୃଷ୍ଟି ଓ ପୁସ୍ତ ମନୁଷ୍ୟକୁ ଅବ୍ୟାହତ କଣ୍ଠିବା ପାଇଁ ହୁଏ, ଜଗତରେ ପ୍ରତ୍ୟେକ ଉପାଦାନ କ୍ଷେତ୍ରରେ ଏହି ଅନୁଭୂତିଶାଳୀ ମଣିଷ ପ୍ରତି ଦର୍ଶାଦୌ ଧ୍ୟାନ ଦେବା ଚାହୁଁ । ଯଦିଓ ଯେଉଁଆଡ଼େ ଚଳାଇବ, ଯଦି ସେଇଆଡ଼େ ଗୁଲିବ । କିନ୍ତୁ ମନୁଷ୍ୟର ଦେହ ତା'ର ମନର ଅଧାନ । ତେଣୁ ମନୁଷ୍ୟର ଦେହ ଉପରେ ଯଥେଷ୍ଟ ଉପାଦାନ କରି ରହିଲେ, ତା'ର ମନ ଅଧାନ ଦେହ ହୁଏତ ଯେଉଁ କରିବାକୁ ପ୍ରସ୍ତୁତ ହେବ ନାହିଁ । ଶିଳ୍ପ କ୍ଷେତ୍ରରେ ଏ କଥା କେହି ଉପେକ୍ଷା ନୁହଁ ନଯାଏ । ଏ ସମସ୍ତ ବିଷୟ ମଧ୍ୟରେ ପରିବେଶ ସବୁଠାରୁ ମୁହୂର୍ତ୍ତପୂର୍ଣ୍ଣ । ଶ୍ରମିକ ତା'ର କର୍ମକୁ ଆସିବା ପୂର୍ବରୁ ଯେଉଁ ପରିବେଶ ମଧ୍ୟରେ ତାହାର ଦେହ ମନ ଗଠି ଉଠିଲା, ସେହି କଥା ଶୁଣି ସାବଧାନ ହେବ ତାହା କରିବା ବରଜାତ । କର୍ମ କ୍ଷେତ୍ରରେ ପହଞ୍ଚିବା ପୂର୍ବରୁ ଶ୍ରମିକର ମନ ଯଦି ଆଲୋଚିତ ଅବସ୍ଥାରେ ଥାଏ, ସେ ଆଦୌ ଉପାଦାନ କରିପାରିବ ନାହିଁ । ସେ ଅବସ୍ଥାରେ ତାକୁ କାର୍ଯ୍ୟରେ ନିଯୁକ୍ତ କରିବା ଦୂରା ଦୂରରେ ରଖିବା ଉଚିତ ଓ ତାହାର ଉପରେ ଆଘାତ ଆସିବ । ଏଣୁ କର୍ମ କ୍ଷେତ୍ରର ଉପାଦାନରେ ତା'ର କାର୍ଯ୍ୟ କରିବାର ପ୍ରକୃତି କେତେଦୂର ଚଳେ ବା





ପୁଣି ବଡ଼ ସାବଧାନ ହେବାକୁ ହେବ—“ସବାଗ ଉପରେ ମାନୁଷ୍ଟ ସତ୍ୟ, ତା’ର ଉପରୁ ନେଇ”, ଦୁଇଟି କଥା ନୀତି ଓ ମାନବିକତାକୁ ପୁଣି ଦୁଃଖକୁ ହେବ । ନୀତି ଅର୍ଥ ରାଜନୀତି ହେଉ, ଧର୍ମନୀତି ହେଉ, ସେ ଏକ ପ୍ରକାର ଆଦର୍ଶବାଦ । କିନ୍ତୁ ଆଦର୍ଶ ଓ ବାସ୍ତବ ମଧ୍ୟରେ ସାମଞ୍ଜସ୍ୟ ନ ରହି ଯଦି ସଙ୍ଗାତ ପାସେ, ତେବେ ସେ ଆଦର୍ଶବାଦ ଆପେ ଆପେ ଅପସରି ଯାଏ । ଶ୍ରମିକ ତା’ର ଦେହକୁ ଯାଣେ । ମନକୁ ଜାଣେ । ଅଭାବ ଅନୁଯୋଗ ଜାଣେ । ଯେ କୌଣସି ଆଦର୍ଶବାଦୀ ତା’ର ଦେହ, ତା’ର ମନ, ତା’ର ଅଭାବ, ତା’ର ଅନୁଯୋଗ, ତା’ର ପରିବାରର ହର୍ଷ ବିଷାଦ, ତା’ର ନିଜର ଆତ୍ମ ସମ୍ମାନ ଓ ଉଚ୍ଚାକାଂକ୍ଷା ସବୁଠାରୁ ତା’ର ବେଶୀ ଆପଣାଏ—ଏ କଥା ଆଜିର ପରିସ୍ଥିତି ଓ ପରିସ୍ପେକ୍ଷାରେ ଯେପରି କୌଣସି ଆଦର୍ଶବାଦୀ ଭୁଲି ନଯାଏ ।

ଆଜି ପରିବାରର ହସ ଓ କାନ୍ଦ, ଆଜିର ଏଇ ଧନ ଦେବତାର ସୁଗରେ ବେଶୀ ଧନ ଦୂରାହିଁ ନିୟନ୍ତ୍ରିତ ହୁଏ । ଆଜିକାଲିକାର ସୁଖ ସ୍ୱାସ୍ଥ୍ୟର ମାପକାଠି ହେଉଛି ଧନ । ସମାଜରେ ଆପେକ୍ଷିକ ଦୃଷ୍ଟିକୋଣ, ମନର ସୁଖ ସ୍ୱାସ୍ଥ୍ୟକୁ ଅଧିକ ପ୍ରଭାବିତ କରୁଛି । ତେଣୁ ଉତ୍ସାହନର ଅପରିହାର୍ଯ୍ୟ ଅଂଶ ଶ୍ରମିକକୁ ସକଳ ବିକ୍ଷୋଭର ଦୂରରେ ଶାନ୍ତ ଓ ସନ୍ତୁଷ୍ଟତାରେ ରଖିବାକୁ ହେବ ଏବଂ ତା’ର ମନରେ ଯେପରି କୌଣସି ପ୍ରକାର ଦିନତା ସ୍ଥାନ ନଯାଏ, ସେଥିପ୍ରତି ମଧ୍ୟ ସହବାନ ହେବାକୁ ପଡ଼ିବ । ଏହି ସବୁ ସମସ୍ୟାଗୁଡ଼ିକର ସମାଧାନ ହେଉଛି ଆତ୍ମ ବୈଷମ୍ୟର ସମାଜରଣ ଯେତେଦୂର କରାଯାଏ । ଶ୍ରମିକର ଆତ୍ମ ଉପଗତ ଉପାଳ ନେବାକୁ ହେବ, ଯେପରି ଘୋରୀ ନୋକର ମନରେ କୌଣସି ସମୟରେ ଧାରଣା ନଆସେ ଯେ, ସେ ତା’ର ଉପଯୁକ୍ତ ସ୍ୱାପ୍ୟକୁ ବଞ୍ଚିବ । ଶ୍ରମିକ ମନରେ ଏପରି ଭାବନା ସ୍ଥାନ ପାଇଲେ ଉତ୍ସାହନ ଯେ

ଶିଥିଳ ହୋଇଯିବ, ଏଥିରେ ତିକେମାତ୍ର ସନ୍ଦେହ ନାହିଁ । ଯେ ଯେ ହେଲା, ତା’ର ଯୋଗ୍ୟତାକୁ ଅସ୍ୱୀକାର କରିବାହିଁ ଶିଳ୍ପ କ୍ଷେତ୍ର ଅସଂଗଠ୍ୟ ବଜାଜାବା ।

ଏ କ୍ଷେତ୍ରରେ ପୁଞ୍ଜି କଥା ଭୁଲିଯିବାକୁ ହେବ ନାହିଁ । ଚର୍ଚ୍ଚନ ସମୟରେ ପୁଞ୍ଜି ଯାହା ହାତରେ ଥାଉନା କାହିଁକି, ତାହା ଯେ ଅତି ଶ୍ରମିକ କାମ ଯୋଗ୍ୟ । ଭରଣପୋଷଣରେ ସାହାଯ୍ୟ କରେ, ଏହା ନିଶ୍ଚୟ କଥା । ତଥାପି ଶ୍ରମିକର ଶ୍ରମ ନେଇ ପୁଞ୍ଜି ବିଶାଳ ବରଷଇ ପରି ନିର୍ଦ୍ଦାୟା ବିସ୍ତାର କରି ଗୁଲିଲା ବେଳେ ଶ୍ରମିକମାନଙ୍କୁ ଯେ ଆଶ୍ରୟ ଓ ସୁବେଳଥାଏ, ଏ କଥାକୁ ଅସ୍ୱୀକାର କରିହେବ ନାହିଁ । କିନ୍ତୁ ପୁଞ୍ଜି ସାର୍ବଭୌମ ମେଗାରାୟ ଶ୍ରାବନକୁ ମଥାପାତି ସହ୍ୟ କରାଯାଇ ନପାରେ ଏଇ ପର୍ଯ୍ୟାୟ ଓ ପରିସ୍ଥିତିରେ ପୁଞ୍ଜିକୁ ମୂଳରୁ ମାରିଦେବା ଅର୍ଥେ କେବଳ ଆପୋଷ୍ଟା ଦୁଃଖାମଣାରେ ଆପଣାର କରିପାରିଲେ ପୁଞ୍ଜି କଲ୍ୟାଣ ଓ ଶ୍ରମିକ ସମାଜ ସମେତ ଜଗତର କଲ୍ୟାଣ ହୋଇ ପାରିବ ।

ମାଲିକ ଓ ଶ୍ରମିକ ଶିଳ୍ପର ଗୋଟିଏ ଗୋଟିଏ ଅବିଚ୍ଛେଦ୍ୟ ଓ ନିର୍ଦ୍ଦାୟ ଅଂଶ । ଉଭୟ ଧରାଧରି—କ୍ଷୀର ନିରଜ ସମ୍ପର୍କ ଭଳି । ପ୍ରତ୍ୟେକ ପ୍ରତ୍ୟେକର ଭଲଟି ଗୁହଁଲେ, ପରସ୍ପର ପରସ୍ପର ପ୍ରତି ସମ୍ମାନ ପ୍ରଦାନ କରିବା ଏକାନ୍ତ ବିଧେୟ ଓ ବାଞ୍ଛନୀୟ । ସମାଜର ସାମୁହିକ ହିତ ପୂର୍ଣ୍ଣ ଦେଶର ଉତ୍ସାହନ ଦୃଷ୍ଟିକରଣାର୍ଥେ ଉଭୟଙ୍କ ସଂକ୍ରିୟ ସମିତ ସହଯୋଗରେ ଜନକଲ୍ୟାଣ ସର୍ବଭୋଜାବେ ସାଧୁତ ହେବ

ଶ୍ରାବନ ସଚିବ  
ଶ୍ରମ ଓ ନିୟୋଜନ ବିଭାଗ  
ଭୁବନେଶ୍ୱର

“ ‘ଉତ୍କଳ ପ୍ରସଙ୍ଗ’ ପତ୍ରିକାଟିରେ ହରିସ୍ୱାଇଁଦା କିନିଷ ଖୋଜିଲେ ମିଳେ । ଓଡ଼ିଶାର ଐତିହ୍ୟ, ସଂସ୍କୃତି, ସାମାଜିକ ତଥା ଅର୍ଥନୈତିକ ଅବସ୍ଥା ଆମେ ଏଥିରେ ଦେଖିବାକୁ ପାରି । ଅଧିକନ୍ତୁ, ଶିଳ୍ପ, କୃଷି, ଶିକ୍ଷା ଓ ସାମ୍ପ୍ରଦାୟ ସମସ୍ୟା ସଂକଳନର ଅଗ୍ରଗତି ଏଥିରେ ଚିତ୍ରିତ ହୋଇଅଛି । ସେହି ଦୃଷ୍ଟିରୁ ଛାତ୍ର, ଗବେଷକ ତଥା ଅଧ୍ୟାପକଙ୍କ ପାଇଁ ଏହା ଏକ ମୂଲ୍ୟବାନ ସଂପଦ । ଆଜିର ସୂତନାମୁକ୍ତ ଉତ୍କଳ ପ୍ରସଙ୍ଗ ଆସନ୍ତା କାଲିର ଐତିହାସିକ ଦଲିଲ । ”

ଡକ୍ଟର ସସନ୍ କୁମାର ମିଶ୍ର  
ଇତିହାସ ବିଭାଗ, ବାଣୀବିହାର

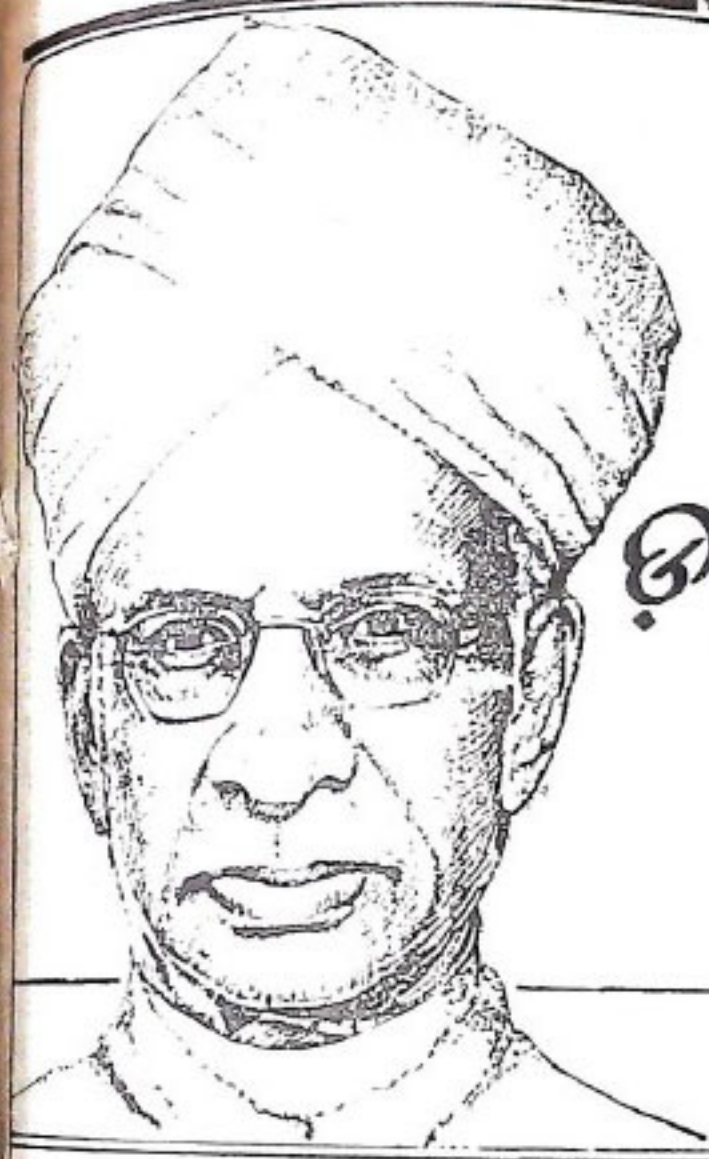

# ଦାର୍ଶନିକ ଗୁରୁ ଡକ୍ଟର ରାଧାକ୍ରିଷ୍ଣନ

ଶ୍ରୀ କୃଷିଂହ ପ୍ରସାଦ ଦେବ

ଆମର ପୂର୍ବତନ ରାଷ୍ଟ୍ରପତି ଡକ୍ଟର ସର୍ବପଲ୍ଲୀ ରାଧାକ୍ରିଷ୍ଣନ୍ଙ୍କ ଜନ୍ମ ଦିବସ ସେପ୍ଟେମ୍ବର ୫ ତାରିଖ ଦିନଟି ସାରା ଦେଶରେ ଗୁରୁ ଦିବସ ରୂପେ ପାଳିତ ହୋଇ ଆସୁଛି । ଡକ୍ଟର ରାଧାକ୍ରିଷ୍ଣନ୍ ବହୁମୁଖୀ ପ୍ରତିଭା ଓ ଦୀର୍ଘଜୀବ ଅଧିକାରୀ ଥିଲେ । ସେ ଯେ କେବଳ ଜଣେ ବିଦ୍ଵାନ, ଶିକ୍ଷକ ଓ ଦାର୍ଶନିକ ଥିଲେ, ତା'ରୁହେଁ ସେ ଥିଲେ ବିଶ୍ଵର ଶ୍ରେଷ୍ଠ ଦାର୍ଶନିକମାନଙ୍କ ମଧ୍ୟରେ ଅନ୍ୟତମ, ଜଣେ ମହାନ ପଣ୍ଡିତ, ବାଗ୍ଠା ବକ୍ତା, ପ୍ରସିଦ୍ଧ ରାଷ୍ଟ୍ର ବନ୍ଧକ, ଖ୍ୟାତନାମା ଶିକ୍ଷାବିତ୍, ସଫଳ କୁଟନୀତିକ୍ଷ, ପ୍ରଭାବଶାଳୀ ପ୍ରତ୍ୟକ୍ଷ ଓ ଖ୍ୟାତନାମା ଲେଖକ । ଜଣେ ମାନବବାଦୀ ତଥା ବିଶିଷ୍ଟ ଇତିହାସକାରୀ ସେ ସର୍ବ ଗୁଣର ଅଧିକାରୀ ହୋଇ ପାରିଥିଲେ । ସେ ଆମ ଦେଶର ସାମ୍ପ୍ରଦାୟିକ ମୁଖ୍ୟ ଥିଲେ ସତ, କିନ୍ତୁ ସେ ଭାରତର ଅଧ୍ୟାତ୍ମିକ ପରମ୍ପରା, ସଂସ୍କୃତି, ଇତିହାସ ଓ ଦର୍ଶନକୁ ବିଶ୍ଵ ସମ୍ମୁଖରେ ଉଚ୍ଚ ଆଦର୍ଶରୂପେ ଗର୍ବ ଉପସ୍ଥାପିତ କରିଥିଲେ । ପ୍ରକୃତ ଫଳସ୍ଵରୂପେ ଆମର ଗାନ୍ଧି ପ୍ରତି ଗାନ୍ଧୀୟ ଦର୍ଶନ ଓ ସାର୍ବଜନୀନ ଭାବୁତାବ ଶକ୍ତିର ପ୍ରଦର୍ଶନକାରୀ ଥିଲେ । ଏହି ମହାନ ଦାର୍ଶନିକଗୁରୁଙ୍କର ଜନ୍ମ ୧୮୮୮ ମସିହା ସେପ୍ଟେମ୍ବର ୫ ତାରିଖ ଦିନ ତାମିଲନାଡୁର ଚିତ୍ତୁରୀଠାରେ ହୋଇଥିଲା । ତଳିତ ୧୯୮୮ ସେପ୍ଟେମ୍ବର ୫ ତାରିଖରେ ତାଙ୍କର ଜନ୍ମ ଶତବାର୍ଷିକ ।

ଡକ୍ଟର ରାଧାକ୍ରିଷ୍ଣନ୍ଙ୍କର ଅପରିସୀମା ଆଗ୍ରହ ଥିଲା । ଏପରିକି, ତାଙ୍କର ସ୍ଵାଧୀନତାଲାଭ କରିବା ପର୍ଯ୍ୟନ୍ତ ସେ ଦେଶ ବିଦେଶରେ ଜଣେ ଖ୍ୟାତନାମା ଶିକ୍ଷକ ହିସାବରେ ପରିଚିତ ଥିଲେ । ବିଶ୍ଵବିଦ୍ୟାଳୟର ପ୍ରଧାନ ଉପାଧ୍ୟକ୍ଷ ଭାବେ କାଳ କାଳରେ ସେ ମାଡ୍ରାସର ସେଣ୍ଟପେଟର୍ସ ପ୍ରଶିକ୍ଷଣ ବିଦ୍ୟାଳୟରୁ ଶିକ୍ଷକତା ପାଇଁ ଯୋଗ୍ୟତା ଲାଭ କରି ଡକ୍ଟର ହେଉଥିବା ପରେ ମାଡ୍ରାସର ସେଣ୍ଟପେଟର୍ସ ପ୍ରଶିକ୍ଷଣ ବିଦ୍ୟାଳୟରୁ ଶିକ୍ଷକତା ପାଇଁ ଯୋଗ୍ୟତା ଲାଭ କରି ଡକ୍ଟର ହେଉଥିବା ପରେ ମାଡ୍ରାସର ସେଣ୍ଟପେଟର୍ସ ପ୍ରଶିକ୍ଷଣ ବିଦ୍ୟାଳୟରୁ ମଧ୍ୟରେ ୧୯୦୯ ମସିହାରେ ମାଡ୍ରାସର ସେଣ୍ଟପେଟର୍ସ ବିଦ୍ୟାଳୟରୁ ଶିକ୍ଷକତା ପାଇଁ ଯୋଗ୍ୟତା ଲାଭ କରି ଡକ୍ଟର ହେଉଥିବା ପରେ ମାଡ୍ରାସର ସେଣ୍ଟପେଟର୍ସ ପ୍ରଶିକ୍ଷଣ ବିଦ୍ୟାଳୟରୁ ମଧ୍ୟରେ ୧୯୧୭ ମସିହା ପର୍ଯ୍ୟନ୍ତ ଶିକ୍ଷକତା କରି ସେ ଖୁବ୍ ସମୟ ଗାତ୍ରରେ ୧୯୧୭ ମସିହା ପର୍ଯ୍ୟନ୍ତ ଶିକ୍ଷକତା କରି ସେ ଖୁବ୍ ସମୟ ଗାତ୍ରରେ ୧୯୧୮ ମସିହାରେ ନୂତନ କରି ଗତି

ଉଠିଥିବା ମହାଶ୍ଵର ବିଶ୍ଵବିଦ୍ୟାଳୟରେ ଦର୍ଶନ ବିଭାଗରେ ସେ ପ୍ରଫେସର ପଦବୀର ନିଯୁକ୍ତ ହେଲେ । ଜଣେ ଶିକ୍ଷକ ହିସାବରେ ତାଙ୍କର ସୁଖ୍ୟାତି ଏପରି ବ୍ୟାପୀ ଯାଇଥିଲା ଯେ, ୧୯୨୧ ମସିହାରେ କଲିକତା ବିଶ୍ଵବିଦ୍ୟାଳୟରେ ଦର୍ଶନ ବିଭାଗର ପ୍ରଫେସର ରୂପେ ଯୋଗ ଦେବା ପାଇଁ ତାଙ୍କୁ ନିମନ୍ତ୍ରଣ କରାଗଲା । ସେ କଲିକତା ବିଶ୍ଵବିଦ୍ୟାଳୟରେ ୧୯୨୧ ରୁ ୧୯୩୧ ମସିହା ପର୍ଯ୍ୟନ୍ତ ପ୍ରଫେସର ପଦବୀରେ ରହିଥିଲେ ।

ଡକ୍ଟର ରାଧାକ୍ରିଷ୍ଣନ୍ ଯେପରି ଅତ୍ୟନ୍ତ ଛାତ୍ରବନ୍ଧୁ ଥିଲେ, ଛାତ୍ରମାନେ ମଧ୍ୟ ସେହିପରି ତାଙ୍କୁ ଗଭୀର ଭାବରେ ବାନ୍ଧି ରଖୁଥିଲେ । ମହାଶ୍ଵର ବିଶ୍ଵବିଦ୍ୟାଳୟର ଛାତ୍ରମାନେ ତାଙ୍କର କଲିକତା ବିଶ୍ଵବିଦ୍ୟାଳୟକୁ ଯିବା ଖବର ଶୁଣି କାନ୍ଦି ପକାଇ ଥିଲେ । ମହାଶ୍ଵର ବିଶ୍ଵବିଦ୍ୟାଳୟରୁ ବିଦାୟ ନେଇ ଗଲାବେଳେ ତାଙ୍କର ଜନିତପତ୍ନୀ ଛାତ୍ରମାନେ ନିଜେ ମୁଣ୍ଡରେ ବୋହି ଗାଡ଼ି ପାଖରେ ପହଞ୍ଚାଇ ଦେଇ ଥିଲେ । ତାଙ୍କ ପ୍ରତି ଛାତ୍ରମାନଙ୍କର ବିଭଳି ଗଭୀର ଭାବି ଏଥିରୁ ସହଜରେ ଉପଲବ୍ଧ୍ୟ କରିହୁଏ ।

୧୯୩୧ ରୁ ୧୯୩୬ ମସିହା ପର୍ଯ୍ୟନ୍ତ ଆନ୍ଧ୍ର ବିଶ୍ଵବିଦ୍ୟାଳୟର କୁଳପତି ଏବଂ ୧୯୩୯ ରୁ ୧୯୪୮ ପର୍ଯ୍ୟନ୍ତ ବନାରସ ହିନ୍ଦୁ ବିଶ୍ଵବିଦ୍ୟାଳୟର କୁଳପତି ଥିବା ସମୟରେ ଡକ୍ଟର ରାଧାକ୍ରିଷ୍ଣନ୍ ଜଣେ ଦକ୍ଷ ପ୍ରଶାସକ ତଥା ଶିକ୍ଷାବିତ୍ ରୂପେ ନିଜକୁ ପ୍ରତିଷ୍ଠିତ କରାଇ ପାରିଥିଲେ । ସେ ହେଉଛନ୍ତି ପ୍ରଥମ ଗାନ୍ଧୀୟ ଯେ କି ୧୯୩୨ ରୁ ୧୯୫୨ ମସିହା ପର୍ଯ୍ୟନ୍ତ ଅକ୍ସଫୋର୍ଡ ବିଶ୍ଵବିଦ୍ୟାଳୟର ଏକ ଚେୟାର ଅବହୃତ କରିଥିଲେ ।

ଡକ୍ଟର ରାଧାକ୍ରିଷ୍ଣନ୍ ପ୍ରଗତି ଅଧ୍ୟବସାୟ ବନରେ ନିଜ ଗୋଟିଏ ନିଜେ ଠିଆ ହୋଇ ପାରିଥିଲେ । ନିଜର ଅସୀମ ଦକ୍ଷତା ଯୋଗୁଁ ସେ ଜାତୀୟ ତଥା ଆନ୍ତର୍ଜାତିକ କ୍ଷେତ୍ରରେ ସ୍ଵୀକୃତି ଲାଭ କରିଥିଲେ । ସେ ଅନେକ ସାଂସ୍କୃତିକ ତଥା ଶିକ୍ଷା ସମ୍ପର୍କୀୟ ପଦପଦବୀ ମଞ୍ଚନ କରିଥିଲେ । ଡକ୍ଟର ରାଧାକ୍ରିଷ୍ଣନ୍ ୧୯୪୬-୫୦ ମଧ୍ୟରେ ବହୁବାର ସୁନେସୋରୁ

ଭାରତୀୟ ପ୍ରତିନିଧି ଦଳର ନେତା ରୂପେ ଯାଇଥିଲେ । ୧୯୪୮ ମସିହାରେ ଭାରତ ସରକାରଙ୍କ ଦ୍ୱାରା ନିଯୁକ୍ତ ପ୍ରଥମ ବିଶ୍ୱବିଦ୍ୟାଳୟ ଶିକ୍ଷା କମିଶନ୍‌ର ଅଧ୍ୟକ୍ଷ ହୋଇଥିଲେ । ୧୯୪୮ ମସିହାରେ ସୁନେସୋର କାର୍ଯ୍ୟକାରୀ ବୋର୍ଡର ଅଧ୍ୟକ୍ଷ, ୧୯୫୨ରେ ସୁନେସୋର ସଭାପତି, ୧୯୫୯ରେ ପି. ଭି. ଏନ୍.ର ପ୍ରତିନିଧିତ୍ୱ, ୧୯୬୨ରେ ଆନ୍ତର୍ଜାତିକ ପି. ଭି. ଏନ୍.ର ଉପ-ସଭାପତି ଓ ବିଶିଷ୍ଟ ଏକାଡେମୀର ଅନୁରାଗୀ ଫେଲୋ, ୧୯୬୨ରେ ଅମେରିକାର ହାର୍ଭାର୍ଡ ବିଶ୍ୱବିଦ୍ୟାଳୟରେ କଲିକତା ବିଶ୍ୱବିଦ୍ୟାଳୟ ତରଫରୁ ପ୍ରତିନିଧିତ୍ୱ ମଧ୍ୟ ସେ କରିଥିଲେ । ତତ୍କୁଳ ରାଧାକ୍ରିଷ୍ଣନ୍‌ଙ୍କ ସଦର ବନ୍ଧୁତାଗୁଡ଼ିକ ମଧ୍ୟରେ ଅପ୍‌ଟୋନ୍‌ ଲେକ୍‌ଚରର, ମାଟ୍ରେଷର କଲେଜ, ଅକ୍ସଫୋର୍ଡ; ଭୁବନାରକ ଧର୍ମ ଉପରେ ହାରମ୍‌ସ୍‌ ଲେକ୍‌ଚର, ଚିକାଗୋ ବିଶ୍ୱବିଦ୍ୟାଳୟ; ୧୯୨୯ରେ ଲଣ୍ଡନ ଓ ମାଟ୍ରେଷରର ବିଶ୍ୱବିଦ୍ୟାଳୟ କଲେଜର ହିବର୍ଟ ଲେକ୍‌ଚରର ଅନ୍ୟତମ ।

ତତ୍କୁଳ ରାଧାକ୍ରିଷ୍ଣନ୍‌ ଦେଶର ଜଣେ ପ୍ରସିଦ୍ଧ ଲେଖକ ରୂପେ ବିବେଚିତ । ସେ ତାଙ୍କର ଜୀବନକାଳ ମଧ୍ୟରେ ୧୫୦ ଖଣ୍ଡରୁ ଊର୍ଦ୍ଧ୍ୱ ପୁସ୍ତକ ରଚନା କରିଛନ୍ତି । ଏହି ପୁସ୍ତକଗୁଡ଼ିକ ଦାର୍ଶନିକ, ବ୍ରହ୍ମଜ୍ଞାନ, ନୀତିଶାସ୍ତ୍ର, ଶିକ୍ଷା, ସାମାଜିକ ଓ ସାଂସ୍କୃତିକ ବିଷୟବସ୍ତୁ ଉପରେ ଆଧାରିତ । ତାଙ୍କର ଅନେକ ଲେଖା ଲୋକପ୍ରିୟ ପତ୍ର ପତ୍ରିକାଗୁଡ଼ିକରେ ପ୍ରକାଶିତ । ଭାରତୀୟ ଦର୍ଶନ ଉପରେ ତାଙ୍କର ଅତ୍ୟଧିକ ପାଣ୍ଡିତ୍ୟ ଥିଲା । ଦର୍ଶନ ଶାସ୍ତ୍ରର ବ୍ୟାଖ୍ୟାକାର ଓ ତତ୍ତ୍ୱଜ୍ଞାନ ରୂପେ ସେ ଅଦ୍ୱିତୀୟ ପ୍ରତିଭାର ଅଧିକାରୀ ଥିଲେ । ଯେ କୌଣସି ଜଟିଳ ବିଷୟରେ ପ୍ରସଙ୍ଗ ନରଖି ସେ ଅତି ପ୍ରାସ୍ତବ ଭାବରେ ଭାଷଣ ଦେଇପାରୁଥିଲେ । ତାଙ୍କର ପୁରଣ ଶକ୍ତି ଓ ବାଗ୍ମତା ଅସାଧାରଣ ଥିଲା । ୧୯୦୮ ମସିହାରେ ତାଙ୍କୁ ୨୦ ବର୍ଷ ବୟସ ହୋଇଥିବା ବେଳେ ସେ ତାଙ୍କର ପ୍ରଥମ ପୁସ୍ତକ

**"The ethics of vedanta and its Material Presupposition"**

ରଚନା କର ଦର୍ଶନ ଶାସ୍ତ୍ରର ଜଣେ ପ୍ରସିଦ୍ଧ ଲେଖକ ରୂପେ ଖ୍ୟାତି ଅର୍ଜନ କରିଥିଲେ । ଅନ୍ୟାନ୍ୟ ବିଷୟ ଉପରେ ଆଧାରିତ ତାଙ୍କର ପୁସ୍ତକଗୁଡ଼ିକ ଗୋଟିଏ ଗୋଟିଏ ମାଇଲ୍‌ ଖୁଣ୍ଟ ସଦୃଶ । ତାଙ୍କ ରଚିତ ବିଖ୍ୟାତ ଗ୍ରନ୍ଥଗୁଡ଼ିକ ମଧ୍ୟରେ

- The Philosophy of Rabindranath Tagore, Reign of Religion in contemporary philosophy, Indian Philosophy, The Hindu View of life, The idealist view of life Eastern Religions and Western Thought Future of Civilization ଅନ୍ୟତମ ।

ରାଧାକ୍ରିଷ୍ଣନ୍‌ଙ୍କ ସାମାଜିକ ଦର୍ଶନ ଆଧ୍ୟାତ୍ମିକତା, ସାର୍ବଜନୀନତା ଓ ମାନବତା ଉପରେ ପର୍ଯ୍ୟବେଶିତ । ତାଙ୍କ ବିଚାରରେ ସମଗ୍ର ବିଶ୍ୱ ଏକ ପରମ ଆଧ୍ୟାତ୍ମିକ ଚେତନା ଦ୍ୱାରା ଆଚଯାତ । ସଂସାରର ସବୁ ମଣିଷ ସମାନ । ସମସ୍ତେ ସ୍ୱାର୍ଥପରତାଠାରୁ ଦୂରେଇ ରହିବା ଉଚିତ । ତାଙ୍କର ମାନବତା ଦର୍ଶନ ମନୁଷ୍ୟ ସମାଜର କଲ୍ୟାଣ ନିମନ୍ତେ ଉଦ୍ଦିଷ୍ଟ । ଆଧ୍ୟାତ୍ମିକତା ମଧ୍ୟରେ ମାନବତାକୁ ପ୍ରତିଷ୍ଠା କରିବା ଥିଲା ତାଙ୍କର ଲକ୍ଷ୍ୟ । ହିନ୍ଦୁ ଧର୍ମର ଆଦର୍ଶକୁ ସେ ଅତି ମହାନ ରୂପରେ ବ୍ୟାଖ୍ୟା କରିଛନ୍ତି । ସେ ଭାରତର ଗାତା, ଉପନିଷଦ ଓ ବ୍ରହ୍ମ ସୂତ୍ରକୁ ଅତି ଚମତ୍କାର ଭାବରେ ଇଂରାଜୀ ଭାଷାରେ ଅନୁବାଦ କରିବା ସଙ୍ଗେସଙ୍ଗେ ବେଦାନ୍ତରେ ଶଙ୍କରଙ୍କ ଦର୍ଶନକୁ ଏକ ନିର୍ଦ୍ଦିଷ୍ଟ ଦୃଷ୍ଟିକୋଣରୁ ବ୍ୟାଖ୍ୟା କରିଥିଲେ ।

୧୯୪୫ ମସିହାରେ ତତ୍କୁଳ ରାଧାକ୍ରିଷ୍ଣନ୍‌ ପ୍ରଥମ କରି ତନୁସେବା କ୍ଷେତ୍ରରେ ପ୍ରବେଶ କରି ସାଧୁ କମିଟିର ସଦସ୍ୟ ହୋଇଥିଲେ । ସେତେବେଳେ ଭାରତରେ ଏକ ରାଜନୈତିକ ଶୂନ୍ୟତା ଉପସ୍ଥିତ ଥିଲା ।

ସେ ବିଧାନ ପରିଷଦର ସଦସ୍ୟ ହୋଇ ଅନେକ ପ୍ରେରଣା ପୂର୍ଣ୍ଣ କାର୍ଯ୍ୟ ଦେଇଥିଲେ । ଜଣେ ଦଳୀୟ ରାଜନୀତିଜ୍ଞ ରୂପେ ସେ ଏକାଧାରରେ ପ୍ରବେଶ କରି ନଥିଲେ ବରଂ ସେ ଥିଲେ ଜଣେ ଜାତୀୟ ରାଷ୍ଟ୍ରବାଦୀ । ୧୯୪୯ରୁ ୧୯୫୨ ମସିହା ପର୍ଯ୍ୟନ୍ତ ସେ ରୁଷିଆରେ ରାଷ୍ଟ୍ରଦୂତ ରୂପେ ଅତ୍ୟନ୍ତ ସଫଳତାର ସହ ନିଜର ଦାୟିତ୍ୱ ସଂପାଦନ କରିଥିଲେ । ସେତେବେଳେ କେତେକ ଆଶଙ୍କା ପ୍ରକାଶ କରିଥିଲେ ଯେ ଜଣେ ଶିକ୍ଷକ କୃତନୈତିକ ପଦବୀରେ କାର୍ଯ୍ୟ ତୁଲାଇ ପାରିବେ ନି ନାହିଁ । ସେ ହେଉଛନ୍ତି ପ୍ରଥମ ଭାରତୀୟ ଯେ କି ସେତେବେଳେ ମହାତ୍ମା ଖାଲିନ୍‌ଙ୍କୁ ସାକ୍ଷାତ କରିଥିଲେ । ରାଧାକ୍ରିଷ୍ଣନ୍‌ଙ୍କ ସହ ପ୍ରଥମ ସାକ୍ଷାତ ପରେ ଖାଲିନ୍‌ ମତ ଦେଇଥିଲେ ଯେ, "ସେ ଜଣେ ସଂକୀର୍ଣ୍ଣମନା ଦେଶପ୍ରେମୀ ନୁହଁନ୍ତି । ନିର୍ଯ୍ୟାତିତ ମାନବତାଟି ଲାଗି ତାଙ୍କର ହୃଦୟ ସହାନୁଭୂତିରେ ବିଗଳିତ ।" ଯଦି ଆଜି ଭାରତ ଓ ରୁଷିଆ ପରସ୍ପର ପ୍ରିତି ଏତେ ଆପଣା ହୋଇପାରିନାହିଁ, ସେଥିପାଇଁ ତତ୍କୁଳ ରାଧାକ୍ରିଷ୍ଣନ୍‌ଙ୍କ ଦାନ କିଛି କମ ନୁହେଁ ।

ପ୍ରକୃତରେ ତତ୍କୁଳ ରାଧାକ୍ରିଷ୍ଣନ୍‌ ଥିଲେ ଜଣେ ଅଜାତଶତ୍ରୁ । ଗତି, ଧର୍ମ, ବର୍ଣ୍ଣ ଓ ସଂପ୍ରଦାୟ ନିର୍ବିଶେଷରେ ସମସ୍ତେ ତାଙ୍କୁ ଅତ୍ୟନ୍ତ ଶ୍ରଦ୍ଧା ଓ ସମ୍ମାନ ଖାପନ କରୁଥିଲେ । ସମସ୍ତଙ୍କ ସହ ମିଳିମିଶି ଚଳିବା ତାଙ୍କର ଗୋଟିଏ ମହାନ ଗୁଣ ଥିଲା । ସେ କଦାପି କାହାକୁ ହତାଶ ରଖି ନାହାନ୍ତି । ଉଲ୍ଲି କହୁ ନଥିଲେ । ଏପରିକି କେବେ କାହା ଉପରେ କେନ୍ଦ୍ର ପ୍ରକାଶ କରୁ ନଥିଲେ । ସେ ଜୀବନରେ ବଡ଼ ହୋଇ ପୁଣି ମାନବିକତା ଗୁଣକୁ ତାଙ୍କ ମଧ୍ୟରେ ଖୁବ୍ ଉଚ୍ଚ ସ୍ଥାନ ଦେଇଥିଲେ ।

ତତ୍କୁଳ ରାଧାକ୍ରିଷ୍ଣନ୍‌ ରାଷ୍ଟ୍ରପତି ଆସନରେ ଅଧିଷ୍ଠିତ ହୋଇଥିଲେ ବରଂ, କିନ୍ତୁ ସେ କ୍ଷମତାଲୋଭୀ ନଥିଲେ । ରାଷ୍ଟ୍ରପତି ହେବା ପରେ ପ୍ରଥମେ ତାଙ୍କ ଘୋଷଣା କଲେ ଯେ ସେ ରାଷ୍ଟ୍ରପତି ହିସାବରେ ୧୦ ହଜାର ଟଙ୍କା ବେତନ ନନେଇ ମାତ୍ର ୨ ହଜାର ଟଙ୍କା ବେତନ ନେବେ । ଯେତେବେଳେ ଲୋକ ପ୍ରତି ସପାହରେ ଦୁଇ ଦିନ ପୂର୍ବରୁ କୌଣସି କାର୍ଯ୍ୟକ୍ରମ ଗ୍ରହଣ ନକରି ପୁଣି ତାଙ୍କ ସହ ସାକ୍ଷାତ କରିପାରିବେ । ତତ୍କୁଳ ରାଧାକ୍ରିଷ୍ଣନ୍‌ ଧର୍ମ ରକ୍ଷାର କନାରେ ଖାଣ୍ଡି ଭାରତୀୟ ପୋଷାକ ପରିଧାନ କରୁଥିଲେ । ସରଳ ଜୀବନ ଯାପନ ଓ ଉଚ୍ଚ ଚିନ୍ତାଧାରାକୁ ସେ ଜୀବନର ଆଦର୍ଶ ରୂପେ ଗ୍ରହଣ କରିଥିଲେ । ସାମ୍ବିଧାନିକ ପ୍ରତିବନ୍ଧକକୁ ଏତାଇ ଦେଇ ତାଙ୍କ ସଦାସର୍ବଦା ସରକାର ତଥା ପ୍ରଧାନମନ୍ତ୍ରୀଙ୍କୁ ପରାମର୍ଶ ଦେବାକୁ ନିଜ ପରମ କର୍ତ୍ତବ୍ୟ ବୋଲି ମଣ୍ଡିତ କରିଥିଲେ ଏବଂ ଏହି କାର୍ଯ୍ୟ ଅତ୍ୟନ୍ତ ସଫଳତାର ସହ ତୁଲାଇଥିଲେ । ଅଧିକାଂଶ କ୍ଷେତ୍ରରେ ସେ ବ୍ୟକ୍ତିଗତ ଭାବେ ପରାମର୍ଶ ଦେଉଥିଲେ କିନ୍ତୁ ପରିସ୍ଥିତି ବାଧ୍ୟ କଲେ ଶୋଲାଠୋଲି ମତାଦେବାକୁ କୁଣ୍ଠାବୋଧ କରୁ ନଥିଲେ ।

ଦୀର୍ଘକାଳ ବାର୍ଦ୍ଧକ୍ୟ ଭବିତ ଅସୁସ୍ଥତାରେ ରହି ତତ୍କୁଳ ରାଧାକ୍ରିଷ୍ଣନ୍‌ ୧୯୬୫ ଅପ୍ରେଲ ୧୭ ତାରିଖ ଦିନ ୮୬ ବର୍ଷ ବୟସରେ ଇନ୍ଦ୍ରଧନୁ ସମରଣ କରିଥିଲେ । କୁହାଯାଏ, ମହାତ୍ମା ଗାନ୍ଧୀ ଏ ଦେଶରେ ଏତେବେଳେ କାଗରଣ ଆଣିଥିଲେ, ରବୀନ୍ଦ୍ର ନାଥ ଠାକୁର ଭାରତୀୟ ସଂସ୍କୃତି ରକ୍ଷାକର୍ତ୍ତା କରିଥିଲେ ଏବଂ ଦାର୍ଶନିକ ଗୁରୁ ତତ୍କୁଳ ରାଧାକ୍ରିଷ୍ଣନ୍‌ ଭାରତୀୟ ଚିନ୍ତାଧାରାର ସଫଳ ପରିପ୍ରକାଶ ଘଟାଇଥିଲେ ।

ଅସାଧାରଣ ମାନବୀୟ ଗୁଣାବଳୀ ପାଇଁ ତତ୍କୁଳ ରାଧାକ୍ରିଷ୍ଣନ୍‌ ବିଭିନ୍ନ ପୁରଣୀୟ ହୋଇ ରହିଥିବେ । ସମଗ୍ର ମାନବ ଜାତିର କଲ୍ୟାଣ ନିମନ୍ତେ ତାଙ୍କ ହୃଦୟରେ ଆବେଗ ଭରି ରହିଥିଲା । ସେଥିପାଇଁ ଆତ୍ମକ ହୃଦୟ ବନିତା ତଥା ଧନ ଓ ଗରିବଙ୍କ ନିକଟରେ ସେ ଖୁବ୍ ଅନୁରୋଧ ହୋଇପାରିଥିଲେ । କେବଳ ଭାରତ କହିଲେ ସାରା ବିଶ୍ୱର କଲ୍ୟାଣକର୍ତ୍ତା ତାଙ୍କୁ ମନେ ରଖୁଥିବେ ଜଣେ ମହାନ ଦାର୍ଶନିକ ରୂପେ— ଯେକି ପ୍ରଥମ ପାଶ୍ଚାତ୍ୟ ଚିନ୍ତାଧାରାର ସମକୃୟ ଘଟାଇଥିଲେ; ଜଣେ ଶିକ୍ଷକ ରୂପେ— ଯେକି ଅଗଣିତ ଛାତ୍ରଛାତ୍ରୀଙ୍କ ମଧ୍ୟରେ ଜ୍ଞାନାଲୋକ ପ୍ରସ୍ତୁତ କରିଥିଲେ ଏବଂ ଜଣେ ରାଷ୍ଟ୍ରବାଦକ ଓ କୃତନୀତିଜ୍ଞ ରୂପେ— ଯେକି ପ୍ରଥମ ବିବେଚିତ ହୋଇପାରିବ । ● ● ●

# ଓଡ଼ିଶାରେ ସ୍ଵାସ୍ଥ୍ୟସେବା



ଶ୍ରୀ ଆଶୁତୋଷ ପ୍ରସାଦ ପଟ୍ଟନାୟକ

ଠିକ୍‌ତ ଦଶନ୍ଧି ପୂରିବା ପାଇଁ ଆହୁରି ଦୂର ବର୍ଷରୁ ଅଧିକ ସମୟ ବାକି ଅଛି । ଚଣ୍ଡାଳ ରାଜ୍ୟର ସ୍ଵାସ୍ଥ୍ୟ ସେବା ବ୍ୟବସ୍ଥାକୁ ଲକ୍ଷ୍ୟ କଲେ ଜଣାଯାଏ, ବିଚିତ୍ର ଅଠବର୍ଷ ଭିତରେ ଏ କ୍ଷେତ୍ରରେ ଅନେକ ଅଗ୍ରଗତି ହୋଇ ପାରିଛି । ଏକଥା ସତ୍ୟ ଯେ, ଷଷ୍ଠ ଯୋଜନା ଓ ସପ୍ତମ ଯୋଜନାର ପ୍ରଥମ ଚିକିତ୍ସା ବିଭାଗରେ ରାଜ୍ୟରେ ଯେଉଁସବୁ ସ୍ଵାସ୍ଥ୍ୟ କାର୍ଯ୍ୟକ୍ରମ କାର୍ଯ୍ୟକାରୀ ହୋଇଅଛି ସେ ସମସ୍ତ ପଛରେ ଜାତୀୟ ସ୍ଵାସ୍ଥ୍ୟ ନୀତି ବିଦ୍ୟମାନ । କିନ୍ତୁ ଏସବୁକିଛି ସଫଳ ରୂପାୟନରେ ରାଜ୍ୟ ନେତୃତ୍ଵର ଲୁମ୍ପିକା ଓ ପ୍ରଶାସନିକ ବ୍ୟୟକୁ ଅସ୍ଵୀକାର କରିହେବ ନାହିଁ । ସ୍ଵାସ୍ଥ୍ୟ ବିଭାଗର ପ୍ରତ୍ୟେକ କ୍ଷେତ୍ରରେ ଏହି ସମୟ ସୀମା ଭିତରେ ହୋଇଥିବା ଅଗ୍ରଗତିକୁ ଅଳ୍ପ କେତେକ କଥାରେ ପ୍ରକାଶ କରିବା ଅସମ୍ଭବ ହୋଇଥିଲେ ହେଁ, ଏହି କ୍ଷେତ୍ରରେ ସେ ବିଷୟରେ କିଛି ଆଭାସ ଦେବା ପାଇଁ ଚେଷ୍ଟା କରାଯାଇଛି ।

## ପ୍ରାଥମିକ ସ୍ଵାସ୍ଥ୍ୟ ସେବା

ଓଡ଼ିଶା ଏକ ଗ୍ରାମ ବହୁଳ ରାଜ୍ୟ । ଏହାର ପ୍ରାୟ ଶତକଡ଼ା ୮୦ ଭାଗ ଭୂମି ଗ୍ରାମାଞ୍ଚଳରେ ବାସ କରନ୍ତି । ଗାଁ ଗହଳରେ ରହୁଥିବା ଲୋକମାନଙ୍କୁ ସ୍ଵାସ୍ଥ୍ୟ ସେବା ଯୋଗାଇ ଦେବା ପାଇଁ ବୁଦ୍ଧ ସରକାର ଓଡ଼ିଶା ସରକାରୀ ପ୍ରାଥମିକ ସ୍ଵାସ୍ଥ୍ୟ କେନ୍ଦ୍ର ରହିଥିଲା । ଏହି ଦଶନ୍ଧିରେ ଅଧିକାଂଶ ଅଞ୍ଚଳରେ ପ୍ରତି ୩୦ ହଜାର ଲୋକଙ୍କ ପାଇଁ ଗୋଟିଏ ଓ ଅତିବାସୀ ଅଧିକାଂଶ ଅଞ୍ଚଳରେ ପ୍ରତି ୨୦ ହଜାର ଲୋକଙ୍କ ପାଇଁ ଗୋଟିଏ କରି ଅତିରିକ୍ତ ପ୍ରାଥମିକ ସ୍ଵାସ୍ଥ୍ୟ କେନ୍ଦ୍ରମାନ ପ୍ରତିଷ୍ଠା କରାଯାଇଛି । ଏହିଭଳି ସର୍ବମୋଟ ପାଞ୍ଚଶହଟି ଅତିରିକ୍ତ ପ୍ରାଥମିକ ସ୍ଵାସ୍ଥ୍ୟ କେନ୍ଦ୍ର ପ୍ରତିଷ୍ଠା କରାଯିବାର ଯୋଜନା ରହିଛି । ୧୯୮୭-୮୮ ଆର୍ଥିକ ବର୍ଷ ଶେଷ ସୁଦ୍ଧା ଏଭଳି ୨୫୩୮ଟି କେନ୍ଦ୍ର ପ୍ରତିଷ୍ଠା କରାଗଲାଣି ।

ସ୍ଵାସ୍ଥ୍ୟକର ଅଧିବାସୀମାନଙ୍କୁ ଭଲତ ଧରଣର ଚିକିତ୍ସା ବ୍ୟବସ୍ଥା ହୋଇଥିବା ଦେଖାଯାଇ ୯୨ଟି ସ୍ଵାସ୍ଥ୍ୟ କେନ୍ଦ୍ରକୁ ଚିହ୍ନଟ କରାଯାଇ ଚଳୁଥିବା ୬୬୯ଟି କେନ୍ଦ୍ରକୁ ଭଲତ ସ୍ଵାସ୍ଥ୍ୟ କେନ୍ଦ୍ରରେ ପରିଣତ କରାଗଲାଣି । ଅନ୍ୟ ସ୍ଵାସ୍ଥ୍ୟକର ସମେତ ଜଣେ ଛା ରୋଗ-ବିଶେଷଜ୍ଞ ଓ ଜଣେ ଶିଶୁରୋଗ ବିଶେଷଜ୍ଞଙ୍କୁ ଏଠାରେ ନିଯୁକ୍ତି ଦିଆଯାଇଛି । ଏହାପରେ ସ୍ଵାସ୍ଥ୍ୟକରମାନେ ଚିକିତ୍ସା ପାଇଁ ଦୂର ଦୂରାନ୍ତକୁ ନଯାଇ ଏହି କେନ୍ଦ୍ରମାନଙ୍କୁ ଭଲତ ହୋଇପାରୁଛନ୍ତି ।

## ମା' ଓ ଶିଶୁ ସ୍ଵାସ୍ଥ୍ୟର ସୁରକ୍ଷା

ମା' ଓ ଶିଶୁ ସ୍ଵାସ୍ଥ୍ୟର ସୁରକ୍ଷା ପାଇଁ ରାଜ୍ୟର ଦୂର୍ଗମ ଅଞ୍ଚଳରେ ପ୍ରତି ଚିକିତ୍ସାକାର ଓ ସମତଳ ଅଞ୍ଚଳରେ ପ୍ରତି ୫ ହଜାର ଜନ ସଂଖ୍ୟା ପାଇଁ ଗୋଟିଏ କରି ଉପକେନ୍ଦ୍ର ପ୍ରତିଷ୍ଠା କରାଯାଇଛି । ଏହି ଉପକେନ୍ଦ୍ରରେ ଜଣେ ଚାଲିମ ପ୍ରାପ୍ତ ମହିଳା ସ୍ଵାସ୍ଥ୍ୟ କର୍ମୀଙ୍କୁ ନିଯୁକ୍ତି ଦିଆଯାଇଛି । ଗର୍ଭବତୀ, ପ୍ରସୂତା ଓ ଶିଶୁମାନଙ୍କର ସ୍ଵାସ୍ଥ୍ୟର ଯତ୍ନ ନେବା ଏମାନଙ୍କର କର୍ତ୍ତବ୍ୟ ଦକ୍ଷତ୍ଵର ଆରମ୍ଭ ବେଳକୁ ରାଜ୍ୟରେ ମାତ୍ର ୨୦୩୮ଟି ଉପକେନ୍ଦ୍ର ରହିଥିବା ସ୍ତରେ ଷଷ୍ଠ ଯୋଜନା ଶେଷ ସୁଦ୍ଧା ଏହାର ସଂଖ୍ୟା ୪୧୨୭କୁ ବୃଦ୍ଧି କରାଯାଇଥିଲା । ୧୯୮୭-୮୮ ଆର୍ଥିକ ବର୍ଷ ଶେଷ ସୁଦ୍ଧା ରାଜ୍ୟରେ ଆଉ ୬୯୯ଟି ଉପକେନ୍ଦ୍ର ସ୍ଥାପନ କରାଯାଇଛି । ରାଜ୍ୟରେ ଚଳିତ ପଞ୍ଚବାର୍ଷିକ ଯୋଜନାର ଶେଷ ବେଳକୁ ସର୍ବମୋଟ ୬୦୭୦ଟି ଉପକେନ୍ଦ୍ର କାର୍ଯ୍ୟ କରିବ ।

ସଂଜ୍ଞାତକ ରୋଗ କବଳରୁ ଶିଶୁମାନଙ୍କୁ ରକ୍ଷା କରିବା ପାଇଁ ସଂପ୍ରସାରିତ ଟାକାଦାନ ଯୋଜନା କାର୍ଯ୍ୟକ୍ରମ ହାତକୁ ନିଆଯାଇଛି । ୧୯୮୫ ନଭେମ୍ବର ମାସଠାରୁ ରାଜ୍ୟରେ ଏହି ସାର୍ବଜନୀନ ଟାକାଦାନ କାର୍ଯ୍ୟକ୍ରମ ଯୋଜନା କାର୍ଯ୍ୟକାରୀ ହେଲା । ଏହି ଯୋଜନା ପର୍ଯ୍ୟାୟକ୍ରମେ ପ୍ରତି ଜିଲ୍ଲାକୁ ସଂପ୍ରସାରିତ ହୋଇଛି ଓ ୧୯୯୦ ମସିହା ସୁଦ୍ଧା ରାଜ୍ୟର ଅନ୍ୟ ୬ଟି ଜିଲ୍ଲାକୁ ଏହି ଯୋଜନାର ଅନ୍ତର୍ଭୁକ୍ତ କରାଯିବ । ରାଜ୍ୟରେ ଡି.ପି.ଟି, ଟାକା ଗ୍ରହଣ କରିଥିବା ଶିଶୁମାନଙ୍କ ସଂଖ୍ୟା ୧୯୮୭-୮୭ରେ ୪୮୧୨୩୯ ଥିବା ସ୍ତରେ ୧୯୮୭-୮୮ରେ ଏହା ୬୧୦୯୫୧୧କୁ ବୃଦ୍ଧି ପାଇଛି । ସେହିଭଳି ପୋଲିଓ ଟାକା ଗ୍ରହଣ କରିଥିବା ଶିଶୁ ସଂଖ୍ୟା ଯଥାକ୍ରମେ ଶତକଡ଼ା ୩୧ ଭାଗ, ବି.ସି.ଡି ଟାକା ଗ୍ରହଣ କରିଥିବା ଶିଶୁଙ୍କ ସଂଖ୍ୟା ୪୮ ଭାଗ ଓ ମିଳିନିଳା ଟାକା ଗ୍ରହଣ କରିଥିବା ଶିଶୁଙ୍କ ସଂଖ୍ୟା ବିଗତ ବର୍ଷ ତୁଳନାରେ ଦୁଇଗୁଣରୁ ଅଧିକ ବୃଦ୍ଧି ପାଇଛି । ଏହି ଯୋଜନା ମାଧ୍ୟମରେ ଏକବର୍ଷ ବୟସ ମଧ୍ୟରେ ଶିଶୁମାନଙ୍କ ମଧ୍ୟରୁ ଶତକଡ଼ା ୮୫ ଭାଗ ଶିଶୁଙ୍କୁ ଡି.ପି.ଟି, ପୋଲିଓ, ବି.ସି.ଡି ଓ ମିଳିନିଳା ଟାକା ଦେବାର ବ୍ୟବସ୍ଥା କରାଯାଇଛି । ଜନ୍ମପରେ ଶିଶୁକୁ ଓ ତାର ମା'କୁ ଧନୁଷ୍ଠକାର ରୋଗରୁ ରକ୍ଷା କରିବା ପାଇଁ ଶତକଡ଼ା ୧୦୦ ଭାଗ ଅର୍ଥାତ୍ ସମସ୍ତ ଗର୍ଭବତୀ

ମହିଳାମାନଙ୍କୁ ଗର୍ଭରୁ ୪-୯ ମାସ ମଧ୍ୟରେ ଦୁଇ ମାତ୍ରା ଧନୁଷ୍ଠକାର  
 ପ୍ରତିଷେଧକ ଟାକା ଦେବାର ବ୍ୟବସ୍ଥା ଏହି ଯୋଜନାର ଅନ୍ତର୍ଭୁକ୍ତ ।  
 ୧୯୮୭-୮୭ ରେ ୪୪୦୧୮୪ ଜଣ ଗର୍ଭବତୀ ମହିଳା ଏହି ଟାକା  
 ଗ୍ରହଣ କରିଥିବା ସ୍ଥଳେ ୧୯୮୭-୮୮ରେ ଏହା ୫୪୩୪୭୮ କୁ ବୃଦ୍ଧି  
 ପାଇଛି । ୧୯୮୭-୮୮ ଶେଷ ସୁଦ୍ଧା ସାଗୋଟି ଜିଲ୍ଲାରେ ଏହି  
 ଯୋଜନାର ସଫଳ ରୂପାୟନ ଫଳରେ ପର୍ବ ଭାରତୀୟ ସ୍ତରରେ ଓଡ଼ିଶାର  
 କାର୍ଯ୍ୟକ୍ରମ ଉଚ୍ଚ ସ୍ତରୀୟରେ ହୋଇଛି । ଏହା ବ୍ୟତୀତ ଶିଶୁ ଓ ମାତୃ  
 ମୃତ୍ୟୁହାର କମାଇବା ପାଇଁ ବିଭିନ୍ନ ପଦକ୍ଷେପ ନିଆଯାଇଛି ।  
 ବିଦ୍ୟାଳୟରେ ଅଧ୍ୟୟନରତ ବାଳକ ବାଳିକାମାନଙ୍କୁ ଡି.ଟି ଟାକାଦାନ  
 କ୍ଷେତ୍ରରେ ମଧ୍ୟ ୮୭-୮୮ରେ ପୂର୍ଣ୍ଣବର୍ଷ କୁଳନାରେ ଶତକଡ଼ା ୩୯  
 ଭାଗ ଅଗ୍ରଗତି ସମ୍ପର୍କ ହୋଇଛି । ସେହିପରି ଟାକାଫର୍ ଏକ ଟାକା ଦାନ  
 କ୍ଷେତ୍ରରେ ୪୧ ଭାଗ, ଧନୁଷ୍ଠକାର ପ୍ରତିଷେଧକ ଟାକା ଦାନ  
 କ୍ଷେତ୍ରରେ (୧୦୦ର୍ଷ ବୟସମାନଙ୍କ ପାଇଁ) ୪୩ ଭାଗ ଓ ୧୨ ବର୍ଷ  
 ବୟସ ପାଇଁ ୩୨ ଭାଗ ଅଧିକ ସାଫଲ୍ୟ ଲାଭ କରାଯାଇଛି ।

**କୃଷି ବିଭାଗର ଶାସନାୟକଙ୍କ ଦାୟତ୍ତ**

କୃଷି ରୋଗ ଆମ ରାଜ୍ୟର ଏକ ପୁରାତନ ବ୍ୟାଧି । ଏହି ରୋଗ  
 ନିୟନ୍ତ୍ରଣ କ୍ଷେତ୍ରରେ ଏହି ସମୟ ସୀମା ମଧ୍ୟରେ ଆଶାକରୁପ  
 ସାଫଲ୍ୟ ହାସଲ କରିବା ସମ୍ଭବ ହୋଇ ପାରିଛି । ଏହି ଦକ୍ଷିଣରେ  
 ପ୍ରଥମେ ଗଞ୍ଜାମ ଜିଲ୍ଲା ଓ ପରେ ପୁରୀ ଓ କଟକ ଭଳି ଜନବହୁଳ  
 ଜିଲ୍ଲାରେ କୃଷି ରୋଗର ଚିକିତ୍ସା ପାଇଁ ବହୁବିଧ ଉପସ୍ଥାପନ ଚିକିତ୍ସା  
 ପଦ୍ଧତି ପ୍ରଦର୍ଶନ କରାଯାଇଛି । ଏହାଫଳରେ ରୋଗୀ ନିଶ୍ଚିତ  
 ରୂପେ ଚୋରାମୁତ ହେବେ । କିନ୍ତୁ ସବୁଠାରୁ ଉନ୍ନତକାଳୀନ ବିଷୟ  
 ହେଲା ଯେ, ଏହି ପଦ୍ଧତିରେ ଚିକିତ୍ସାଧାନ ସମସ୍ତ ସଂକ୍ରମକ ରୋଗୀ  
 ସଂକ୍ରମଣରୁ ମୁକ୍ତ ହେବା ଫଳରେ ନୂତନ ରୋଗୀଙ୍କ ସଂଖ୍ୟା ଦ୍ରୁତ  
 ଗତିରେ ହ୍ରାସ ପାଇଛି । ଅତୀତରେ ପାରା ବିଶ୍ୱରୁ ବସନ୍ତ ରୋଗ  
 ଲୋପ ହେଲାଭଳି ଖୁବ୍ ଅଳ୍ପ ଦିନ ମଧ୍ୟରେ ଆମେମାନେ କୃଷି ରୋଗ  
 ମୁକ୍ତ ସମାଜରେ ବଦଳାଇ କରିପାରିବା । ବହୁବିଧ ଉପସ୍ଥାପନ ଚିକିତ୍ସା  
 ପଦ୍ଧତିକୁ ପର୍ଯ୍ୟାୟକ୍ରମେ ଅନ୍ୟାନ୍ୟ ଜିଲ୍ଲାକୁ ସଂପ୍ରସାରିତ କରିବା ପାଇଁ  
 ସରକାର ଆବଶ୍ୟକୀୟ ପଦକ୍ଷେପ ନେଉଛନ୍ତି । ୧୯୮୭ ସେପ୍ଟେମ୍ବର  
 ସୁଦ୍ଧା ଚିହ୍ନ କରାଯାଇଥିବା ୨,୦୭,୯୦୮ ଜଣ କୃଷି ରୋଗୀଙ୍କ  
 ମଧ୍ୟରୁ ୧,୨୯,୭୮୭ ଜଣ କୃଷି ରୋଗୀଙ୍କୁ ଚିକିତ୍ସା ପରେ  
 ରୋଗ ମୁକ୍ତ ହେବା ଯୋଗୁଁ ହାଡ଼ି ଦିଆଯାଇଛି । ଏହି ରୋଗର ଚିକିତ୍ସା  
 ପାଇଁ ରାଜ୍ୟରେ ୪୮ଟି କୃଷି ବିଭାଗର କେନ୍ଦ୍ର, ୨ଟି ଭଲ  
 ସହରାଞ୍ଚଳ କୃଷି ବିଭାଗର କେନ୍ଦ୍ର, ଗୋଟିଏ ପରିବର୍ଦ୍ଧିତ କୃଷି  
 ନିୟନ୍ତ୍ରଣ କେନ୍ଦ୍ର, ୧୬ଟି ସହରାଞ୍ଚଳ କୃଷି କେନ୍ଦ୍ର, ୨୭୭ଟି ଏସ୍. ଇ.  
 ଟି. କେନ୍ଦ୍ର ଓ ୫୦ଟି ଗ୍ରାମ୍ୟ କୃଷି କ୍ଲିନିକ୍ ମାଧ୍ୟମରେ ରାଜ୍ୟର ପୁର  
 କୋଟିରୁ ଅଧିକ ଲୋକ ବସବାସ କରୁଥିବା ଅଞ୍ଚଳରେ କୃଷି ରୋଗ  
 ସମାଜୀୟ ସେବା ଯୋଗାଇ ଦିଆଯାଇଛି । ଏହାଛଡ଼ା ୧୧ଟି ଅସ୍ଥାୟୀ  
 ହସ୍ପିଟାଲ ଥ୍ରାଉ ଖୋଲାଯାଇ ଚିକିତ୍ସା ଯୋଗାଣକାରୀ ଚିକିତ୍ସା  
 ବ୍ୟବସ୍ଥା କରାଯାଇଛି । ଶ୍ରୀରାମଚନ୍ଦ୍ର ଉଚ୍ଚ ମେଡ଼ିକାଲ୍ କଲେଜ  
 ହସ୍ପିଟାଲ୍ ଓ ମହାରାଜା କୃଷ୍ଣଚନ୍ଦ୍ର ଗଜପତି ମେଡ଼ିକାଲ୍ କଲେଜ  
 ହସ୍ପିଟାଲ୍ରେ ଏହି ଯୋଗାଣକାରୀ ପାଇଁ ଅଳ୍ପ ବିକାର ଦୁରାକରଣ  
 ଉଦ୍ଦେଶ୍ୟରେ ଶିଳ୍ପ ଚିକିତ୍ସା ବ୍ୟବସ୍ଥା ରହିଛି । ହିନ୍ଦୁ କୃଷି ବିଭାଗ  
 ସଂଘ ଓଡ଼ିଶା ଶାଖା ପୁରୀ ରାଜ୍ୟରେ ୯ଟି ରୋଗୋପି ହୋମ୍  
 ପରିଚାଳିତ ହେଉଛି । ୧୯୮୭-୮୮ ଅର୍ଥକ ବର୍ଷରେ ଏ କ୍ଷେତ୍ରରେ  
 ଥିବା ଆର୍ଥିକ ଉନ୍ନତ ସଂପୂର୍ଣ୍ଣ ଭାବରେ ହାସଲ ହୋଇଥିବା ଏକ  
 ଉନ୍ନତକାଳୀନ ଘଟଣା ।

**ମ୍ୟାଲେରିଆ ନିରାକରଣ କାର୍ଯ୍ୟକ୍ରମ**

ଭାରତୀୟ ମ୍ୟାଲେରିଆ ନିରାକରଣ ଯୋଜନା ଆମ ରାଜ୍ୟରେ ୧୯୫୮  
 ମସିହାରେ ଆରମ୍ଭ ହୋଇଥିଲା ଓ ଏହି ଯୋଜନାର ସଫଳ ରୂପାୟନ  
 ଫଳରେ ମ୍ୟାଲେରିଆର ପ୍ରାଦୁର୍ଭାବ ରାଜ୍ୟରେ ବହୁ ପରିମାଣରେ ହ୍ରାସ  
 ପାଇଲା । କିନ୍ତୁ ପୁନର୍ବାର ଏହି ରାଗ ବାର ପ୍ରାଦୁର୍ଭାବ ବିପ୍ରାଣ କରିବାରୁ

୧୯୭୭ ମସିହାରୁ ଏହି ଯୋଜନାର ପୁନର୍ବିନ୍ୟାସ କରାଯାଇଛି ।  
 ମ୍ୟାଲେରିଆ ଏକ ପ୍ରତ୍ୟେକ ଯୋଜନା ହୋଇ ନରହି ସ୍ୱାଧୀନ ଭାବେ  
 କେନ୍ଦ୍ରର ଏକ ଅଙ୍ଗ ରୂପେ ପରିଗଣିତ ହେଲା । ରାଜ୍ୟରେ ଯେଉଁ  
 ଅଞ୍ଚଳରେ ମ୍ୟାଲେରିଆର ପ୍ରାଦୁର୍ଭାବ ଅଧିକ, ସେ ଅଞ୍ଚଳରେ ସର୍ବିକାଳ  
 ସହ ବର୍ଷକୁ ଦୁଇଥର ଡି. ଡି. ଟି. ସିଧାନ କରାଯାଇଥାଏ । ସର୍ବିକାଳ  
 ରୋଗୀଠାରୁ ରକ୍ତ ସଂଗ୍ରହ (ପେରାସ୍ତା ପାଇଁ) କରାଯାଇ ଆନୁମାନିକ  
 ଚିକିତ୍ସା ଦିଆଯାଏ । ମ୍ୟାଲେରିଆ ଓ ରକ୍ତରେ ମ୍ୟାଲେରିଆ ଜୀବକୁ  
 ସହାନ ମିଳିଲେ ମ୍ୟାଲେରିଆ ରୋଗର ମୂଳୋପାଦାନ ପାଇଁ ଆବଶ୍ୟକ  
 ଔଷଧ ଦିଆଯାଏ । ଏହା ଫଳରେ ରାଜ୍ୟରେ ମ୍ୟାଲେରିଆ ଜୀବ  
 ମୃତ୍ୟୁକୁ ହ୍ରାସ କରାଯାଇ ପାରିଛି ।

**ଯକ୍ଷ୍ମା ନିରୋଧ କାର୍ଯ୍ୟକ୍ରମର ଅଗ୍ରଗତି**

ଆମ ରାଜ୍ୟରେ ଯକ୍ଷ୍ମା ରୋଗର ନିୟନ୍ତ୍ରଣ ପାଇଁ ବାରଟି ବିଭାଗ  
 କେନ୍ଦ୍ର, ଗୋଟିଏ ଯକ୍ଷ୍ମା ନିରୋଧ ପ୍ରଦର୍ଶନ ଓ ବାଲିମ କେନ୍ଦ୍ର ରହିଛି । ଏହି  
 କେନ୍ଦ୍ର ଗୁଡ଼ିକରେ ଏକ୍ସପୋଜି-ସିକେସନ୍ ଓ କଫ ପେରାସ୍ତା ଉପକରଣମାନ  
 ରହିଅଛି । ଏହା ବ୍ୟତୀତ କଟକ, ଭଦ୍ରଖ ଓ ରାଜଗଞ୍ଜପୁରଠାରେ  
 ଚିନୋଟି ଯକ୍ଷ୍ମା ଚିକିତ୍ସା କେନ୍ଦ୍ର ରହିଛି । ନୂତନ ରୋଗୀଙ୍କ ଚିହ୍ନ, ଚା  
 ପରାସ୍ତା ଓ ରୋଗୀମାନଙ୍କୁ ଧାରାବାହିକ ଚିକିତ୍ସା ଯୋଗାଇ ଦେବା ପ୍ରଭୃତି  
 ନିୟନ୍ତ୍ରଣ କାର୍ଯ୍ୟକ୍ରମର ଅଂଶବିଶେଷ । ରାଜ୍ୟରେ ୧୯୮୫-୮୬  
 ଆର୍ଥିକ ବର୍ଷରେ ୨୪,୮୯୭ ନୂତନ ରୋଗୀଙ୍କୁ ଓ ୮୬-୮୭ରେ  
 ୨୬,୨୫୮ ଓ ୮୭-୮୮ରେ ୨୯,୭୬୬ ନୂତନ ରୋଗୀଙ୍କୁ ଚିହ୍ନ  
 କରାଯାଇଛି । ଗ୍ରାମାଞ୍ଚଳରେ ଯକ୍ଷ୍ମା ରୋଗର ଚିକିତ୍ସା ପାଇଁ ୬୫୨ଟି  
 ପ୍ରାଥମିକ ଅନୁଷ୍ଠାନକୁ ଚିହ୍ନ କରାଯାଇ ତା ମାଧ୍ୟମରେ ଔଷଧ ଯୋଗାଇ  
 ଦିଆଯାଇଛି । ଯକ୍ଷ୍ମା ପ୍ରତିଷେଧକ ବ୍ୟବସ୍ଥା ପାଇଁ ରାଜ୍ୟ ସରକାର ବି. ପି.  
 ଡି. ଟାକା ଦାନ ଉପରେ ଗୁରୁତ୍ୱ ଆରୋପ କରୁଛନ୍ତି ଓ ଏହାକୁ ସର୍ବମୋଟ  
 ଟାକାଦାନ କାର୍ଯ୍ୟକ୍ରମର ଅନ୍ତର୍ଭୁକ୍ତ ମଧ୍ୟ କରାଯାଇଛି । ୮୬ ଜଣ ବି. ପି.  
 ଡି. ଟାକା ଦାନ ଉପରେ ଗୁରୁତ୍ୱ ଆରୋପ କରୁଛନ୍ତି ଓ ଏହାକୁ ସର୍ବମୋଟ  
 କାର୍ଯ୍ୟରେ ନିୟୋଜିତ ଅଛନ୍ତି । ରାଜ୍ୟର ସାଗୋଟି ଜିଲ୍ଲାରେ ସର୍ବମୋଟ  
 ଟାକାଦାନ କାର୍ଯ୍ୟକ୍ରମ ଗୁରୁତ୍ୱରେ ମଧ୍ୟ ଅନ୍ୟ ୬ଟି ଜିଲ୍ଲାରେ ବି. ପି. ଡି.  
 ଟାକାଦାନ କାର୍ଯ୍ୟ ମଧ୍ୟ ଗୁରୁତ୍ୱ । ୧୯୯୦ ମସିହା ସୁଦ୍ଧା ଶତକଡ଼ା  
 ୮୫-୯୦ ଭାଗ ଶିଶୁଙ୍କୁ ବି. ପି. ଡି. ଟାକା ଦେବାର ଉନ୍ନତ ଧର୍ମ  
 କରାଯାଇଛି ।

ପୁରୀ ଜିଲ୍ଲାର ଗୁରୁପୁର, ପୁରୀ ସହର ଓ କଳାହଣ୍ଡି ଜିଲ୍ଲା  
 ଉଦ୍ଦିଷ୍ଟନାଗାୟକପୁରଠାରେ ଚିନୋଟି ଯକ୍ଷ୍ମା ଚିକିତ୍ସାକରଣ ରହିଛି । ଏଠାରେ  
 ଶଯ୍ୟା ସଂଖ୍ୟାକୁ ମିଶାଇ ରାଜ୍ୟରେ ଯକ୍ଷ୍ମା ରୋଗୀଙ୍କ ପାଇଁ ସର୍ବମୋଟ  
 ୯୧୧ଟି ଶଯ୍ୟା ରହିଛି । ମାତ୍ରାଳରେ ଯକ୍ଷ୍ମା ଚିକିତ୍ସା କେନ୍ଦ୍ର  
 ଅନୁସୂଚିତ ଚିକିତ୍ସା ପଦ୍ଧତି ଅନୁକରଣରେ ଯକ୍ଷ୍ମା ରୋଗର ସଂକ୍ରମ ଚିକିତ୍ସା  
 ୧୯୮୩ ମସିହାରେ ପୁରୀ ଜିଲ୍ଲାରେ ପେରାସ୍ତାମୁକ୍ତକାରୀ ଅଞ୍ଚଳ  
 କରାଯାଇଥିଲା । ବର୍ତ୍ତମାନ କଟକ, ମୟୂରଭଞ୍ଜ, କେନ୍ଦୁଝର ଓ  
 ବେଙ୍ଗାଳର ଜିଲ୍ଲାକୁ ଏହା ସଂପ୍ରସାରିତ ହେବାର ଯୋଜନା ରହିଛି ।  
 ଏହାଛଡ଼ା କଟକ, ପୁରୀ, ପୁରୀଗଡ଼, ମୟୂରଭଞ୍ଜ, ବେଙ୍ଗାଳର,  
 ସମଲପୁର ଓ କେନ୍ଦୁଝର ଜିଲ୍ଲାରେ ପ୍ରାଥମିକ ଶିକ୍ଷା କାର୍ଯ୍ୟକ୍ରମକୁ ଖ୍ୟାତ  
 କରି ନିନିଆରଣୀୟ ଯକ୍ଷ୍ମା ସମକ୍ଷରେ ପ୍ରାଥମିକ ସଚେତନ କରାଇବା  
 ଯୋଜନା ମଧ୍ୟ ହାତକୁ ନିଆଯାଇଛି । ଆଶା କରାଯାଏ, ଜନ ସଚେତନ  
 ମିଳିଲେ ଯକ୍ଷ୍ମା ରୋଗର ପ୍ରାଦୁର୍ଭାବ ରାଜ୍ୟରେ ଅତିକ୍ରମ ଲୋପ ପାଇବ ।

**ଆଞ୍ଚଳିକ ଉନ୍ନତକାଳୀନ କାର୍ଯ୍ୟକ୍ରମ**

ବ୍ରିଟିଶ୍ ସରକାରଙ୍କର ଦରିଆପାରି ଉନ୍ନତକାଳୀନ ସହାୟକ ସଂଘ ଭାବେ  
 ସରକାର ତଥା ରାଜ୍ୟ ସରକାରଙ୍କ ମିଳିତ ଉଦ୍ୟମରେ  
 ୧୯୮୦-୮୧ଠାରୁ ଆରମ୍ଭ ହୋଇଥିବା ଏହି କାର୍ଯ୍ୟକ୍ରମ ଉନ୍ନତକାଳୀନ  
 ପାଠ୍ୟପୁସ୍ତକ ବିଭାଗ—କଟକ, ପୁରୀ, ପୁରୀଗଞ୍ଜା, ଗଞ୍ଜାମ ଓ କଳାହଣ୍ଡି  
 ୩୩ କୋଟିରୁ ଉର୍ଦ୍ଧ୍ୱ ଟଙ୍କା ବ୍ୟୟରେ କାର୍ଯ୍ୟକାରୀ ହୋଇଛି । ଗ୍ରାମ ଶୁଦ୍ଧ  
 ସହାୟକ ଓ ବାଲିମସାସ ଗ୍ରାମ୍ୟ ଧାର ବାବଦରେ ହୋଇଥିବା ଶୁଦ୍ଧ  
 ଉପକରଣ ଅର୍ଥ ବ୍ୟୟ କରାଯାଇଛି । ଏହି ଯୋଜନାର ମୂଳ୍ୟ ଆ



କାର୍ଯ୍ୟରେ ନିୟୋଜିତ ହୋଇଛି । ୧,୪୦୦ଟି  
 କାର୍ଯ୍ୟ ଓ ୩୬୫ଟି କ୍ଷୁଦ୍ର ଧରଣର ନିର୍ମାଣ କାର୍ଯ୍ୟ  
 ଉପରେ ଅଧିକାର । ବୃହତ୍ ନିର୍ମାଣ କାର୍ଯ୍ୟମାନଙ୍କ ମଧ୍ୟରେ ଅଷ୍ଟୋପସ୍ତର  
 ପ୍ରକଳ୍ପ ସହ ୧୦ ଶଯ୍ୟା ବିଶିଷ୍ଟ ପ୍ରାର୍ଥ ନିର୍ମାଣ, କେତୋଟି  
 ନିର୍ମାଣ ପ୍ରକଳ୍ପମାନଙ୍କରେ ବାର ଜଣ କର୍ମଚାରୀଙ୍କ ପାଇଁ କ୍ୱାର୍ଟର  
 (ବୋର୍ଡ଼ିଂ) ନିର୍ମାଣ ଏ. ଏଲ୍. ଏମ୍. ଟ୍ରେନିଂ ସେଣ୍ଟର, ମହିଳା ସ୍ୱାସ୍ଥ୍ୟ  
 କର୍ମୀଙ୍କ ଶେଡୁ ଚାଲିମ ନିର୍ମାଣ ପି. ଏର୍. ସି., ଆନେକ୍ସ, ମହିଳା ସ୍ୱାସ୍ଥ୍ୟ  
 ପରିଦର୍ଶନ ପାଇଁ କାସଗୃହ, ଉପକେନ୍ଦ୍ରର ଗୃହ, ଆଞ୍ଚଳିକ ଓଡ଼ିଶା ସମ୍ମିଳନ  
 ପ୍ରକଳ୍ପମାନଙ୍କର ଉପକେନ୍ଦ୍ରର ଅତିରିକ୍ତ କୋଠାବାଡ଼ି ନିର୍ମାଣ ଓ  
 ଉପକେନ୍ଦ୍ରର ନିର୍ମାଣ ଅଧିକାର । କ୍ଷୁଦ୍ର ଧରଣର ନିର୍ମାଣ କାର୍ଯ୍ୟଗୁଡ଼ିକ  
 ମଧ୍ୟରେ ଉପକେନ୍ଦ୍ରଗୁଡ଼ିକର ଉନ୍ନତି, ସେଗୁଡ଼ିକର ମରାମତି,  
 କେନ୍ଦ୍ରୋତ୍ତର ପାଇଁ ନିକଟସ୍ଥ ବସାଣ ଉଲ୍ଲେଖଯୋଗ୍ୟ । ଏହାଛଡା ବିଭିନ୍ନ  
 ଶାସନ କାର୍ଯ୍ୟକ୍ରମ, ସ୍ୱାସ୍ଥ୍ୟ ଅନୁଷ୍ଠାନମାନଙ୍କୁ ଯତ୍ନପାତି ଓ ଔଷଧ ଯୋଗାଣ  
 ଓ ବିଭିନ୍ନ ଧରଣର ଯାନ ଭେଡୁ, ଅତିରିକ୍ତଖାଲ ଭ୍ୟାନ୍, ମିନିଟ୍ରକ୍ ଓ  
 ସ୍କୋର ଯୋଗାଣ ଆଦି କାର୍ଯ୍ୟକ୍ରମ ପାଇଁ ଯେଉଁ ଲକ୍ଷ୍ୟ ଧାର୍ଯ୍ୟ  
 କରାଯାଇଥିଲା ତାହା ପୂର୍ଣ୍ଣ ରୂପେ ହାସଲ ହୋଇ ପାରିଛି ।

ଏହି କାର୍ଯ୍ୟକ୍ରମର ସଫଳ ରୂପାୟନ ଫଳରେ ସ୍ୱାସ୍ଥ୍ୟସେବା ତଥା  
 ପରିବାର କଲ୍ୟାଣ ଓ ମା ଓ ଶିଶୁଙ୍କର ସ୍ୱାସ୍ଥ୍ୟ ସୁରକ୍ଷା ଦିଗରେ ଯେଉଁ  
 ଚଳଣି ସାଧିତ ହୋଇ ପାରିଛି ତା'ର ସଂପ୍ରସାରଣ ପାଇଁ ଓ ଗ୍ରାମାଞ୍ଚଳରେ  
 ଗୁଣ୍ଠ ସେବା ଯୋଗାଣର ଉନ୍ନତି ପାଇଁ ଏହି ଆଞ୍ଚଳିକ ଉନ୍ନୟନ  
 କାର୍ଯ୍ୟକ୍ରମ ଦ୍ୱିତୀୟ ପର୍ଯ୍ୟାୟରେ ଆଉ ପାଞ୍ଚୋଟି ଜିଲ୍ଲାକୁ (ମେୟୁରଭଞ୍ଜ,  
 ଦୁର୍ଗାପୁର, ସମ୍ବଲପୁର, କେନ୍ଦୁଝର ଓ ଡେଝାନାଳ) ଏହାକୁ ସଂପ୍ରସାରିତ  
 କରାଯିବାର ପରିକଳ୍ପନା କରାଯାଇଛି । ଏହା କାର୍ଯ୍ୟକାରୀ ହେଲେ  
 କେନ୍ଦ୍ର ସ୍ୱାସ୍ଥ୍ୟ ସଚେତନ ହେବା ସଙ୍ଗେ ସଙ୍ଗେ ସେମାନଙ୍କର ସ୍ୱାସ୍ଥ୍ୟ ତଥା  
 ସମାଜିକ ପ୍ରଗତିର ଉନ୍ନତି ସମ୍ଭବ ହୋଇ ପାରିବ ।

**ପରିବାର କଲ୍ୟାଣ**

ଏହି ଦଶନ୍ଧିରେ ଅନୁ ବ୍ୟୟର ଦମ୍ପତିମାନେ ଛୋଟ ପରିବାର ଗଠନ  
 ପାଇଁ ଅଧିକ ଆଗ୍ରହ ପ୍ରକାଶ କରିବା ଏକ ସୁଖର କଥା । ରାଜ୍ୟରେ  
 ପରିବାର କଲ୍ୟାଣ କାର୍ଯ୍ୟକ୍ରମ ଆରମ୍ଭ ହେବା ଦିନଠାରୁ ୧୯୮୬-୮୭  
 ବର୍ଷ ୨୫,୧୭,୧୯୩ ଦମ୍ପତି ଅଷ୍ଟୋପସ୍ତର ପଦ୍ଧତି ଗ୍ରହଣ କରିଥିବା  
 ଯେ, କେବଳ ୧୯୮୦-୮୧ ଠାରୁ ୧୯୮୭-୮୮ ସମୟ ଯାମା  
 ମଧ୍ୟରେ ୧୧,୨୭,୪୩୮ ଦମ୍ପତି ଏହି ପଦ୍ଧତି ଗ୍ରହଣ କରିଛନ୍ତି ।

ବୃତ୍ତି ସମ୍ପାନ ମଧ୍ୟରେ ବ୍ୟବଧାନ ରକ୍ଷା କରିବାପାଇଁ ଅଧିକରୁ  
 ଅଧିକ ଦମ୍ପତି ଅତ୍ୟନ୍ତାତ୍ମୀୟ ପଦ୍ଧତି ପ୍ରତି ଆକୃଷ୍ଟ ହେଉଛନ୍ତି ।  
 ୧୯୮୬-୮୭ରେ ୧,୦୫,୬୩୫ ଜଣ ଓ ୮୭-୮୮ରେ  
 ୧୧,୨୮,୩୮୧ ଜଣ ଶ୍ରୀ ଏହି ପଦ୍ଧତି ଗ୍ରହଣ କରିଛନ୍ତି । ଗର୍ଭ  
 ନିରୋଧକ ସାମଗ୍ରୀ ବ୍ୟବହାର କ୍ଷେତ୍ରରେ ୧୯୮୭-୮୮ରେ ପୂର୍ବ ବର୍ଷ  
 ବୃଦ୍ଧିର ଶତକଡ଼ା ୧୫ ଭାଗ ବୃଦ୍ଧି ପରିଲକ୍ଷିତ ହୋଇଛି । ବୈଜ୍ଞାନିକ  
 ସେବକ କ୍ଷେତ୍ରରେ ମଧ୍ୟ ଶତକଡ଼ା ୧୮ ଭାଗ ବୃଦ୍ଧି ପରିଲକ୍ଷିତ  
 ହୋଇଛି । ୧୯୮୩ ମସିହାରେ ରାଜ୍ୟର ବିଧାନସଭା ଥୋ  
 ଶୋଭାପାଳୀ ସଦସ୍ୟମାନଙ୍କୁ ଜନସଂଖ୍ୟା ବୃଦ୍ଧି ବିଷୟରେ ଅବଗତ  
 କରାଯାଇ ପାଇଁ ରାଜଧାନୀ ଠାରେ ଏକ ସମ୍ମିଳନୀର ଆୟୋଜନ  
 କରାଯାଇଥିଲା । ଏଥିରେ ଜନସଂଖ୍ୟା ବୃଦ୍ଧିର ଆଶୁ ନିୟନ୍ତ୍ରଣ ପାଇଁ  
 ଗୁରୁତ୍ୱ ପ୍ରକାଶ ପାଇଥିଲା । ରାଜ୍ୟ ସରକାର ସବୁଜ ପତ୍ରିକା  
 ମଧ୍ୟମରେ ଏକ ବା ଦୁଇ ସମ୍ପାନ ଥିବା ଦମ୍ପତିମାନଙ୍କୁ ପ୍ରୋତ୍ସାହିତ  
 କରୁଛନ୍ତି । ଏହା ଯୋଗୁଁ ପରିବାରକୁ ସାମିତ କରିବା ପାଇଁ ଅଷ୍ଟୋପସ୍ତର  
 ପଦ୍ଧତି ଗ୍ରହଣ କରିଥିବା ଏକ ବା ଦୁଇ ସମ୍ପାନ ବିଶିଷ୍ଟ ଦମ୍ପତିଙ୍କ ସଂଖ୍ୟା  
 ୧୯୮୩-୮୪ରେ ଶତକଡ଼ା ୧୬.୫ ଥିବା ସ୍ଥଳେ ୧୯୮୬-୮୭ରେ  
 ୨୦ ଚାରିଶ ଦିନ ଓଡ଼ିଶାର ମୁଖ୍ୟମନ୍ତ୍ରୀ ଶ୍ରୀଯୁକ୍ତ ଜାନକୀ ବଳର  
 ସମାଧାନ କ୍ଷେତ୍ର ସହାୟତାରେ ନିର୍ମିତ ସ୍ୱାସ୍ଥ୍ୟ ଓ ପରିବାର କଲ୍ୟାଣ

ବିଭାଗର ସୁଚନା ଶିକ୍ଷା ଓ ସଂସ୍କର କେନ୍ଦ୍ର ଉଦ୍ଘାଟନ କରିଥିଲେ । ଏହି  
 କେନ୍ଦ୍ର ଜନ ଶିକ୍ଷା ଓ ଜନ ସହଯୋଗ କ୍ଷେତ୍ରରେ ରହିଥିବା ଆବଶ୍ୟକତାର  
 ପରିପୁରଣ କ୍ଷେତ୍ରରେ ନିର୍ମୂଳିତରୂପେ ସହାୟକ ହେବ ବୋଲି ସେ ଆଶା  
 ପ୍ରକାଶ କରିଥିଲେ ।

**ଜଗନ୍ନାଥାଳୟ ଚିକିତ୍ସା ବ୍ୟବସ୍ଥା**

ଏହି ସମୟ ଯାମା ମଧ୍ୟରେ ଜଗନ୍ନାଥ ଅବସ୍ଥାରେ ଥିବା ରୋଗୀମାନଙ୍କର  
 ଜୀବନ ରକ୍ଷା ନିମନ୍ତେ ରକ୍ତ ଯୋଗାଣର ପାଇଁ ୧୫ଟି ରକ୍ତ ଉଦ୍ଘାର  
 ପ୍ରତିଷ୍ଠା ଏକ ଉଲ୍ଲେଖନୀୟ ଘଟଣା । ସମକଳ ଅଭାବ ସତ୍ତ୍ୱେ ପୁରୁଣା  
 ଆନୁରାନ୍ଦ୍ୟ ଗାଡ଼ି ସ୍ଥାନରେ ଚେତନି ଗୁରୁତ୍ୱପୂର୍ଣ୍ଣ ସ୍ୱାସ୍ଥ୍ୟ ଅନୁଷ୍ଠାନକୁ ନୂଆ  
 ଆନୁରାନ୍ଦ୍ୟ ଗାଡ଼ି ଯୋଗାଇ ଦିଆ ଯାଇଛି ।

**ଅନ୍ଧତ୍ୱ ଦୂରୀକରଣ**

ଷଷ୍ଠ ଯୋଜନା କାଳରେ ଅନ୍ଧତ୍ୱ ଦୂରୀକରଣ ପାଇଁ ପଞ୍ଚୋତ୍ତରିତି  
 ପ୍ରାଥମିକ ସ୍ୱାସ୍ଥ୍ୟକେନ୍ଦ୍ର ତେରୋଟି ଜିଲ୍ଲା ପ୍ରଗାୟ ସଂସ୍ଥିତାଲ୍ ଓ  
 ଦୁଇଟି ମେଡ଼ିକାଲ୍ କଲେଜର ଚକ୍ଷୁ ବିଭାଗକୁ କର୍ମଚାରୀ ଓ ଆବଶ୍ୟକୀୟ  
 ଯତ୍ନପାତି ଯୋଗାଇ ଦିଆଯାଇଥିଲା ଓ ତିନୋଟି ମେଡ଼ିକାଲ୍ କଲେଜର  
 ଚକ୍ଷୁ ବିଭାଗରେ ତିନୋଟି ଗ୍ରାମ୍ୟମାଣ ଚକ୍ଷୁ ଚିକିତ୍ସା କେନ୍ଦ୍ର ସ୍ଥାପନ  
 କରାଯାଇଥିଲା । ସପ୍ତମ ଯୋଜନାର ପ୍ରଥମ ଚିକିତ୍ସାରେ ଆଉ  
 ଅଠେଇଶିଟି ପ୍ରାଥମିକ ସ୍ୱାସ୍ଥ୍ୟ କେନ୍ଦ୍ରକୁ ଏହି ଯୋଜନାର ପରିପରକୁଳ  
 କରି ସର୍ବ ମୋଟ ୧୦୩ ଗୋଟି ପ୍ରାଥମିକ ସ୍ୱାସ୍ଥ୍ୟ କେନ୍ଦ୍ରରେ ଏହି କାର୍ଯ୍ୟ  
 ସ୍ଥାପିତ । ଏହି ପଞ୍ଚବର୍ଷିକ ଯୋଜନା କାଳରେ ରାଜ୍ୟରେ ଦୁଇଟି ଚକ୍ଷୁ  
 ବ୍ୟାଜ ପ୍ରତିଷ୍ଠା କରାଯାଇଅଛି ଓ ଜିଲ୍ଲା ପ୍ରଗାୟ ଗୁରୋଟି ଗ୍ରାମ୍ୟମାଣ  
 ଚିକିତ୍ସାକେନ୍ଦ୍ର ପ୍ରତିଷ୍ଠିତ ହୋଇଛି । ଆଶା କରାଯାଏ, ଜାତୀୟ ଲକ୍ଷ୍ୟ  
 ଅନୁଯାୟୀ ରାଜ୍ୟରେ ପ୍ରତିରୋଧ କରାଯାଇ ପାରୁଥିବା ଅନ୍ଧତ୍ୱର  
 ପରିମାଣକୁ ଦୁଇ ହଜାର ଖ୍ରୀଷ୍ଟୀୟ ପୁଣ୍ୟ ଶତକଡ଼ା ୧.୪ ରୁ ୦.୩ କୁ  
 କମାଇ ଦିଆ ଯାଇ ପାରିବ ।

**ବିଦ୍ୟାଳୟରେ ସ୍ୱାସ୍ଥ୍ୟ ସେବା**

ଏହି ଦଶନ୍ଧିରେ କଳାହାଣ୍ଡିର ବିଶ୍ୱନାଥପୁର ଓ ଗଞ୍ଜାମର ଖଲିକୋଟ  
 ବ୍ଲକରେ କେନ୍ଦ୍ର ସହାୟତାରେ ଆଗୁଆ ଯୋଜନାଭାବେ ଯୋଜନାକେନ୍ଦ୍ର  
 ପ୍ରୋଜେକ୍ଟୁ ବିଦ୍ୟାଳୟରେ ସ୍ୱାସ୍ଥ୍ୟ ସେବା କାର୍ଯ୍ୟକ୍ରମ ହାତକୁ ନିଆ  
 ଯାଇଥିଲା । ପରବର୍ତ୍ତୀ ସମୟରେ କଟକ ଜିଲ୍ଲାର ଦୁଳିୟା, ଆଠଗଡ଼,  
 ବାଲିକୁଦା ଓ ରାଜ କନିକା ବ୍ଲକକୁ ଏହାକୁ ସଂପ୍ରସାରିତ କରାଯାଇଛି ।  
 ଏତଦ୍ୱ୍ୟତୀତ ବିଦ୍ୟାଳୟରେ ଅଧ୍ୟୟନରତ ଛାତ୍ରମାନଙ୍କ ସ୍ୱାସ୍ଥ୍ୟ  
 ପରୀକ୍ଷା ନିମନ୍ତେ ରାଜ୍ୟ ପ୍ରଗାୟ କେଣେ ମହିଳା ସୁଲ ମେଡ଼ିକାଲ ଅଫିସର  
 ଏବଂ ଛାତ୍ରମାନଙ୍କର ସ୍ୱାସ୍ଥ୍ୟ ପରୀକ୍ଷା କରିବା ପାଇଁ ଜିଲ୍ଲା ପ୍ରଗାୟ କେଣେ  
 ସୁଲ ମେଡ଼ିକାଲ ଅଫିସର ଅଛନ୍ତି । ଯେଉଁ ଜିଲ୍ଲାରେ ଏହି ଅଧିକାରୀ  
 ନାହାନ୍ତି ସହକାରୀ ଜିଲ୍ଲା ଚିକିତ୍ସକ (ଜନସ୍ୱାସ୍ଥ୍ୟ) ଏହି ଦାୟିତ୍ୱ ତୁଲାଇ  
 ଛନ୍ତି । ପ୍ରାଥମିକ ସ୍ୱାସ୍ଥ୍ୟ କେନ୍ଦ୍ରର ଭାରସାପ ମେଡ଼ିକାଲ ଅଫିସର ବୁକ  
 ପ୍ରଗାୟ ଏହି ଦାୟିତ୍ୱ ତୁଲାଇଛନ୍ତି । ସ୍ୱାସ୍ଥ୍ୟ ପରୀକ୍ଷା ଦ୍ୱାରା ଛାତ୍ର ଠାରେ  
 କୌଣସି ସଂକ୍ରମାକ ବ୍ୟାଧି ବା ଶାରୀରିକ ଦୁର୍ବଳତାର ନକ୍ଷଣ ପୂର୍ଣ୍ଣକୁ  
 ଆସିଲେ ତା'ର ଚିକିତ୍ସା ପାଇଁ ଆବଶ୍ୟକୀୟ ପଦକ୍ଷେପ ନିଆଯାଇଥାଏ ।

**ପରିପୁଷ୍ଟ ସଂକ୍ରାନ୍ତୀୟ ସ୍ୱାସ୍ଥ୍ୟ ସେବା**

ଷଷ୍ଠ ଯୋଜନା କାଳରେ ରାଜ୍ୟର ୪୪ଟି ବ୍ଲକରେ ସମନ୍ୱିତ ଶିଶୁ  
 ବିକାଶ ଯୋଜନା କାର୍ଯ୍ୟକାରୀ ହେଉଥିଲା । ୧୯୮୬-୮୭ ପୁଣ୍ୟ ଆଉ  
 ସୁଲିଖିତି ବ୍ଲକକୁ ଏହି ଯୋଜନା ସଂପ୍ରସାରିତ କରାଯାଇଛି । ବର୍ତ୍ତମାନ  
 ଏହି କାର୍ଯ୍ୟକ୍ରମ ସର୍ବମୋଟ ୧୦୫ଟି ବ୍ଲକରେ କାର୍ଯ୍ୟକାରୀ ହେଉଛି ।  
 ଗର୍ଭଚରଣ, ପ୍ରସୂତା ତଥା ଶରଣୁ କମ୍ ଶିଶୁମାନଙ୍କୁ ପରିପୁରକ ଖାଦ୍ୟ  
 ଯୋଗାଇଦେବା ସଙ୍ଗେସଙ୍ଗେ ଶିଶୁମାନଙ୍କର ସ୍ୱାସ୍ଥ୍ୟ ପରୀକ୍ଷା କରାଇବା ଓ  
 ସେମାନଙ୍କର ସ୍ୱାସ୍ଥ୍ୟ ଅଭିବୃଦ୍ଧିର ଧାରାବାହିକ ବିବରଣୀ ରଖିବା ତଥା  
 ସଂକ୍ରମାକ ରୋଗ ନହେବା ପାଇଁ ପ୍ରତିଷେଧକ ଟାକା ଦେବା ଏହି  
 କାର୍ଯ୍ୟକ୍ରମର ଅନ୍ତର୍ଭୁକ୍ତ । ଗ୍ରାମ ଗୋଷ୍ଠୀ ଓ ଗ୍ରାମ ପୂର୍ଣ୍ଣଗଠନ ତଥା ସ୍ୱାସ୍ଥ୍ୟ

ବିଭାଗର ମିଳିତ ଦାୟିତ୍ୱରେ ଏହା କାର୍ଯ୍ୟକାରୀ ହେଉଅଛି । ଏହାଛଡା କେନ୍ଦ୍ର ସରକାର, କେନ୍ଦ୍ରୀୟ ସଂସ୍ଥା ଓ ରାଜ୍ୟ ସରକାରଙ୍କ ଦ୍ୱାରା ପରିସ୍ଥିତି ବିଚ୍ଛିନ୍ନ ରୋଜନ କେନ୍ଦ୍ରରେ ଖାଦ୍ୟ ଯେପରି ଜୀବାଣୁ ଦ୍ୱାରା ସଂକ୍ରମିତ ନହୁଏ ତାହା ପ୍ରତି ସ୍ୱାସ୍ଥ୍ୟ କର୍ମଚାରୀମାନେ ସଜାଗ ରହନ୍ତି ଓ ସ୍ୱାସ୍ଥ୍ୟ ଶିକ୍ଷା କରିଥାନ୍ତେ ରୋକମାନଙ୍କୁ ସଚେତନ କରାଇଥାନ୍ତି । ସ୍ୱାସ୍ଥ୍ୟ ବିଭାଗର ପରିପୁଷ୍ଟି ସଂସ୍ଥା ରାଜ୍ୟର ବିଭିନ୍ନ ଅଞ୍ଚଳରେ ପରିପୁଷ୍ଟି ସମକ୍ଷାୟ ସର୍ବେ କରି ପରିପୁଷ୍ଟି ଶିକ୍ଷା ତଥା ପ୍ରଦର୍ଶନ ମାଧ୍ୟମରେ ଜନସାଧାରଣଙ୍କୁ ସେମାନଙ୍କ ଅଞ୍ଚଳରେ ମିଳୁଥିବା ଖାଦ୍ୟ ପଦାର୍ଥର ବିଷାଦ ସମ୍ପର୍କ ସଂରକ୍ଷଣ, ରକ୍ଷଣ, ପରିବେଷଣ ସଂପର୍କରେ ଶିକ୍ଷା ଦେଉଥାନ୍ତି ।

**ଚାଲିମ୍ ବ୍ୟବସ୍ଥା**

ତାତକାଳୀନ କାର୍ଯ୍ୟକ୍ରମ ଅନୁଯାୟୀ ଏମ୍.ବି.ବି.ଏସ୍. ପାଠ୍ୟକ୍ରମ ପାଇଁ ଚିନୋଟି ମେଡ଼ିକାଲ କଲେଜରେ ପ୍ରତିବର୍ଷ ୩୧୫ ଜଣ ଶିକ୍ଷାର୍ଥୀଙ୍କୁ ଗ୍ରହଣ କରାଯାଇଛି । କୋଡ଼ିଏଟି ବିଭିନ୍ନ ବିଭାଗରେ ରାଜ୍ୟରେ ଏହି ଚିନୋଟି ମେଡ଼ିକାଲ କଲେଜରେ ସ୍ନାତକୋତ୍ତର ତାତକାଳୀନ ପାଠ୍ୟକ୍ରମର ବ୍ୟବସ୍ଥା କରାଯାଇ ପାରିଛି । ବୁର୍ଲା ମେଡ଼ିକାଲ କଲେଜରେ ଷଷ୍ଠ ଯୋଜନା କାଳରେ ନେପ୍ରୋଲଜି, ମ୍ୟୁରୋଲଜି, କାର୍ଡିଓଲଜି ଓ ସସ୍ତମ ଯୋଜନା କାଳରେ ଚର୍ମ ଉପଦଂଶ ଓ ଏମ୍.ଏମ୍.ଟି ବିଭାଗ ଖୋଲା ଯାଇଅଛି । ରାଜ୍ୟର ସମସ୍ତ ମେଡ଼ିକାଲ କଲେଜରେ ସସ୍ତମ ଯୋଜନା କାଳରେ ମାଗଜୋବାୟାଲଜି ପାଠ୍ୟକ୍ରମ ପ୍ରବର୍ତ୍ତନର ପ୍ରସ୍ତାବ ରହିଛି । ଶ୍ରୀରାମଚନ୍ଦ୍ରଭଞ୍ଜ ମେଡ଼ିକାଲ କଲେଜର କର୍ମଚାରୀ ଗୋଟା ବିଭାଗକୁ ଏକ ଆଞ୍ଚଳିକ ଗବେଷଣା ଓ ଚିକିତ୍ସା କେନ୍ଦ୍ର ଭାବେ ଉନ୍ନତ କରାଯାଇଅଛି । ଏହି ସମୟସୀମା ମଧ୍ୟରେ କଟକରେ ଗୋଟିଏ ଦତ୍ତ ଚିକିତ୍ସା ମହାବିଦ୍ୟାଳୟ ଖୋଲା ଯାଇଛି । ଏଥିରେ ଚର୍ମକୁ କୋଡ଼ିଏ ଜଣ ଶିକ୍ଷାର୍ଥୀଙ୍କୁ ନିଆଯାଉଅଛି । ବ୍ରହ୍ମପୁରଠାରେ ଥିବା ନର୍ସି କଲେଜରେ ବି.ଏସ୍.ସି ନର୍ସି, ପେସିଭେସିବିଲ ନର୍ସି ଓ ପବ୍ଲିକ୍ ହେଲ୍ଥ ନର୍ସି ଚାଲିମ୍ ଦେବାର ବ୍ୟବସ୍ଥା କରାଯାଇଛି । ଏଠାରେ ପ୍ରତ୍ୟେକ ପାଠ୍ୟକ୍ରମ ପାଇଁ

ବର୍ଷକୁ ଦଶଜଣ କରି ଛାତ୍ରା ଗ୍ରହଣ କରାଯାଇ ଥାଆନ୍ତି । ତାତକାଳୀନ ସ୍ୱାସ୍ଥ୍ୟ ସେବା କ୍ଷେତ୍ରରେ ସାହାଯ୍ୟ କରିବା ପାଇଁ ଅର୍ଥ ଚାଲିମ୍ ପାଠ୍ୟକ୍ରମକୁ କର୍ମଚାରୀଙ୍କର ଆବଶ୍ୟକତା ଥାଏ, ତାର ପରିପୁଷ୍ଟି ପାଇଁ ଦୁଇଶହ ବୟାନରେ ଜଣ ଫର୍ମାସିଷ୍ଟ, ପାଞ୍ଚଶହ ଏଗାର ଜଣ ଲାଭୋଟରୀ ଟେକ୍ନିସିଆନ୍, ଅଠାଅଶିଜଣ ରେଡ଼ିଓ ଗ୍ରାହକ, ସଚେତନଶକ୍ତ ଚେଷ୍ଟାଳ ଆସିଷ୍ଟାଣ୍ଟଙ୍କୁ ଚାଲିମ୍ ଦିଆଯାଇଛି । ମହିଳା ସ୍ୱାସ୍ଥ୍ୟକର୍ମୀମାନଙ୍କର ଚାଲିମ୍ ବ୍ୟବସ୍ଥାକୁ ତ୍ୱରାନ୍ୱିତ କରାଇବା ପାଇଁ ଉପର ଅଧିକାରୀଙ୍କୁ କେନ୍ଦ୍ର ସ୍ଥାପନ କରାଯାଇଅଛି ଓ ଆଶା କରାଯାଏ ୧୯୯୦ ମସିହା ସୁଦ୍ଧା ପ୍ରତ୍ୟେକ ଉପକେନ୍ଦ୍ରକୁ ଜଣେ କରି ମହିଳା ସ୍ୱାସ୍ଥ୍ୟ କର୍ମୀ ଯୋଗାଇ ଦିଆଯାଇ ପାରିବ । ବହୁମୁଖୀ ପୁରୁଷ ସ୍ୱାସ୍ଥ୍ୟ କର୍ମୀମାନଙ୍କର ଚାଲିମ୍ ମଧ୍ୟ ଆରମ୍ଭ ହୋଇ ଯାଇଅଛି ।

ସ୍ୱାସ୍ଥ୍ୟ ସେବାର ଆବଶ୍ୟକତା ମେଣ୍ଟାଇବା ପାଇଁ ଏଗାରଟି ଅନ୍ୟତମ ହାତ୍‌ପାତାଲରେ ନୂତନ ଏକ୍ସ-ରେ ମେସିନ୍ ଯୋଗାଇ ଦିଆଯାଇଛି । ଏହାଛଡା ଖଣ୍ଡପଡ଼ା, ପାଲ୍‌ଲହଡ଼ା ଓ ଆଠଗଡ଼ ସବ୍‌ଡିଭିଜନକୁ ହସ୍ପିଟାଲକୁ ମଧ୍ୟ ନୂତନ ଏକ୍ସ-ରେ ମେସିନ୍ ଦିଆଯାଇଛି । ଶୋଣା ଓ ଅନୁଗୁଳ ସବ୍‌ଡିଭିଜନକୁ ହସ୍ପିଟାଲ ପୁନା ଓ ସରକାରୀ ଚିକିତ୍ସା ହସ୍ପିଟାଲରେ ଥିବା ପୁରୁଣା ଏକ୍ସ-ରେ ମେସିନ୍ ବଦଳରେ ନୂଆ ଏକ୍ସ-ରେ ମେସିନ୍ ଯୋଗାଇ ଦିଆଯାଇଛି । କୋରାପୁଟ, ବାରିପଦା, କେନ୍ଦୁଝର, ପୁଲବାଣୀ ଓ ପୁରୀ ସଦର ମହକୁମା ହସ୍ପିଟାଲରେ ହୃଦରୋଗ ନିର୍ଣ୍ଣୟ ତଥା ଚିକିତ୍ସା ପାଇଁ ବ୍ୟବସ୍ଥା କରାଯାଇଅଛି ।

ମୋଟ ଉପରେ କହିବାକୁ ଗଲେ ରାଜ୍ୟବାସୀଙ୍କର ସ୍ୱାସ୍ଥ୍ୟ ସେବା ଜନିତ ଆବଶ୍ୟକତାର ପରିପୁରଣ ପାଇଁ ସରକାର ନିରବଚ୍ଛିନ୍ନ ଉଦ୍ୟମ କରି ଆସିଛନ୍ତି । ଆଶା କରାଯାଏ ଚଳିତ ଶତାବ୍ଦୀ ଶେଷ ସୁଦ୍ଧା ରାଜ୍ୟରେ ସମସ୍ତଙ୍କ ପାଇଁ ସ୍ୱାସ୍ଥ୍ୟ ସେବାର ସୁବିଧା ସୁଯୋଗ ମିଳି ପାରିବ ।

ଉପନିର୍ଦ୍ଦେଶକ  
(ଗଣଶିକ୍ଷା) ପରିବାର କଲ୍ୟାଣ ନିର୍ଦ୍ଦେଶାଳୟ



# ଓଡ଼ିଆ ସଂସ୍କୃତିର ବିକାଶ ଓ ସୁରକ୍ଷା

ଶ୍ରୀ ଇନ୍ଦୁଭୂଷଣ କର

ଉଚ୍ଚକାୟ ସଂସ୍କୃତିର ସୁରକ୍ଷା ବିଷୟରେ ଆଲୋଚନା କରିବା ପୂର୍ବରୁ ପ୍ରଥମେ ଓଡ଼ିଆ ସଂସ୍କୃତିର ସ୍ୱରୂପ ଓ ବୈଶିଷ୍ଟ୍ୟର ଏକ ସିଦ୍ଧାନ୍ତଲୋକନ କଲେ ଆଲୋଚନା ସରସ ଓ ହୃଦୟଗ୍ରାହୀ ହୋଇ ପାରିବ । ଆମ ସାମାଜିକ ଜୀବନଧାରାରେ ଯାହା କିଛି ମୂଲ୍ୟବାନ, ପ୍ରଶଂସିତ, ଶାଶ୍ୱତ ଓ ସୃଷ୍ଟିଶୀଳ ତାହାର ଅନ୍ୟତମ ସଂସ୍କୃତି । ସଂସ୍କୃତି ହେଉଛି ଏକ ଜାତିର ଜୀବନଧାରା—ଏକ ଶକ୍ତି ଯାହା ଗୋଟିଏ ସମାଜକୁ ବିସ୍ତୃତ କରି ଦିଏ ଓ ବାଟ କଢାଇ ଆଗକୁ ନେଇଯାଏ । ସଂସ୍କୃତି ହିଁ ବ୍ୟକ୍ତିର ମୂଲ୍ୟବୋଧକୁ ଅନେକ ପରିମାଣରେ ନିୟନ୍ତ୍ରିତ କରେ । ପରମ୍ପରା ଓ ଐତିହ୍ୟ ସାଂସ୍କୃତିକ ସ୍ୱାତନ୍ତ୍ର୍ୟର ବାହାକ । ସାହିତ୍ୟ, କଳା, ତୃତ୍ୟ ସଙ୍ଗୀତ ଶ୍ରେଣୀପରି ସାମାଜିକ ଗାତିନୀତି ଓ ଜୀବନଧାରାର ନିର୍ଦ୍ଦିଷ୍ଟତାରେ ଗଢାହୁଏ ସଂସ୍କୃତି । ସଂସ୍କୃତି କହିଲେ ପ୍ରାଚୀନ ମନ୍ଦିର ଭିତ୍ତିହାସ, ସାହିତ୍ୟ ଚାନ୍ଦିପତ୍ରକୁ କେବଳ ବୁଝାଏ ନାହିଁ, ତାହା ଏକ ଶାଶ୍ୱତ ଦୃଷ୍ଟିଭଙ୍ଗୀ, ଯାହାର ଆଦର୍ଶରେ ନେତ୍ର ପ୍ରଗତି ସମ୍ଭବପର ହୋଇପାରେ । ଉଚ୍ଚକ ପ୍ରଦେଶ ଗଠନର ପୂର୍ଣ୍ଣ ବର୍ଣ୍ଣ ପରେ ମଧ୍ୟ ଆଜି ଆମର ସାମାଜିକ ଅର୍ଥନୈତିକ ମୂଲ୍ୟବୋଧ ଉନ୍ନତ ସାଂପ୍ରଦାୟିକତା, ଜାତିପ୍ରଥା ଓ ସାମାଜିକ କୁସଂସ୍କାର ଦୂରୀକୃତ ମୁହୂର୍ତ୍ତରେ ପ୍ରତିହତ ଓ ବିଖଣ୍ଡିତ ହେଉଅଛି । ତେଣୁ, ସଂସ୍କୃତିକ ମୂଲ୍ୟବୋଧର ଅଭିବୃଦ୍ଧି ପାଇଁ ଆଜି ପ୍ରତ୍ୟେକ ଓଡ଼ିଆ ଅଧିବାସୀଙ୍କର ଅନୁଚିନ୍ତା ହେବା ଆବଶ୍ୟକ । ଭାରତ ସ୍ୱାଧୀନ ହେବାର ପୂର୍ବରୁ ବର୍ଣ୍ଣ ପରେ ମଧ୍ୟ ଦେଶର ବିଚ୍ଛିନ୍ନତାବାଦ, ସାଂପ୍ରଦାୟିକ ହିଂସା ଅର୍ଥନୈତିକ ବୈଷମ୍ୟ ଏବେ ଅଧିକ ପରିମାଣରେ ବୃଦ୍ଧି ପାଇଛି ଯେ ପରାମର୍ଶ ପ୍ରତ୍ୟେକ ପ୍ରଦେଶ ଓ ଦେଶର ସଂସ୍କୃତି ଓ ସଂହିତ ପ୍ରତି ଏକ ବିପଦ ଆସିଯାଇଛି । ତେଣୁ ଏହି ପରିସ୍ଥିତିରେ ପ୍ରତ୍ୟେକ ପ୍ରଦେଶର ଅଧିବାସୀ ଜାତୀୟ ଐକ୍ୟ ଓ ସଂହିତକୁ ଆଖି ଆଗରେ ରଖି ଆମର ପ୍ରାଦେଶିକ ସଂସ୍କୃତି ଓ ସଂହିତକୁ ବିକାଶ ପାଇଁ ଚେତନା ହେବାକୁ ପଡ଼ିବ । ପ୍ରତ୍ୟେକ ବ୍ୟକ୍ତି ଯଦି ସଂସ୍କୃତି ସଂପର୍କ ଓ ସୁନାଗରିକ ହୋଇ ବିଚାରୁ ଗଠି ଗୋଟିଏ ତାହେଲେ ବହୁ ବିବିଧତା ମଧ୍ୟରେ ଦେଶର ଐକ୍ୟ ଓ ସଂସ୍କୃତି ଅସ୍ୱର୍ଣ୍ଣ ରହିପାରିବ ।

ଓଡ଼ିଆ ପ୍ରଦେଶର ଭିତ୍ତିହାସ ଅଧ୍ୟୟନରୁ ଆମେ ଜାଣୁ ଏହାର ସଂସ୍କୃତି ଅତି ପ୍ରାଚୀନ । ଯେଉଁ ଅପ୍ତକବୁଦ୍ଧିକ ଉତ୍ତ ଉଚ୍ଚକ, କୋଶଳ କଳିଙ୍ଗ ଭୃଷ୍ଣ ସ୍ୱରୂପ ପରିଚିତ ଥିଲା, ତାହା ଦ୍ୱାଦଶ ଶତାବ୍ଦୀରେ ଏକ ଗରିମାମୟ ଚାନ୍ଦିପତ୍ରରେ ପରିଣତ ହୋଇଥିଲା, ଯାହାର ଭୌଗଳିକ ସୀମା ଗଙ୍ଗାଠାରୁ

ଗୋଦାବରୀ ଯାଏ ବିସ୍ତୃତ ହୋଇଥିଲା । ଏହି ଉଚ୍ଚକ ଦେଶର ବୈଶିଷ୍ଟ୍ୟ ହେଉଛି ଏହାର କଳା ଅତିବ ଉତ୍କୃଷ୍ଟ । ଏକଦା ଏହି ଉଚ୍ଚକ ଦେଶରେ ପରମ ପରାଜମଶାଳୀ ଅଶୋକ ଚଣ୍ଡାଶୋକରୁ ଧର୍ମାଶୋକରେ ପରିଣତ ହୋଇଥିଲେ ।

ଉଚ୍ଚକାୟ ସଂସ୍କୃତିର ବୈଶିଷ୍ଟ୍ୟ ହେଉଛି ଜଗନ୍ନାଥ ଧର୍ମର ଚ୍ୟାଗ, ମୈତ୍ରୀ ବିଶ୍ୱ ଭାବୁତ୍ୱ ଓ ସହନଶୀଳତାର ଚିତ୍ରାଧାରା । ଭାରତୀୟ ସଂସ୍କୃତିକୁ ପଦ୍ମପୁଲ ସହ ତୁଳନା କରାଗଲେ ଉଚ୍ଚକାୟ ସଂସ୍କୃତି ସେହି ପଦ୍ମପୁଲର ଏକ କେଶର । ତେଣୁ ଉଚ୍ଚକମଣି ଗୋପବନ୍ଧୁ କହିଥିଲେ—

“ଜଗତେ ସରସେ ଭାରତ କମଳ  
ଚାମଧ୍ୟେ କେଶର ପୁଣ୍ୟ ନୀଳାଚଳ”

ଏହି ନୀଳାଚଳ ଧାମରେ ବହୁ ଭାଷାଭାଷୀ, ବହୁ ଧର୍ମାବଲମ୍ବୀ ଆସି ଉଚ୍ଚକ ସଂସ୍କୃତିରେ ଭଦ୍ରବୁଦ୍ଧ ହୋଇଅଛି । ଶଙ୍କରାଚାର୍ଯ୍ୟ, କବି ସାଇବେଗ, ଚୈତନ୍ୟ ଏହି ଶ୍ରୀକ୍ଷେତ୍ରରେ ସ୍ଥାନ ଓ ଭକ୍ତିରସ ବିଚରଣ କରି ସମୃଦ୍ଧିଶାଳୀ କରିଛନ୍ତି । ଉଚ୍ଚକ ସଂସ୍କୃତିର ଅନ୍ୟ ଏକ ବୈଶିଷ୍ଟ୍ୟ ହେଉଛି ତାହାର ସମନ୍ୱୟଶକ୍ତି । ପ୍ରାଚିତ ଓ ଆର୍ଯ୍ୟ ଶକ୍ତିର ସମନ୍ୱୟରେ ଏକ ସମନ୍ୱିତ ସଂସ୍କୃତିର ବିକାଶ (କମ୍ପୋଜିଭଲ୍ କଲଚର) ଏହି ପ୍ରଦେଶରେ ସମ୍ଭବ ହୋଇ ପାରିଛି ।

ବିଶିଷ୍ଟ ପ୍ରାଚ୍ୟବିତ୍ ଡକ୍ଟର ଜେ. ବି. ବୋଲଟନ୍ ଓଡ଼ିଶାର ସାଂସ୍କୃତିକ ବୈଶିଷ୍ଟ୍ୟ ସମ୍ବନ୍ଧରେ ନିଜର ଏକ ଅଭିମତ ଦେବାକୁ ଯାଇ ଲେଖିଛନ୍ତି—“ଓଡ଼ିଶାରେ ଏପରି ଗୋଟେ ଜିଲ୍ଲା ମିଳୁଥିଲା ଯାହାକି ବଙ୍ଗଳାରେ ଦୁର୍ଲଭ ଥିଲା । ତା ହେଉଛି ସହିଷ୍ଣୁତା । ଯେଉଁ ଜାତୀୟତାବାଦ ବଙ୍ଗଳାରେ ଗତ ସପ୍ତାହରେ ଗଢି ଉଠିଲା, ତାହାର ମୂଳ ଉତ୍ତ ହେଲା ଅନେକାଂଶରେ ଡାକ୍ତରୀ ଅସହିଷ୍ଣୁତା, ଡାକ୍ତରୀ ସାଂପ୍ରଦାୟିକତା ଏବଂ ଡାକ୍ତରୀ ରକ୍ଷଣଶୀଳତା । ସେଥିପାଇଁ ବଙ୍ଗଳା ଫାଟିପୁଟି ଖଣ୍ଡବିଖଣ୍ଡ ହୋଇ ଏବେ ଛୋଟ ହୋଇ ଯାଇଛି ଠିକ୍ ମୋ ଭଲଭାଷ୍ଟ ପରି । ଦୁର୍ଭାଗ୍ୟତମେ ତା ହେଉଛି ଅତି ଗର୍ବର ଫଳ । କିନ୍ତୁ ଓଡ଼ିଶାରେ ସେପରି ଗର୍ବ, ସେପରି ସାଂପ୍ରଦାୟିକତା ନଥିଲା । ବଙ୍ଗଳା, ମରାଠା, ଓଡ଼ିଆ, ଖ୍ରୀଷ୍ଟିୟାନ, ମୁସଲମାନ ଜାତିଧର୍ମ ନିର୍ବିଶେଷରେ ସମସ୍ତେ ମିଳିମିଶି ଜାତୀୟ ଆନ୍ଦୋଳନରେ ଅଂଶ ଗ୍ରହଣ କରୁଥିଲେ । ଓଡ଼ିଆ ଜାତୀୟତାବାଦୀ ମଧ୍ୟରେ ପ୍ରଧାନ କଥା ଥିଲା ଯେ ସମସ୍ତେ ଓଡ଼ିଶାକୁ ସେମାନଙ୍କର

ମାତୃଭୃମି ବୋଲି ସ୍ତାବନ କରିନେଇଥିଲେ ଓ ସେମାନଙ୍କର ମାତୃଭାଷା ଓଡ଼ିଆ ବୋଲି ଭାବି ନେଇଥିଲେ । ତେଣୁ ମୋର ମନେ ହେଉଛି ଯେପରିକି ଓଡ଼ିଶାରେ ଏପରି ଗୋଟିଏ ଶକ୍ତି ଥିଲା ଯାହା ବିଦେଶୀମାନଙ୍କ ହୃଦୟ କିଣି ପାରୁଥିଲା

ଓଡ଼ିଶାର ଜନା ଭାବର୍ଯ୍ୟର କୌଶଳ ଓ ଦକ୍ଷତା ଚାହାର କୋଶାଳ, ଜଗନ୍ନାଥ, ଲିଙ୍ଗରାଜ, ମୁକ୍ତେଶ୍ୱର, ରାଜାରାଣୀ ପ୍ରଭୃତି ମନ୍ଦିର ଗାତ୍ରରେ ପ୍ରଭୃତିର ସେହି ସବୁ ମନ୍ଦିରର କାରୁକାର୍ଯ୍ୟ ଦେଖିଲେ ଓଡ଼ିଆ ସଂସ୍କୃତିର ସୌନ୍ଦର୍ଯ୍ୟବୋଧ ଯେ କେତେ ଉଚ୍ଚ ଥିଲା ତାହା ସହଜରେ ଜଣାପଡ଼େ ।  
**ସ୍ୱର୍ଣ୍ଣ ଯେନ୍ତୁ ଚାକ** " ପୁସ୍ତକରେ ଓଡ଼ିଶାର ଉଚ୍ଚତ କଳା ଭାବର୍ଯ୍ୟର ଭୂୟସୀ ପ୍ରଶଂସା କରିଛନ୍ତି । ଓଡ଼ିଶା ନୃତ୍ୟ ଆଜି ସାରା ପୃଥିବୀରେ ପ୍ରଶଂସିତ । ଓଡ଼ିଶାର ଛଉନୃତ୍ୟ, ଗୁମୁରାବୃତ୍ୟ ପ୍ରଭୃତି ଦର୍ଶକ ପର୍ଯ୍ୟଟକମାନଙ୍କୁ ମନ୍ତ୍ରମୁଗ୍ଧ କରିପକାଏ । ଓଡ଼ିଶାର ଲୋକନାଟ୍ୟ ମଧ୍ୟରେ 'ମୋଗର ଚାମସା' ଆଜି ସାରା ଭାରତରେ ନାଟ୍ୟଜଗତରେ ଆଲୋଚନା ପୃଷ୍ଠି କରିପାରିଛି । ଓଡ଼ିଶାର ଚାରକସା, ହାତବୁଣା ଶାଢ଼ୀ, ଓଡ଼ିଶାର ପତ୍ର ଚିତ୍ର, ଓଡ଼ିଶାର ଗୁମୁଆ, ଓଡ଼ିଆ କାଗିରରର କବୀରକ ଉଚ୍ଚର୍ଷତା ପ୍ରତିପାଦନ କରେ । ଦିନ ଥିଲା ଓଡ଼ିଆ ନୌବାଣିଜ୍ୟ କ୍ଷେତ୍ରରେ ଉଚ୍ଚର୍ଷ ସାଧନ କରି ସୁଦୂର ଜାଭା, ସୁମାତ୍ରା, ସିଂହଳ ପ୍ରଭୃତି ଦେଶରେ ବାଣିଜ୍ୟ ସ୍ଥାପନ କରି ପାରିଥିଲା । ପିପିଲି, ଚାମୁଲିପ୍ର ,ବାଲେଶ୍ୱର ପ୍ରଭୃତି ବନ୍ଦରଗୁଡ଼ିକ ଓଡ଼ିଆ ନୌବାଣିଜ୍ୟର ପ୍ରଧାନ କେନ୍ଦ୍ରସ୍ଥଳୀ ହୋଇଥିଲା ।

ଓଡ଼ିଶାର ସାଂସ୍କୃତିକ ଜୀବନ ଆଲୋଚନା କଲେ ଆମେ ଜାଣିପାରିବା ଯେ ଓଡ଼ିଶାର ବାର ମାସରେ ତେର ପର୍ବ ମଧ୍ୟରେ ଏକ କର୍ମମୁଖର ସାମାଜିକ ଗାଢ଼ିନୀତି ମଧ୍ୟରେ ଯେଉଁ ବିନମ୍ରତା ଓ ଆତିଥ୍ୟ ପରାୟଣତା ଦେଖିବାକୁ ମିଳେ, ତାହା ପ୍ରତିବେଶୀ ସଭ୍ୟମାନଙ୍କରେ ବିରଳ । ଓଡ଼ିଶା ସଭ୍ୟତା କୋଟି ଅଧିବାସୀ ମଧ୍ୟରୁ ଏକ କୋଟି ଆଦିବାସୀ । ସେହି ଓଡ଼ିଆ ଆଦିବାସୀ ମଧ୍ୟରେ ଜୀବନ ପ୍ରତି ମମତା, ସ୍ୱକୃତି ପ୍ରେମ ଓ ନୃତ୍ୟ ସଙ୍ଗୀତ ପ୍ରତି ଅନୁରାଗ ଦେଖିବାକୁ ମିଳେ । ଦୁଃଖ ଓ ଦାରିଦ୍ର୍ୟ ମଧ୍ୟରେ ମଧ୍ୟ ସେମାନେ ସେମାନଙ୍କର ଲୋକସଙ୍ଗୀତ ଓ ଲୋକନୃତ୍ୟକୁ ଭୁଲି ନାହାନ୍ତି । ସେମାନଙ୍କର ଲୋକସଙ୍ଗୀତ ମଧ୍ୟରେ ସ୍ତୋତ୍ର, ମୁତ୍ୟୁ ଜୀବନର ସାମଗ୍ରିକ ଅନୁଭୂତି ଅତି ସୁନ୍ଦର ଭାବରେ ପ୍ରକାଶିତ ।

ଏପରି ଏକ ଉଚ୍ଚତ ସାଂସ୍କୃତିକ ପରମ୍ପରା ଆଜି ସଙ୍କଟ ମଧ୍ୟରେ ଗତି କରୁଛି । ସ୍ୱାଧୀନତା ପରେ ଆମ ଓଡ଼ିଆ ସଂସ୍କୃତିର ପରିବର୍ତ୍ତିତ ରୂପ କଥା ଆଲୋଚନା କଲେ ଏହି ସଙ୍କଟର ସ୍ୱରୂପକୁ ଉପଲବ୍ଧ କରିପାରିବା । ଏହି ସଙ୍କଟକୁ ଠିକ୍ ଭାବରେ ଉପଲବ୍ଧ କରିପାରିଲେ ଓଡ଼ିଆ ସଂସ୍କୃତିର ଅବକ୍ଷୟର ଧାରାକୁ ପ୍ରତିହତ କରି ହେବ ଏବଂ ଓଡ଼ିଆ ସଂସ୍କୃତିର ବିକାଶ ଓ ପୁରୁଷା ପାଇଁ ଗଠନମୂଳକ ପଦକ୍ଷେପ ନିଆଯାଇପାରିବ ।

ବିଶିଷ୍ଟ ଐତିହାସିକ ଡକ୍ଟର କୁମ୍ଭରାଜ ପାଣିଗ୍ରାହୀ ସ୍ୱାଧୀନତା ପରବର୍ତ୍ତୀ ଓଡ଼ିଆ ସଂସ୍କୃତି ସରକରେ ଓଡ଼ିଆ ସଂସ୍କୃତିର ସାଂସ୍କୃତିକ ଅବକ୍ଷୟର ଏକ ନିଖୁଣ ଚିତ୍ର ଦେଇଛନ୍ତି । ତାଙ୍କ ମତରେ "ଏ ଓଡ଼ିଶା ସାଂସ୍କୃତିକ ବିକାଶ ମୁଖ୍ୟତଃ ସ୍ୱରୂପମୁଖୀ ହୋଇଛି । ଆଜି କିଛି କରିବା କାଲି ତାହାର ଫଳ ସ୍ୱରୂପ ଖବରକାଗଜରେ ନାମ ଦେଖିବା ବା ସତ୍ୟ ସମିତିରେ ପ୍ରଶସ୍ତି ଶୁଣିବା ଆମମାନଙ୍କର ଜୀବନର ପରମ କାମ୍ୟ ହୋଇଉଠୁଛି" । ତାଙ୍କ ମତରେ ସ୍ୱାଧୀନତା ପ୍ରାପ୍ତିରୁ ସର୍ବଧର୍ମ ସମତୁଲ୍ୟ ପରମ୍ପରା ଭାଙ୍ଗି ପଡ଼ୁଛି ଓ ଚଳ୍ପସଙ୍ଗେ ସଙ୍ଗେ ଓଡ଼ିଆ ସଂସ୍କୃତିର ଏକ ସୁଦୃଢ଼ ସମ ଦୋହଳି ଯାଇଛି । ଏହା ପରିବର୍ତ୍ତେ ଗରବାନଙ୍କର ଅବତାର ସଂଖ୍ୟା ବଢ଼ିଗଲାଣି । ସେହିପରି ଓଡ଼ିଆ ପର୍ବପର୍ବାଣୀର ଆଚରଣ ବହୁପରିମାଣରେ ନଷ୍ଟ ଯାଇଛି । ବ୍ୟୟବହୁଳ ଭୋଜି, ଆଚରଣପୂର୍ଣ୍ଣ ଶୋଭାଯାତ୍ରା, ଦୁର୍ଗାପୂଜା, କାଳୀପୂଜା, ଗଣେଶପୂଜା ପ୍ରଭୃତି ପର୍ବପର୍ବାଣୀର ପ୍ରଧାନ ଅଂଗ ହୋଇଛି । ଏସବୁ ଆଚରଣ ମଧ୍ୟରେ ଧର୍ମଭାବ ହ୍ରାସ ପାଇଛି । ଅନ୍ୟ ସଭ୍ୟତା ସହ ଭୁଲନା କଲେ ଓଡ଼ିଶାର ଶିକ୍ଷା, ଓଡ଼ିଶାର ଗମନାଗମନ ପଥର ଚିକାଣ, ଓଡ଼ିଶାର ଗଣମାଧ୍ୟମର ବିସ୍ତାର ବହୁ ପଛରେ ପଡ଼ିଛି । ଓଡ଼ିଶାର

ପରମ୍ପରା ଐତିହ୍ୟ ଓ ଓଡ଼ିଆ ସାହିତ୍ୟ ସଂସ୍କୃତିର ବୈଶିଷ୍ଟ୍ୟ ପରିବର୍ତ୍ତେ ଭାରତର ଖବର କାଗଜରେ କେବଳ ଆମେ ଓଡ଼ିଆର ଦୁଃଖ ପ୍ରତିଭୁକ୍ତ ଅନାହାର ଶ୍ରମିକର କରୁଣ ଚିତ୍ରର ବର୍ଣ୍ଣନା ହିଁ ଦେଖିବାକୁ ପାରୁ । ଅମ ସାହିତ୍ୟ ସଂସ୍କୃତିର ମହତ୍ତ୍ୱଗୁଡ଼ିକୁ ଅନ୍ୟ ସଭ୍ୟତାରେ ପରିଚିତ କରାଗଲା ଆମର ସଭ୍ୟତା ଅତି କ୍ଷୀଣରୁ କ୍ଷୀଣତର ହୋଇ ଆସୁଛି । ତେଣୁ ଓଡ଼ିଆ ସଂସ୍କୃତିର ପୁରୁଷା ପାଇଁ ମୋ ମତରେ ନିମ୍ନଲିଖିତ ଗଠନ ମୁଖ୍ୟ ପଦକ୍ଷେପମାନ ଗ୍ରହଣ କରାଯିବା ଉଚିତ । ଏପରିରେ ଓଡ଼ିଶାର ପୁରପଞ୍ଜାରେ ଏକ ଜନଜାଗରଣ ପୃଷ୍ଠି କରାଯିବା ଉଚିତ ।

(୧) ଓଡ଼ିଶାର ଦରିଦ୍ର ଆଦିବାସୀ ଜୀବନ ସୁଶାଳା ମଧ୍ୟରେ ଯେଉଁ ଲୋକନୃତ୍ୟର ଉଚ୍ଚତ କଳା ରହିଛି— ତାହା ଓଡ଼ିଆ ସଂସ୍କୃତିର ଏକ ବିଶିଷ୍ଟ ଅଂଶ । ଏହି ଆଦିବାସୀ ସଂସ୍କୃତିର ଅମୂଲ୍ୟ ସମ୍ପଦ ଗୁଡ଼ିକର ପୁରୁଷା ଓ ସଂରକ୍ଷଣ ପାଇଁ ବଳିଷ୍ଠ କର୍ମପଦ୍ଧା ଗ୍ରହଣ କରିବା ଉଚିତ । ଉଚ୍ଚତ ସଂଗ୍ରହକର୍ତ୍ତା ଓ ଆଦିବାସୀ ଗବେଷଣା କେନ୍ଦ୍ର ଏ ଦିଗରେ ମୁଖ୍ୟ ଦାୟିତ୍ୱ ନେଇ ପାରିବ ।

(୨) ଓଡ଼ିଆ ଭାଷାଭାଷୀ ଅଧ୍ୟାପିତ ଓଡ଼ିଶାର ବିଭିନ୍ନାଞ୍ଚଳରେ ଓଡ଼ିଆ ପୁରାତନ ସଂସ୍କୃତିର ବହୁ ସ୍ମୃତି ଫଳକ ଯଥା— ବହୁ ଗାମ ପତ୍ର, ଚୋ, ଶିଳାଲେଖ ଅଭିଲେଖ ଅବହେଳିତ ହୋଇ ନଷ୍ଟ ଓ ବିନିଷ୍ଠ ହୋଇ ଯାଇଛି । ଏଗୁଡ଼ିକ ଓଡ଼ିଆ ସଂସ୍କୃତିର ଅମୂଲ୍ୟ ସଂପଦ । ଏଗୁଡ଼ିକର ପୁନରୁଦ୍ଧାର, ସୁସଂଯାଚନା ଓ ସଂରକ୍ଷଣ ଏକାନ୍ତ ଆବଶ୍ୟକ । ଏପରିରେ ଓଡ଼ିଶାର ସେକ୍ସାସର ସାଂସ୍କୃତିକ ଅନୁସାଧନଗୁଡ଼ିକ ମିଳିତ ଉଦ୍ୟମ କରିବା ଉଚିତ । ଓଡ଼ିଶାର ପୁରପଞ୍ଜାରେ ଧ୍ରୁଂସୋନୁଖା ଭାରତର ସୁନ୍ଦର ପୁନରୁଦ୍ଧାର ହେବା ଉଚିତ । ସତୁରୀ ଭାଗ ଲୋକ ଏବେକି ନିରକ୍ଷର । ନିରକ୍ଷରତା ଦୂରୀ କୁସଂସ୍କାର ପ୍ରତିକ୍ରିୟାଶାଳତା ବୃଦ୍ଧି କରିଥାଏ । ଏହି ଏକବିଂଶ ଶତାବ୍ଦୀର ପ୍ରାରମ୍ଭରେ ଓଡ଼ିଶାରୁ ଯେପରି ନିରକ୍ଷରତା ସମ୍ପୂର୍ଣ୍ଣ ରୂପେ ଦୂର ହୋଇ ପାରିବ, ସେଥିପାଇଁ ଏକ ବଳିଷ୍ଠ ପଦକ୍ଷେପ ଗ୍ରହଣ କରାଯିବା ଉଚିତ ।

(୩) ଓଡ଼ିଆ ସାହିତ୍ୟକୁ ଦୁର୍ବୋଧ୍ୟତା, ଉଦ୍‌ଭଗତା ଓ ସାମତତାଦର ନିଗତ ମଧ୍ୟରୁ ମୁକ୍ତ କରି ଆମ ସାହିତ୍ୟକୁ ଗଣମୁଖୀ ଓ ପ୍ରଗତିଶୀଳ କରିବାକୁ ହେବ ଏବଂ ପାଠାଗାର ଆନ୍ଦୋଳନ ମାଧ୍ୟମରେ ଓଡ଼ିଶାର ପ୍ରତି ପଞ୍ଚାକ୍ଷରରେ ପାଠାଗାର ପ୍ରତିଷ୍ଠା କରି ଓଡ଼ିଆ ପାଠକର ସଂଖ୍ୟାକୁ ବଢ଼ାଇବାକୁ ପଡ଼ିବ । ତାହା ନହେଲେ ସାହିତ୍ୟ କେବଳ ନବ୍ୟ, ଭୁବନେଶ୍ୱର, ବାଲେଶ୍ୱର ଓ ସମଲପୁର ପ୍ରଭୃତି କେତେକି ସର ମଧ୍ୟରେ ସୀମାବଦ୍ଧ ରହିବ ।

(୪) ଗୋଟିଏ ଜାତିର ଐତିହ୍ୟ, ସଂସ୍କୃତି ଅଭିବୃଦ୍ଧି ଚାହାର ଉଚ୍ଚତ ସମ୍ପଦର ଅଭିବୃଦ୍ଧି ଉପରେ ନିର୍ଭର କରେ । ଆଜି ପୁଣି ଓଡ଼ିଆ ଭାଷାର ଏକ ଶବ୍ଦକୋଷ ପ୍ରକାଶିତ ହୋଇପାରି ନାହିଁ । ଶାରଳା ମୁଗ୍ଧ ବ୍ୟବହୃତ ହୋଇ ଆସୁଥିବା ଅନେକ ନିର୍ଦ୍ଦିଷ୍ଟ ଦେଶଜ ଶବ୍ଦ, ତର ଜମାଜି ଅମର ଶିକ୍ଷିତ ଭାଇ ଭଉଣୀମାନେ ଭୁଲି ଗଲେଣି । ସେହି ପାଶୋରି ଯାଗଥିବା ଶବ୍ଦଗୁଡ଼ିକୁ ପୁନରୁଦ୍ଧାର କରି ଓଡ଼ିଆ ଭାଷାର ଏକ ବୃହତ ଭାଷାତତ୍ତ୍ୱ ସମ୍ପୂର୍ଣ୍ଣ କରିବା ନିତ୍ୟାନ୍ତ ଆବଶ୍ୟକ ।

(୫) ଦୁଃଖର କଥା ଓଡ଼ିଶା ସଭ୍ୟତା ବାହାରେ ଓଡ଼ିଆ ଅଧିବାସୀମାନଙ୍କର ସାଂସ୍କୃତିକ ବିକାଶ ପାଇଁ ପ୍ରତିବେଶୀ ବିହାର, ଅସମ ସଭ୍ୟତାରେ ରହୁଥିବା ଓଡ଼ିଆ ଭାଷାଭାଷୀ ଅଞ୍ଚଳରେ ଥିବା ବୃଦ୍ଧ କଲେଜମାନଙ୍କରେ ଓଡ଼ିଆ ଭାଷାର ପ୍ରଚଳନ ଏବେକି ହୋଇନାହିଁ । ଏଥିପାଇଁ ଗଠନମୂଳକ ଏକ ପଦକ୍ଷେପ ଗ୍ରହଣ କରାଯିବା ଉଚିତ । ସିଂହଭୂମି, ସିଦ୍ଧେଇକଳା ପ୍ରଭୃତି ଅଞ୍ଚଳରେ ଥିବା ସୁନାମାନଙ୍କରେ ଓଡ଼ିଆ ଭାଷାର ପ୍ରଚଳନ ଓ ପ୍ରବର୍ଦ୍ଧନ ପାଇଁ ଉଦ୍ୟମ ହେବା ଉଚିତ୍ ।

(୬) ସବାସୀ ଓଡ଼ିଆମାନଙ୍କ ମଧ୍ୟରେ ସ୍ୱାଭିମାନ ଓ ବୃଦ୍ଧ ସାଂସ୍କୃତିକ ଚେତନା ପୃଷ୍ଠି କରିବା ପାଇଁ ପ୍ରତିବର୍ଷ ଉଚ୍ଚତ ସାଂସ୍କୃତିକ ସମାଗୋହ ଅନୁଷ୍ଠିତ ହେବା ଉଚିତ୍ । ଓଡ଼ିଆମାନଙ୍କ ମଧ୍ୟରେ ଭାବଗତ ସଂସ୍କୃତିର ଅଭିବୃଦ୍ଧି ପାଇଁ ଓଡ଼ିଶା ନୃତ୍ୟ ଗୀତର ସମାଗୋହ ଓ

ପ୍ରଥମ ସାଂସ୍କୃତିକ କାର୍ଯ୍ୟକ୍ରମମାନ ପ୍ରତି ବର୍ଷ ଏକାଧାର ଓଡ଼ିଶାର  
 ବିଭିନ୍ନ ପ୍ରାନ୍ତରେ ଉଦ୍‌ଯାପିତ ହେବା ଉଚିତ୍ ।

୭) ଓଡ଼ିଆ ଓଡ଼ିଆମାନଙ୍କ ମଧ୍ୟରେ ଭାବଗତ ସଂହତିର ପ୍ରଧାନ  
 ଉଦ୍ଦେଶ୍ୟ ହେଉଛି ଗମନାଗମନ ପଥର ଘୋର ଅଭାବ । ପ୍ରତିବେଶୀ  
 ସଂସ୍କୃତିକରେ ରେଳପଥର ପ୍ରସାର ଦୃଢ଼ ଗତିରେ ହୋଇ ଶୁଭିଥିବା  
 ବେଳେ ଓଡ଼ିଆ ଗମନାଗମନ ପଥର ସ୍ୱାଶ୍ୱତ୍ୱ, ଅନଗ୍ରସରତା ଆମର  
 ସାଂସ୍କୃତିକ ପ୍ରଗତିର ଅନ୍ତରାୟ ହୋଇ ଉଠୁଛି । ଏ ଦିଗରେ ଏକ ବିଧିବଦ୍ଧ  
 ସଂସ୍ଥାପନା ଗ୍ରହଣ କରିବା ଉଚିତ୍ । ସର୍ବୋପରି ଓଡ଼ିଆମାନଙ୍କ ମଧ୍ୟରେ  
 ବିଭାଜନିତ କୁସଂସ୍କାର, ହାନିମନ୍ୟତା, ଉଦାସୀନତା ଦୂର କରି ଓଡ଼ିଆ  
 ଜାତୀୟ ଜୀବନରେ ଏକ ଆତ୍ମବିଶ୍ୱାସ, ଏକ ଉଚ୍ଚାଭିଳାଷ ସୃଷ୍ଟି କରିବାକୁ  
 ଚେଷ୍ଟା, ଯାହାପଥରେ ଓଡ଼ିଆର ପ୍ରଗତି ଦୂରାନ୍ୱିତ ହୋଇ ପାରିବ ।  
 ଗୋଟିଏ ଜାତିର ଉତ୍ଥାନ ଓ ସାମଗ୍ରିକ ପ୍ରତିଷ୍ଠା ଦିଗରେ ଏକ ବୃହତ୍ତର  
 ସୂଚନା ଓ ଆତ୍ମ ବିଶ୍ୱାସ ଏକାନ୍ତ ଆବଶ୍ୟକ । ମନ ମଧ୍ୟରୁ ଆନ୍ତରିକ  
 ଉନ୍ନତତା ଦୂର କରିବା ପାଇଁ ବୁଦ୍ଧିଜୀବୀ ଓ ସାମ୍ବାଦିକମାନେ ଚେଷ୍ଟା  
 କରି ଉଚିତ୍ । ଯାହା ଦିନେ ତ, ମାୟାଧର ମାନସିଂହ କହିଥିଲେ ଯେ  
 ମଧ୍ୟମ ସୁରଭ ଭାଗ୍ୟବାନୀ ମନୋଭାବ ଗୋଟିଏ ଜାତିର ଅଭ୍ୟୁତ୍ଥାନ  
 ପାଇଁ ଯାଏ ନାହିଁ । ସେ ଦୃଢ଼ କଣ୍ଠରେ କହିଥିଲେ 'ଏ ଜାତିର  
 ଉନ୍ନତତା ଧର୍ମାତ୍ମକ ଗୁଣାତି, ସେମାନଙ୍କର ମନେ ଗଞ୍ଜୁଳାକୁ ହେବ  
 ଯ, ଉପବାସ, ନାମକାର୍ତ୍ତନ, ସୂତାକଟା, ଭାଗବତ ପାଠରେ କୌଣସି  
 ଚି ଠେଲି, ଏ ଜାତି ଉଠିବ; ଅସମ୍ଭବ । ବହୁ ଶତବର୍ଷ ହେଲା ଏ  
 କର ପରାଧୀ ହେବା ଏବଂ ଧନ ଦେଖାଯାଉଛି ଅତ୍ୟନ୍ତ ଭୟାବହ ।  
 ଧର୍ମର କୃତକ ଧର୍ମର ପ୍ରସ୍ତୁତ ଆବଶ୍ୟକ । ଏହି ଧର୍ମ ମନୁଷ୍ୟର ଜୀବ  
 ଚଳନ ସ୍ୱାଭିମାନକୁ ଉଦ୍‌ବୁଦ୍ଧ କରି ଦ୍ୱିଧାହୀନ ଭାବରେ ସ୍ୱେଦ ଓ  
 ଚେତାକୁ ସ୍ତେରଣା ଦେଇ ହୃଦୟରେ ଆତ୍ମବିଶ୍ୱାସ ଓ ମନରେ  
 ବିଶ୍ୱାସ ଆଣିଦେବ । ଏହି ଧର୍ମରେ ହିଁ ଏ ଜାତିର ମୁକ୍ତି ଓ ଉତ୍ଥାନ  
 । ମୋର ଭଜା, ଉଚ୍ଚକର ପ୍ରତ୍ୟେକ ଚରୁଣ ଏହି ଜୀବ ଧର୍ମରେ

ଦାକ୍ଷିଣ୍ୟ ହୋଇ ଶାନ୍ତବେଳ, ବପିବେଦ, ପୁରୁଷୋତ୍ତମ, ନରସିଂହଙ୍କ  
 ଗୌରବକୁ ଏ ଭୂମିରେ ପୂଣ୍ୟ ସତ୍ୟ ଜଗନ୍ତୁ । ଓଡ଼ିଆ ମନ ମଧ୍ୟରୁ  
 ହାନିମନ୍ୟତା ଦୂର କରି ପ୍ରତ୍ୟେକ ଓଡ଼ିଆ ପ୍ରାଣରେ ଏକ ନବ ଜାତୀୟ  
 ଚେତନା ସୃଷ୍ଟି କରିବାକୁ ହେବ ଏବଂ ମୋର ବିନମ୍ର ନିବେଦନ ଓଡ଼ିଆ  
 ପ୍ରଦେଶର ପ୍ରତ୍ୟେକ ଜିଲ୍ଲାରେ ଏବଂ ବିଚ୍ଛିନ୍ନାସ୍ଥଳମାନଙ୍କରେ 'ସାରଳା  
 ଭବନ' ନାମରେ ଏକ ସାଂସ୍କୃତିକ କେନ୍ଦ୍ରମାନ ଗଢ଼ି ଉଠୁ ଯେଉଁଠାରେ  
 ଓଡ଼ିଆ ଭାଷା ସଂସ୍କୃତି ଚର୍ଚ୍ଚା ସଙ୍ଗେ ଓଡ଼ିଆ ସ୍ତ୍ରୀମାନଙ୍କ ମଧ୍ୟରେ ଏକ  
 ଭାବଗତ ସଂହତି ସୃଷ୍ଟିର ମିଳନ କେନ୍ଦ୍ର ରୂପେ ପ୍ରତିଷ୍ଠିତ ହୋଇ ପାରିବ ।  
 ଏଦିଗରେ ଓଡ଼ିଶାର ସମଗ୍ର ବୁଦ୍ଧିଜୀବୀ ସମାଜ ଓ ବେସରକାରୀ ସାହିତ୍ୟ  
 ଅନୁଷ୍ଠାନର ସମ୍ମିଳିତ ଚେଷ୍ଟା ହେବା ଉଚିତ୍ । ଉଚ୍ଚକ ସମ୍ମିଳନୀ, ଉଚ୍ଚକ  
 ସାହିତ୍ୟ ସମାଜ, ଗଞ୍ଜାମ କଳା ପରିଷଦ, ଫକୀରମୋହନ ସାହିତ୍ୟ  
 ପରିଷଦ ଓ କୋଣାର୍କ ସାହିତ୍ୟ ପରିଷଦ ପ୍ରଭୃତି ପ୍ରତିଷ୍ଠିତ ସାଂସ୍କୃତିକ  
 ଅନୁଷ୍ଠାନଗୁଡ଼ିକ ଓଡ଼ିଶାର ସାଂସ୍କୃତିକ ବିକାଶ ଓ ସୁରକ୍ଷା ଦିଗରେ ଏକ  
 ଓଡ଼ିଆ ଜାତୀୟ ଗ୍ରନ୍ଥ ଗଠନ କରିବା ଉଚିତ୍ ଯାହାର ମୂଳ ଉଦ୍ଦେଶ୍ୟ ହେବ  
 ଜାତୀୟ ସଂସ୍କୃତିର ପୁନଃଜୀବନ—ଓଡ଼ିଆ ଭାଷା, ସାହିତ୍ୟ, କଳା ଓ  
 ସଂସ୍କୃତିର ବିକାଶ ଓ ସୁରକ୍ଷା ।

ସର୍ବଶେଷରେ ଉଚ୍ଚକ ଗୌରବ ମଧୁସୂଦନଙ୍କ ଚେତାବଳୀ କଥା ମନେ  
 ରଖିବାକୁ ପଡ଼ିବ ।  
 "ଜାତି ନୟିତୋଷ ଚେତବ କି ରାଜ  
 ସ୍ୱାର୍ଥକୁ ଦାୟିତ୍ୱ କରେ ।  
 ଗାଣେ କିରେ ଗାଁଦାନାର ଚୋରତା  
 ଘୋର ମୁହେଁ ବନ୍ଧା ଥିଲେ ।"

ସଂପାଦକ—ଜମେକ୍  
 ପୂର୍ବ ନଂ-୪୩୨୩/ସି  
 ଭୁବନେଶ୍ୱର, ଭୁବନେଶ୍ୱର-୨





Phone : 52828  
GRAM : INFRA

PBX : 55464  
TELEX : 0675-305

# **IDCO**

## **ORISSA INDUSTRIAL INFRASTRUCTURE DEVELOPMENT CORPORATION (IDCO), BHUBANESWAR**

### **OFFERS**

*A Dynamic Industrial Policy (1986) with Attractive Offers for LAND & BUILT UP SHEDS at*

- |                              |   |                                               |
|------------------------------|---|-----------------------------------------------|
| STRATEGIC INDUSTRIAL CENTRES | : | ROURKELA, JAGATPUR, BHUBANESWAR AND BARIPADA. |
| N. I. Ds.                    | : | BALASORE, BALANGIR AND PHULBANI.              |
| NALCO IMPACT ZONES           | : | SUNABEDA, ANGUL AND TALCHER.                  |

### **FUNCTIONAL INDUSTRIAL ESTATES AT SELECTED GROWTH CENTRES OF**

- |                             |     |                         |
|-----------------------------|-----|-------------------------|
| (1) JHARSUGUDA              | for | CERAMIC COMPLEX         |
| (2) BALASORE & BHUBANESWAR. | for | POLYMER COMPLEX         |
| (3) GANJAM                  | for | CHEMICAL COMPLEX        |
| (4) BHUBANESWAR             | for | ELECTRONICS COMPLEX     |
| (5) PARADEEP                | for | FOOD PROCESSING COMPLEX |

*FOR FURTHER DETAILS PLEASE CONTACT :*

**MANAGING DIRECTOR**  
**ORISSA INDUSTRIAL INFRASTRUCTURE DEVELOPMENT CORPORATION (IDCO)**

*IDCO TOWERS*  
*JANPATH, BHUBANESWAR*  
*PIN : 751007*

# କୃତକ ପାଳନ



ଡଃ ବିଭୂତ ଭୃଷଣ ରଥ

ଆମେ ଯେଉଁ ଖାଦ୍ୟ ଖାଇ ସେଥିରେ ମୁଖ୍ୟତଃ କଳ, ୧୦ଟି ଅଣ୍ଡା ପାଏ । ଏହା ପତଳରେ ଆମେ ଦୈନିକ ମାତ୍ର ସ୍ୱେଦପାତ୍ର ବା କାର୍ବୋହାଇଡ୍ରେଟ୍, ପୁଷ୍ଟିପାତ୍ର ବା ପ୍ରୋଟିନ୍, ୫୦ ଗ୍ରାମ ଯାଏ ପ୍ରୋଟିନ୍ ଓ ମାତ୍ର ୬ ଗ୍ରାମ ପ୍ରାଣୀକ ପ୍ରୋଟିନ୍ ସ୍ୱେଦପାତ୍ର ବା ଫ୍ୟାଟ୍, ଅଳ୍ପ ପରିମାଣରେ ଧାତବ ଲବଣ ବା ମିନିରାଲ ଓ ବିଭିନ୍ନ ପ୍ରକାରର ଜୀବସାର ବା ଭିଟାମିନ୍ ଥାଏ । ତାହା ସାଧାରଣତଃ ଭାତ, ଚୁଟି ଓ ଚାଉଳ ପାତ ଓ ତାହା ସ୍ୱେଦପାତ୍ର ଓ ସ୍ୱେଦପାତ୍ରକୁ ଆମକୁ କାମ କରିବା ପାଇଁ ଶକ୍ତି ମିଳେ । ପୁଷ୍ଟିପାତ୍ର ବା ପ୍ରୋଟିନ୍ ଦ୍ୱାରା ଶରୀରର ବୃଦ୍ଧି, ଶରୀରର ପୁରଣ, ରୋଗ ନିରୋଧିକା ଶକ୍ତି ଉତ୍ପାଦନ, ପାଚନର ପରି ସାବତୀୟ ରସ କ୍ଷରଣ ଆଦି ସମସ୍ତ ଶାରୀରିକ ପ୍ରକ୍ରିୟା ହୁଏ । ତେଣୁ ଖାଦ୍ୟରେ ପ୍ରୋଟିନର ପରିମାଣ ଓ ଗୁଣର ଅଭାବ ହୁଁ ସାଧାରଣତଃ ଖାଦ୍ୟାଭାବ ବୋଲି ଧରାଯାଏ ।

ପ୍ରୋଟିନ ବା ପୁଷ୍ଟିପାତ୍ର ଆମେ ସାଧାରଣତଃ ଦୁଇ ପ୍ରକାର ଖାଦ୍ୟରୁ ପାଇଁ । ମୁଗ, ହରିଡ଼, ଚୁଟି ଆଦି ସାବତୀୟ ଚାଉଳ, ବିନା ବାଦାମ ଆଦି ତୈଳବାଜରେ ଥିବା ପୁଷ୍ଟିପାତ୍ରକୁ ଭିଜି ପୁଷ୍ଟିପାତ୍ର କୁହାଯାଏ । ମାଛ, ମାଂସ, ଅଣ୍ଡା, ଦୁଧ, ଛେନା ଆଦି ଖାଦ୍ୟରେ ଥିବା ପୁଷ୍ଟିପାତ୍ରକୁ ପ୍ରାଣୀକ ପୁଷ୍ଟିପାତ୍ର କୁହାଯାଏ । ଶରୀରରେ ଭରମରୂପେ ବ୍ୟବହୃତ ହୋଇ ପାରୁ ଥିବାରୁ ପ୍ରାଣୀକ ପୁଷ୍ଟିପାତ୍ର ଭିଜି ପୁଷ୍ଟିପାତ୍ରଠାରୁ ଉତ୍ତମ । ତା ମଧ୍ୟରେ ଅଣ୍ଡାରେ ଥିବା ପୁଷ୍ଟିପାତ୍ରର ଗୁଣ ସବୁଠାରୁ ଉପରେ ।

ଆମ ଦେଶରେ କଣେ ଦୈନିକ ୯୦ ଗ୍ରାମ ପ୍ରୋଟିନ୍ ଖାଇବା ବ୍ୟତୀ ଏବଂ ଏଥିରୁ ୩୦ ଗ୍ରାମ ପ୍ରାଣୀକ ପୁଷ୍ଟିପାତ୍ର ହୋଇଥିବା ଅବଶ୍ୟକ । କଣେ ଆମେରିକା ବାସୀ ଦିନକୁ ପ୍ରାୟ ୯୦ ଗ୍ରାମ ପ୍ରୋଟିନ୍ ଓ ପ୍ରାୟ ୬୫ ଗ୍ରାମ ପ୍ରାଣୀକ ପ୍ରୋଟିନ୍ ଖାଏ । ଏହା ସହ ଦୈନିକ ପ୍ରାୟ ୮୦୦ ଗ୍ରାମ ଦୁଧ, ୨୦୦ ଗ୍ରାମ ମାଂସ ଓ ପ୍ରାୟ ଦେବୁଟି ଅଣ୍ଡାରୁ ପାଏ । ମାଛ କଣେ ଭାରତୀୟ ଦିନକୁ ପ୍ରାୟ ୧୩୦ ଗ୍ରାମ ଦୁଧ, ଦେବୁ ଗ୍ରାମ ମାଂସ ଓ ବର୍ଷକୁ ମାଛ

୧୦ଟି ଅଣ୍ଡା ପାଏ । ଏହା ପତଳରେ ଆମେ ଦୈନିକ ମାତ୍ର ୫୦ ଗ୍ରାମ ଯାଏ ପ୍ରୋଟିନ୍ ଓ ମାତ୍ର ୬ ଗ୍ରାମ ପ୍ରାଣୀକ ପ୍ରୋଟିନ୍ ପାଇଁ । ଆମେ ଦୈନିକ ଯେଉଁ ୫୦ ଗ୍ରାମ ପ୍ରୋଟିନ୍ ପାଇଁ ଶରୀରରେ ଭଲ ଭାବେ ବ୍ୟବହୃତ ହୋଇପାରୁ ନଥିବାରୁ ତାହା ନିକୃଷ୍ଟ ଧରଣର ପ୍ରୋଟିନ୍ । ଆମ ଖାଦ୍ୟରେ ପ୍ରୋଟିନର ଅଭାବ ବିଶେଷ କରି ପ୍ରାଣୀକ ପ୍ରୋଟିନର ଘୋର ଅଭାବ ଯୋଗୁଁ ଆମେ ପ୍ରାଣୀକ ଲେଜକ ତୁଳନାରେ ହୃଦୟରୁ ମୋହୁଁ, ଦୂର୍ବଳ, କାମ କରିବା ଶକ୍ତି କମ୍ ଓ ଆମେ ଅଳ୍ପକରେ ରୋଗଗ୍ରସ୍ତ ହୋଇ ପଡୁଛୁ । ଆମର ମା'ମାନେ ତାଙ୍କ ପିଲାକୁ ଯଥେଷ୍ଟ ସ୍ତର ଦେଇ ପାରୁନାହାନ୍ତି । ମା' ଓ ଗାଈ ଦୁଧର ଅଭାବ ଯୋଗୁଁ ଆମର ୫ ବର୍ଷରୁ କମ୍ ପିଲାଙ୍କ ମଧ୍ୟରେ ଶତକଡ଼ା ପ୍ରାୟ ୪୦ ପିଲା ପୁଷ୍ଟିପାତ୍ର ଅଭାବ ଜନିତ ରୋଗଗ୍ରସ୍ତ । ପୁଷ୍ଟିପାତ୍ରର ଅଭାବରୁ ଶତକଡ଼ା ୪୦ ବୟସ ଲେଖେ ମଧ୍ୟ ଅଳ୍ପକରେ ବୃଦ୍ଧିର ରୋଗ କବଳରେ ପଡୁଛନ୍ତି ।

ଆମ ଖାଦ୍ୟରେ ପୁଷ୍ଟିପାତ୍ରର ଅଭାବ ମେଣ୍ଟାଇବା ପାଇଁ ଚାଉଳ ଓ ତୈଳବାଜ ଉତ୍ପାଦନ ବୃଦ୍ଧି କରାଯାଇଛି । ତୈଳବାଜ ଉତ୍ପାଦନ ବୃଦ୍ଧି ପ୍ରଧାନମଣ୍ଡଳର ଏକ ସ୍ୱତନ୍ତ୍ର କାର୍ଯ୍ୟକ୍ରମ । ଏହା ଅଧିକାଂଶ ମିଶନ ନାମରେ ଖ୍ୟାତ । ସେହିପରି ଅଳ୍ପ ପରିମାଣରେ ହେଲେ ମଧ୍ୟ ମାଛ, ମାଂସ, ଦୁଧ ଓ ଅଣ୍ଡାର ଉତ୍ପାଦନ ବୃଦ୍ଧିପାଇଁ କାର୍ଯ୍ୟକ୍ରମ ମାନ ହାତକୁ ନିଆଯାଇଛି । ଆମର ଆର୍ମିଖାଣା ଲେଜକ ପାଇଁ ଦୈନିକ ଯଦି ଗୋଟିଏ ଲେଖାଏଁ ଅଣ୍ଡା ଯୋଗାଇବାକୁ ପଡ଼ିବ, ତେବେ ଆମକୁ ବାର୍ଷିକ ୧୫ ହଜାର କୋଟି ଅଣ୍ଡା ଉତ୍ପାଦନ କରିବା ଅବଶ୍ୟକ । ମାତ୍ର ୧୯୮୪ ସୁଦ୍ଧା ଆମର ୧୬ କୋଟି ବୃଦ୍ଧିକାରୀଙ୍କୁ ଆମେ ବାର୍ଷିକ

ପ୍ରାୟ ୧୪୫୫ କୋଟି ଅଣ୍ଡା ପାଇଛି । ଅର୍ଥାତ୍ ଆମର ବାର୍ଷିକ ଅଣ୍ଡା ଉତ୍ପାଦନ ପ୍ରାୟ ୧୦ ଗୁଣ ବଢ଼ିଲେ ଆମେ ଦୈନିକ ଗୋଟିଏ କରି ଅଣ୍ଡା ଖାଇବାକୁ ପାଇବା ।

ଆମ ଦେଶରେ ଅଣ୍ଡା, କୁକୁଡ଼ା ଓ ଛେଚିମେଣ୍ଟା ମାଂସ ପ୍ରତି ଲୋକଙ୍କର ଗୁରୁତ୍ୱ ବର୍ତ୍ତି ବର୍ତ୍ତି ଗୁଣିଛି । ଏକ ସୁସ୍ଥ ସମାଜ ଗଢ଼ିବା ପାଇଁ ଏହା ଶୁଭ ଉପାୟ । ଆଜିକାଲି ଲୋକମାନେ ବା ଉଚ୍ଚ ଖାଇବାରେ ମାଂସ ଅପେକ୍ଷା କୁକୁଡ଼ା ମାଂସକୁ ସମସ୍ତେ ଅଗ୍ରାଧିକାର ଦେଉଛନ୍ତି । ସକାଳ ଜଳଖିଆରେ ସମସ୍ତେ ଅଣ୍ଡା ପସନ୍ଦ କରୁଛନ୍ତି । ସହରମାନଙ୍କରେ ରାଷ୍ଟ୍ରାକଡ଼ରେ ଅଣ୍ଡା ବିକ୍ରୀ ବିକ୍ରି ହେଉଛି । ଲୋକଙ୍କର ଏହି ଗୁରୁତ୍ୱ ମେଣ୍ଟାଇବା ପାଇଁ ଗୁଣାମାନେ ବେଶୀ ଅଣ୍ଡା ଦେଇ ପାରୁଥିବା କୁକୁଡ଼ା ଓ ଅଳ୍ପ ସମୟରେ ଅଳ୍ପ ଦାନା ଖାଇ ଚଞ୍ଚଳ ବଢ଼ିପାରୁଥିବା ମାଂସକ କୁକୁଡ଼ା ପାଳନ କଲେଣି । କୁକୁଡ଼ା ପାଳନ ପାଠ୍ୟ ଓ ସହରୀ ବାବୁମାନଙ୍କ ହାତରେ ଥିବାରୁ ଏହାର ଶାନ୍ତ ଅଗ୍ରଗତି ହୋଇ ଗୁଣିଛି । ତଥାପି ଅଣ୍ଡା ଓ ମାଂସର ଗୁରୁତ୍ୱ ପୂରଣ ପାଇଁ ଅଣ୍ଡା ଓ ମାଂସ ପାଇଁ ବଚକ ପାଳନ ଓ ଅଣ୍ଡା ପାଇଁ କୋଠେଇ ପାଳନ ଆଜିକାଲି ଯଥେଷ୍ଟ ଲୋକ ପ୍ରିୟ ହେଉଛି । ବଚକ ଅଣ୍ଡା କୁକୁଡ଼ା ଅଣ୍ଡାଠାରୁ ବଡ଼ ମାତ୍ର ଶୁଣା ପଡ଼ୁଥିବାରୁ ବହୁଲେକେ ବଚକ ଅଣ୍ଡାହିଁ ପସନ୍ଦ କରୁଛନ୍ତି । ମାତ୍ର ଗୁଣ ଦୃଷ୍ଟିରୁ ବଚକ, କୁକୁଡ଼ା, ହଂସ, ପାର୍ମ ବା ଦେଶୀ କୁକୁଡ଼ା, ହାଆ ଅଥବା ଗଞ୍ଜାଲଗା ଅଣ୍ଡା ସବୁ ସମାନ । ଯାହା ଶୁଣା ତାହା ଜିଣିବା ଦରକାର ।

ଆମ ଦେଶରେ ପ୍ରାୟ ଏକ କୋଟି ବଚକ ବାର୍ଷିକ ପ୍ରାୟ ୪୦ କୋଟି ଅଣ୍ଡା ଦିଅନ୍ତି । ସମୁଦ୍ର ଉପକୂଳବର୍ତ୍ତୀ ରାଜ୍ୟମାନଙ୍କରେ ସେମାନେ ବେଶୀ ସଂଖ୍ୟାରେ ଦେଖାଯାଆନ୍ତି । ପଶ୍ଚିମ ବଙ୍ଗରେ ପ୍ରାୟ ୫୩ ଲକ୍ଷ, ଆସାମରେ ପ୍ରାୟ ୨୫ ଲକ୍ଷ, ତାମିଲନାଡୁରେ ୬ଲକ୍ଷ, ଆନ୍ଧ୍ର ପ୍ରଦେଶରେ ୪ ଲକ୍ଷ, କେରଳ ଓ ବିହାରରେ ପ୍ରାୟ ୩ ଲକ୍ଷ ଲେଖାଏ ଓ ଆମ ଓଡ଼ିଶାରେ ପ୍ରାୟ ୨ ଲକ୍ଷ ବଚକ ଅଛନ୍ତି । ଏ ବଚକ ପାଳନ ଏବେ ମଧ୍ୟ ବରିଦ୍, ତଥା ହରିଜନମାନଙ୍କ ହାତରେ ଅଛି । ଶିକ୍ଷା, ପରିଶ୍ରମ ପାଇଁ ଅର୍ଥ, ଭରମ ଓ ଅଧିକ ଉତ୍ପାଦନକ୍ଷମ ଜାତିଆ ବଚକଙ୍କ ଅଭବରୁ ବଚକପାଳନ କ୍ଷେତ୍ରରେ ଆଶ୍ଚାନ୍ତରୂପ ଅଗ୍ରଗତି ହୋଇ ପାରି ନାହିଁ । ସେଥିପାଇଁ ଆଜି କାଲି ବଚକ ପାଳନ ପାଇଁ ସ୍ୱତନ୍ତ୍ର କାର୍ଯ୍ୟକ୍ରମମାନ ହାତକୁ ନିଆଯାଇଛି ।

ବଚକ ଓ କୁକୁଡ଼ା ପାଳନ ମଧ୍ୟରେ ସାମାନ୍ୟ ପରକ ଅଛି । ଗରିବ ଲୋକଙ୍କ ପକ୍ଷରେ କୁକୁଡ଼ା ଆପେକ୍ଷା ବଚକ ପାଳନ ସହଜ ଓ ବେଶୀ ଲାଭ ଜନକ । ନରମାକ, ପୋଖରୀ ହୁଏ ବା ପାଣି ଜମି ରହୁଥିବା ଅଞ୍ଚଳ ବଚକ ପାଳନ ପାଇଁ ଉକ୍ଷ୍ମ । ଭାରତର ସମୁଦ୍ର ଉପକୂଳବର୍ତ୍ତୀ ପ୍ରାୟ ୪ହଜାର କିଲୋମିଟର ଅଞ୍ଚଳ ବଚକ ପାଳନ ପାଇଁ ଖୁବ୍ ଉପଯୋଗୀ । ବଚକଙ୍କ ପାଇଁ କୁକୁଡ଼ାଘର ପରି ସ୍ୱତନ୍ତ୍ର ଖର୍ଚ୍ଚବାପେକ୍ଷ ଘର ତିଆରି କରିବା ଆବଶ୍ୟକ ନାହିଁ । ବଚକମାନେ ଦିନଯାକ ପାଣିରେ ଚରିବୁଲନ୍ତି । ପାଣିରୁ ଛୋଟ ଗେଣ୍ଡା ପୋକଯୋକ, ଛୋଟ ମାଛ, ଆଦି ଖାଇଥିବାରୁ ତାଙ୍କ ପାଇଁ ଦାନା ଖର୍ଚ୍ଚ ନାହିଁ କହିଲେ ଚଳେ । ବଚକ ୫ମାସ ବୟସ ହେଲେ ବେଳକୁ

ଅଣ୍ଡାଦେବା ଆରମ୍ଭ କରେ ଓ ଦୁଇରୁ ଅଧିକ ବର୍ଷ ଅଣ୍ଡାଦେବା କୁକୁଡ଼ା ଅଣ୍ଡା ରୁଜନାରେ ବଚକ ଅଣ୍ଡା ବଡ଼ ଓ ଖୋଳପା ମୋଟା ଓ ଶୁକ୍ତ । ତେଣୁ ପ୍ୟାକି କରି ନଦା ଅଧିକ କରିବାରେ ଏହା ବାଟରେ ନଗଞ୍ଜିଲ ପକ୍ଷରେ ଏଥିରେ ବୁଦ୍ଧି ଅଣ୍ଡା ଗୁଣଣ ଅପେକ୍ଷା କ୍ଷତି ଜମ୍ । ବଚକମାନେ ପାଣି ପୋଖରୀରୁ ଗେଣ୍ଡା ଖାଇଥିବାରୁ ଏହାପାଇଁ ସଞ୍ଚାଣି ଗୋରୁମାନଙ୍କର କୃମିରୋଗ ନିୟନ୍ତ୍ରିତ ହୁଏ । ସେହିପରି ମାଛ ମାଛି ଓ ତାଙ୍କ ଦ୍ୱିମମାନ ଖାଇଥିବାରୁ ମାଲେରିଆ, ବାଟକ ହଲଜା ଆଦି ରୋଗ ହ୍ରାସ କରିବାରେ ବଚକ ସାହାଯ୍ୟ କରେ । ସେଥିପାଇଁ ପାଣି ଶୁଧି ରହୁଥିବା ବା ଜମୁଥିବା ଅଞ୍ଚଳରେ ବଚକ ପାଳନ କରିବା ନିହାତି ଜରୁରୀ ।

ବଚକ ପାଳନ କରି ଉପଯୁକ୍ତ ଘର ପାଇବା ପାଇଁ ଅଧିକ ଅଣ୍ଡା ଦେଇପାରୁଥିବା ଜାତିଆ ବଚକ, ଘରରପକ୍ଷର ଦାନାପାଣି ବ୍ୟବସ୍ଥା, ରୋଗ ନିରାକରଣ ଓ ବିକ୍ରୀକାରୀ ପ୍ରତି ଧ୍ୟାନ ଦିଆଯିବା ଉଚିତ ।

### ଜାତିଆ ବଚକ

କୁକୁଡ଼ାଙ୍କ ପରି ଆଜିକାଲି ଅଧିକ ଅଣ୍ଡା ଓ ଅଧିକ ମାଂସ ଉତ୍ପାଦନ କରୁଥିବା ସ୍ୱତନ୍ତ୍ର ବଚକ ତଥା ଭଲ ଅଣ୍ଡା ଓ ମାଂସ ପାଇଁ ସ୍ୱତନ୍ତ୍ର ବଚକ ମିଳୁଛନ୍ତି । ଆମ ଦେଶୀ କୁକୁଡ଼ାଙ୍କ ବର୍ଷକୁ ମାତ୍ର ୬୦-୮୦ଟି ଅଣ୍ଡା ଦିଅନ୍ତି । ମାତ୍ର ଖାଦ୍ୟ ଜାଲେଇଜାତୀୟ ବଚକ ବର୍ଷକୁ ୨୬୦-୨୮୦ ଅଣ୍ଡା ଦେଇଛନ୍ତି । ଆମ ଓଡ଼ିଶାର କଟକ ଖପୁରିଆଠାରେ ଗୋଟିଏ ସରକାରୀ ବଚକ ପାଳନ ଫାର୍ମ ଅଛି । ଏଠାରେ ବସନ୍ତ ଋତୁ ଆବଶ୍ୟକ ସଂଖ୍ୟକ ବଚକ ଛୁଆ ମିଳନ୍ତି । ଦିନିକିଆ ଖାଦ୍ୟ ଜାଲେଇ ମାଉସବଚକ ଛୁଆର ଦାନ ୮୩୫୦ ଓ ମାଂସ ଅଧିକ ମିଶାମିଶି ଛୁଆକ ମୂଲ୍ୟ ଗୋଟି ପ୍ରତି ୮୨୦୦ । ମାଂସ ପାଇଁ ବଚକ ଛୁଆ ବର୍ତ୍ତମାନ ଆମ ରାଜ୍ୟରେ ମିଳୁ ନାହିଁ । ହରିୟାଣା କୃଷି ବିଶ୍ୱବିଦ୍ୟାଳୟ, ହିସାରଠାରେ ଥିବା ବଚକ ଗବେଷଣା କେନ୍ଦ୍ରର ୧୫ ବର୍ଷର ଗବେଷଣାରୁ ଜଣା ଯାଇଛି ଯେ ହାଇଲ୍ ପେକିନ ଜାତୀୟ ମାଂସକ ବଚକ ମାତ୍ର ୬ ସପ୍ତାହ ବା ୫୦ ଦିନ ବୟସରେ ପ୍ରାୟ ୫ କେଜି ଦାନା ଖାଇ ପ୍ରାୟ ୨ କେଜି ଓଜନ ହେଉଛି ଓ ସବୁ ଖର୍ଚ୍ଚଯାଇ ବ୍ରୟରର କୁକୁଡ଼ା ଅପେକ୍ଷା ଅଧିକ ଲାଭ ଦାୟକ ହେଉଛି । ଏ ଜାତୀୟ ବଚକ ମଧ୍ୟ ଲୋକ ପ୍ରିୟ ହୋଇଛି ।

### ବଚକ ଘର ଓ ଉପକରଣ

ଅଳ୍ପ ସଂଖ୍ୟାରେ ବଚକ ରଖିଲେ ତାଙ୍କ ପାଇଁ ସ୍ୱତନ୍ତ୍ର ଘର ତିଆରି କରିବାର ଆବଶ୍ୟକତା ନାହିଁ । ରାତିରେ ଗଠିତ ପାଇଁ ଅଟେଇପରି ଏକ ଘର ଦରକାର । ସକାଳେ ବଚକ ଚରିବୁଲିବାକୁ ଛାଡ଼ି ଦିଆ ଯାଏ । ସନ୍ଧ୍ୟା ବେଳକୁ ଚଳି ଯିବା ପେରି ଆସନ୍ତି ଓ ରାତିରେ ସେ ଘରେ ଅଣ୍ଡା ମାତ୍ର ବେଶୀ ସଂଖ୍ୟାରେ ବଚକ ରଖିଲେ ତାଙ୍କ ପାଇଁ ବଚକ ଘର ପରି ସ୍ୱତନ୍ତ୍ର ଘର ତିଆରି କରିବା ଦରକାର ।



ବିନିକିଆ ଛୁଆ ବତକକୁ ମାସେ ଖଣ୍ଡେ ବୁଡ଼ର ପରେ ଭେଣ୍ଡା ବତକ ରଖିଲେ ପାନି କରିଥିଲେ ତାକୁ ସବୁବେଳେ ଉତ୍ତର ଗୋରାଯାଏ । ଏଥିପାଇଁ ଛୁଆପିଛା ଏକ ବର୍ଗ ଘରେରଖି ଦାନା ଦିଆଯାଏ । ଅଣ୍ଡା ଦେଉଥିଲା ବତକ ପୁଅ ଡାଗା ଦରକାର । ଇଲେକ୍ଟ୍ରିକ ବଲ ଦ୍ଵାରା ଗୋରା ଯଦୁବେଳେ ପରେ ରହି ଦାନାଖାଇଲେ ମାସକୁ ପ୍ରାୟ ଘାଡ଼େ ଦାନା ଯାଗା ଓ ୨ ଇଞ୍ଚ ମାପର ଦାନାଯାଗା ଦରକାର । ଆସିଲେ ସଂଧ୍ୟାବେଳକୁ ମୁଠାଏ ଦାନା ଦେଲେ ମାସକୁ ଅଳ୍ପ ସଂଖ୍ୟାରେ ଛୁଆରଖିଲେ ଛୁଆ ମାସକର ହେଉବେଳକୁ ପ୍ରାୟ ଦେଢ଼ ବେଳି ଦାନା ଖର୍ଚ୍ଚ ହୁଏ । ବତକକୁ କୁକୁଡ଼ାଙ୍କପରି ତାକୁ ବଡ଼ମାନଙ୍କସହ ଚରିବାକୁ ଛାଡ଼ି ଦିଆଯାଏ । ମାତ୍ର ଶୁଣିଲା ଦାନା ଖାଇବାକୁ ନଦେଇ ବୁଡ଼ାପଣା ପରି ଓଦାନି ପାନି କରିଥିଲେ ମାସକ ବେଳକୁ ତାକୁ ବୁଡ଼ର ପରୁ ଆଣି ଦିଆଯାଏ ।

ବଡ଼ପରେ ରଖାଯାଏ ଓ ସ୍ଵତନ୍ତ୍ର ଭାବରେ ତିଆରି ଦାନା ଖୁଆଯାଏ । ଅଣ୍ଡା ଦେବା ପାଇଁ ରହୁଥିବା ବତକଙ୍କ ଘର ସ୍ଵତନ୍ତ୍ର ଭାବରେ ତିଆରି ହୋଇଥାଏ । ଏହି ବତକଘରର ଦୁଇଟି ଅଂଶଥାଏ । ଗୋଟିଏ ଛାତ ଅଂଶ ଓ ଅନ୍ୟଟି ଉପର ଖୋଲ ଅଂଶ । ଛାତ ଥିବା ଅଂଶଟି ଖରା ବର୍ଷା, ରାତିରେ ଭୁଲିବା ଓ ଅଣ୍ଡା ଦେବା ପାଇଁ । ଖୋଲ ଅଂଶଟି ଦିନରେ ବୁଲିବା ପାଇଁ । ଏହାର ଶେଷ ଭାଗରେ ପାଣିବୁଣ୍ଡ ଥାଏ । ଆବଶ୍ୟକମତେ ବତକମାନେ ଏଥିରେ ପହଞ୍ଚିବେ ।

ବିନିକିଆ ଛୁଆ ୪ ମାସ ବୟସ ପର୍ଯ୍ୟନ୍ତ ବତକକୁ ଦାନା ଉତ୍ତର ଗୋରାରେ ଶୀଘ୍ର ବଡ଼ି ଓ ୪ ବା ୫ ମାସ ବେଳକୁ ଅଣ୍ଡାଦେବା ଆରମ୍ଭ କରନ୍ତି । ତା ପରେ ଅଳ୍ପ ବତକଥିଲେ ତାକୁ ଚରିବୁଲିବାକୁ ଛାଡ଼ି ଦିଆଯାଇପାରେ । ମାତ୍ର ଶୁଣୁଆ ଗୁଣ୍ଡ

ମକାରୁଣ୍ଡ, ବୁଟ, ବିରି ଆଦି ଡାଲିଚୁନା, ଗହମ ଗୁଣ୍ଡ, କାଣ୍ଡିଆକୂଣ୍ଡା, ଖୁଙ୍କଡ, ନଡ଼ିଆ, ବାଦାମ ବା ଚିନ ପିଡ଼ିଆ, ଶୁଖୁଆ ଗୁଣ୍ଡ, ଚୁନପଥର, ହାଡ଼ଗୁଣ୍ଡ, ଧାତବ ଭବଣ ଚୁନା ଆଦି ଖାଦ୍ୟସାମଗ୍ରୀ ମିଶାଇ ବତକଦାନା ତିଆରି କରାଯାଏ । ଏସବୁ ବରିନ ବୟସର ବତକଙ୍କ ପାଇଁ ନିର୍ଦ୍ଦିଷ୍ଟ ପରିମାଣର ମିଶାଇବା ନିହାତି କରୁଣା । ବିନିକିଆକୁ ମାସକ ପର୍ଯ୍ୟନ୍ତ ବଡ଼ର ଦାନା, ମାସକକୁ ୪ ମାସ ପର୍ଯ୍ୟନ୍ତ ବଡ଼ ଛୁଆଙ୍କ ପାଇଁ ଗ୍ରୋସର ଓ ତା ପରେ ଅଣ୍ଡା ଦେଉଥିଲା କୁକୁଡ଼ା ଦାନାକୁ ଲେଉଟ 'ଦାନ' ବୋଲି କୁହାଯାଏ । ଏହି ମାପୁକାର କୁକୁଡ଼ାଙ୍କ ବୟସକୁ ଗୁଣ୍ଡ ନିର୍ଦ୍ଦିଷ୍ଟ ପରିମାଣର ଦାନା ନ ମିଶାଇଲେ ଦାନା ସମ୍ବଳିତ ହୋଇପାରେ ନାହିଁ ଓ ପତଳେ ଉପକାର ନ କରି ବରଂ ଖର୍ଚ୍ଚ ଅଧିକହୁଏ ଓ ଉତ୍ପାଦନ କମ୍ ହୁଏ । ଆଜିକାଲି ବିଭିନ୍ନ କଂପାନୀମାନେ କୁକୁଡ଼ା ଓ ବତକଙ୍କ ପାଇଁ ସୁସ୍ଥମ ଦାନାମାନ ବଜାରରେ ବିକ୍ରୟ କରୁଛନ୍ତି । ବରଂ ତାଙ୍କଠାରୁ ଦାନା ଜିଣି ବତକକୁ ଖୋରବା ଉଚିତ । କାରଣ ଏତେ ପ୍ରକାରର ଦାନା ସାମଗ୍ରୀ ନିର୍ଦ୍ଦିଷ୍ଟ ପରିମାଣରେ ମିଶାଇ ସମ୍ବଳିତ ଦାନା ତିଆରି କରିବା ସମସ୍ତଙ୍କପକ୍ଷେ ସମ୍ଭବ ନୁହେଁ । ବରିନ ବୟସର ବତକଙ୍କ ପାଇଁ ଏକ ସମ୍ବଳିତ ଦାନାର ମିଶ୍ରଣ ନିମ୍ନରେ ଦିଆଗଲା ।

ମାସକକୁ ୪ ମାସର ବତକଛୁଆଙ୍କ ପାଇଁ ଛୁଆପୁଟି ଛାତଅଂଶ ୨ ବର୍ଗଫୁଟ ଓ ଖୋଲ ଅଂଶ ୨ ବର୍ଗଫୁଟ ଦରକାର । ୪ ମାସକୁ ଉର୍ଦ୍ଧ୍ଵ ଅଣ୍ଡା ଦିଆ ପ୍ରତ୍ୟେକ ବତକ ପାଇଁ ଛାତ ଅଂଶ ୩ ବର୍ଗଫୁଟ ଓ ଖୋଲ ଅଂଶ ୧୦ ବର୍ଗଫୁଟ ହେବା ଉଚିତ । ଛାତ ଅଂଶରେ କରତଗୁଣ୍ଡ, କଟା ନଟା ଆଦି ପଡ଼ି ଭିଙ୍ଗି ଲିଟର ହୋଇଥାଏ । ଏଥିରେ ଦାନା ଓ ପାଣିଯାଗା ଓ ଅଣ୍ଡା ଦେବା ଡାକିଲଥାଏ । ୨୫ଟି ଅଣ୍ଡା ଦେଇ ବତକକୁ ଅଲଗା ଅଲଗା ଘରେ ରଖାଯାଏ । ଅର୍ଥାତ୍ ୨ ଫୁଟରେ ୧୨ ଫୁଟ ଛାତ ଅଂଶ ଓ ୬ ଫୁଟରେ ୪୫ ଫୁଟ ଖୋଲ ଅଂଶରେ ୨୫ଟି ବତକ ଆରାମରେ ରହିପାରିବେ । ସେଇ ୬ ଫୁଟ ଲମ୍ବା ଓ ୪ ଫୁଟ ଚଉଡ଼ାର ଏକ ପାଣିବୁଣ୍ଡ ବତକର ପହଞ୍ଚିବାପାଇଁ ମଧ୍ୟ ଯଥେଷ୍ଟ ।

୧୨'	୪୫'	୪'
୬'		୬'
ଛାତ ଅଂଶ	ଖୋଲ ଅଂଶ	ପାଣିବୁଣ୍ଡ

୨୫ଟି ବତକଙ୍କ ପାଇଁ ଘର

**ବତକଙ୍କ ପାଇଁ ଦାନା**

ବିନିକିଆ ଛୁଆକୁ ୪ ମାସ ବୟସ ପର୍ଯ୍ୟନ୍ତ ବତକକୁ ଦାନା ଉତ୍ତର ଗୋରାରେ ସେମାନେ ଶୀଘ୍ର ବଡ଼ି ଓ ୪ ବା ୫ ମାସ ନଡ଼ିଆ ବା ଚିନ ପିଡ଼ିଆ ବେଳକୁ ଅଣ୍ଡାଦେବା ଆରମ୍ଭ କରନ୍ତି । ତା ପରେ ଅଳ୍ପ ବତକଥିଲେ ତାକୁ ଚରିବୁଲିବାକୁ ଛାଡ଼ି ଦିଆଯାଇପାରେ । ମାତ୍ର ଶୁଣୁଆ ଗୁଣ୍ଡ

ସାମଗ୍ରୀ	୪ମାସ ପର୍ଯ୍ୟନ୍ତ	୪ମାସକୁ ଉର୍ଦ୍ଧ୍ଵ
ମକାରୁଣ୍ଡ	୫୦	୩୦
କାଣ୍ଡିଆକୂଣ୍ଡା	୫	୨୦
ଖୁଙ୍କଡ଼	୫	୧୪
ବୁଟ, ବିରିଆଦି ଡାଲିଚୁନା	୨୫	..
ଗହମ ଚୁନା	..	୧୦
ନଡ଼ିଆ ବା ଚିନ ପିଡ଼ିଆ	..	୧୦
ଶୁଖୁଆ ଗୁଣ୍ଡ	୧୩	୧୦

(ପ୍ରତି ୧୦୦ କେଜି ରେ)

**ରୋଗ ନିରାକରଣ**

ଚନ୍ଦ୍ରପଥର ଗୁଣ୍ଡ	୧	୫
ହାଡ଼ ଗୁଣ୍ଡ	୧	..
ଧାତବ ଉଦଣ ଚୁନା	..	୧
	୧୦୦	୧୦୦

ବୃହତ୍‌କାଳ ପରି ବଚନମାନଙ୍କୁ ସେତେ ରୋଗ ମଧ୍ୟ । ସଦାକୁ ଘରୁ ବାହାରକୁ ଛାଡ଼ିଲେ ସେମାନେ ସାଧାରଣତଃ ପର୍ ପର୍ ହୋଇ ପହଞ୍ଚାଇ ଯାଆନ୍ତି । କେହି ପଛରେ ପଡ଼ିଯାଇଥିଲେ ଦୁର୍ବଳ ଜଣା ପଡ଼ୁଥିଲେ ନିଜରବର୍ତ୍ତୀ ପଦ୍ମ ଭାଗରକୁ ପସରିବା ଦରକାର । ଛୋଟ ବଚନଙ୍କର ଏକ ବଡ଼ରୋଗ ଆପସଗୁଣ୍ଡିକୋଷିଭ୍ । ଏହା ଏକ ବିଶାଳ ଜନିତ ରୋଗ ଓ ଏହା ବାଦାମ ପିଡ଼ିଆରେ ଦେଖା କରୁ ଚେଣୁ ଛୋଟ ବା ବଡ଼ ବଚନଙ୍କ ଦାନାରେ ଚିନାବାଦାମ ଶିଡ଼ିଆ ନିର୍ମାଣରାହିଁ ସବୁଠାରୁ ଭଲ । ନଡ଼ିଆ, ଯେପି, ଅଳସୀ ଆଦି ପିଡ଼ିଆ ନିର୍ମାଣବା ଭବିତ ଓ ସେଥିରେ ସେପରି ପିମ୍ପିନମାରିକ ତାହା ମଧ୍ୟ ଦେଖିବା ଦରକାର ।

ମୋଟାମୋଟି ଭାବେ ଓଡ଼ିଶାରେ ଅଣାଦିଆ ବଚନଙ୍କ ପାଇଁ ମକା, ବାଜରା ବା ଗହମଚୁନା ୫୫ ଭାଗ, ଚୁଡ଼ାକୁଣ୍ଡା ବା ଗୋକଡ଼ ୨୦ ଭାଗ, ଚିକ ବା ନଡ଼ିଆ ପିଡ଼ିଆ ୧୫ ଭାଗ ଓ ଶୁଣ୍ଠୁଆ ଗୁଣ୍ଡ ୧୦ ଭାଗ ନିଶାଉ ଦାନା ତିଆରି କଲେ ଯଥେଷ୍ଟ ହେବ । ସବୁପ୍ରକାର ଦାନାରେ ନୁରିମିର୍ ନେପ୍ଟିନ, ଏଗୋମିର୍ ଅରୋପାକ୍, ମାଜାନିଜ ସରପେଟ୍ ଆଦି ଔଷଧ ଖୁବ୍ ଜମ ପରିମାଣରେ ନିଶାଯାଏ । ଉପରୋକ୍ତ ଦାନା କୁଇଣାର ପ୍ରତି ପ୍ରାୟ ୨୦୦ ଟଙ୍କା ପଡ଼ିବ ।

**ଅଣ୍ଡା ଓ ଛୁଆ କଳ୍ପନା**

ନିଜେ ଛୁଆ ନପୁତାଇ ସବୁବେଳେ ସରକାରୀ ସଂଖ୍ୟା ଜିନିଜିଆ ଛୁଆ ଆଣି ପାଟବାଉଚିତ । ସେହିପରି ଶରୋଭ ବ୍ୟବସାୟୀମାନଙ୍କୁ ଅଣ୍ଡା ବା ବଚନ ନ ଦେଇ ସମକାଳ ସମିତି କରିଥାରେ ନଚକ ବା ଅଣ୍ଡା ବିକ୍ରୟ କରିବା ଭବିତ । ଭଲତ ବଚନପାଳନ ପକ୍ଷା ଶୁଦ୍ଧମନ କଲେ ସାମାନ୍ୟ ଖର୍ଚ୍ଚରେ ବହୁସଂଖ୍ୟା ମିଳିବ ଏବଂ ବହୁତ ବାରିକ୍ରମ ମୋକନେ ଯଥେଷ୍ଟ ସାହାଯ୍ୟ କରିବ ।

ପାର୍ମକରି ଘରେ ରଖି ଦାନା ଖୋଇଲେ ମାସକୁ ବଚନପିଛା ପ୍ରାୟ ପାଢ଼େ ୪ କେଜି ଦାନା ଖର୍ଚ୍ଚ ହେବ । ଦାନା ଖର୍ଚ୍ଚ ମାସକୁ ପ୍ରାୟ ୧୦ ଟଙ୍କା ହେବ । ଏପରି ବଚନ ମାସକୁ ପ୍ରାୟ ୨୦ଟି ଅଣ୍ଡା ଦେବେ । ଏହାର ଦାମ ପ୍ରାୟ ୧୫ ଟଙ୍କା ଅର୍ଥାତ୍ ବଚନପିଛା ମାସକୁ ୫ ଟଙ୍କା ନିର୍ଗଂଗ । ସେହିପରି ବଚନକୁ ବାହାରକୁ ବୁଲିବାକୁ ଛାଡ଼ିଦେଲେ ମାସକୁ ଖୁବ୍ ହେଲେ ଦୁଇକେଜି ଦାନା ଖର୍ଚ୍ଚ ହେବ ଯାହାର ଦାମ ମାତ୍ର ୪ ଟଙ୍କା ବଚନଠାରୁ ହାରାହାରି ୧୫ଟି ଅଣ୍ଡା ମିଳିଲେ ମାସକୁ ପ୍ରାୟ ୧୧-୧୨ ଟଙ୍କା ମିଳେ । ଏ ଶ୍ରେଣୀରେ ମାସିକ ନର୍ ଶୁଭ ପ୍ରାୟ ୮ ଟଙ୍କା ।

କୃଷି ଓ ବୈଷୟିକ ବିଶ୍ୱବିଦ୍ୟାଳୟ  
ଭୁବନେଶ୍ୱର

**NATIONAL CONFERENCE  
ON ENCYCLOPAEDIA MAKING**

JULY 26th-28th 88  
BHUBANESWAR



# ସ୍ଵାଧୀନ ସ୍ଵପ୍ନ

ଇଚ୍ଛା ଥିଲେ ଉପାୟ ଆପେ ଆପେ ଆସେ

ଦୁଃଖ ପରେ ସୁଖ....

ମୟୂରଭଞ୍ଜ ଜିଲ୍ଲାର ବାରିପଦା ବ୍ଲକ୍ ଅନ୍ତର୍ଗତ ପୂର୍ଣ୍ଣଚନ୍ଦ୍ରପୁର ଗ୍ରାମ ନିବାସୀ ଶ୍ରୀ ଚାନ୍ଦୁଟି ବେହେରା ଜଣେ ଜଣାଶୁଣା ପାନ ଦୋକାନୀ । ସେ ଅତି ଗରିବ । ଦାରିଦ୍ର୍ୟର ସାମାଗଣୀ ତଳେ ସର୍ବଦା କର୍ମବ୍ୟସ୍ତ । ବାର୍ଷିକ ଆୟ ମାତ୍ର ଦୁଇ ହଜାରରୁ ଚଳିଣ ଶହ ପର୍ଯ୍ୟନ୍ତ । ନିଜ ଉପରେ କିଛି ଖେଳଧୁରା ପିଲା ପରିବାର ତାଙ୍କୁ ଏକ ବୋଝ ପରି ମନେ ହୁଏ । ପିଲାମାନଙ୍କୁ ଆବଶ୍ୟକୀୟ ଗଣ୍ଡାଏ ଖାଇବାକୁ ଦେବା ମଧ୍ୟ ତାଙ୍କ ପକ୍ଷରେ ସହୁ କଷ୍ଟକର । ସେମାନଙ୍କୁ ଉପଯୁକ୍ତ ଶିକ୍ଷା ଦେବା ପାଇଁ ମଧ୍ୟ ସେ ଅକ୍ଷମ ଥିଲେ ।

୧୯୮୬-୮୭ ବର୍ଷଟି ଥିଲା ତାଙ୍କ ଆର୍ଥିକ ପରିସ୍ଥିତିର ଏକ ମାଲଲ ଚୁକ୍ତ ସମ୍ବରଣ । ବାରିପଦା କାନାଡା ବ୍ୟାଙ୍କ ତରଫରୁ ସେ ସମନ୍ୱିତ ଗ୍ରାମ୍ୟ ଉନ୍ନୟନ ଯୋଜନାର ଅନ୍ତର୍ଭୁକ୍ତ ହେବାରୁ ତାଙ୍କୁ କିଛି ଆର୍ଥିକ ସାହାଯ୍ୟ ମିଳିଲା । ସେ ସମାଣ କରିଦେଲେ ଯେ ଇଚ୍ଛା ଥିଲେ ଉପାୟ ଆପେ ଆପେ ଆସେ । ମନରେ ଆଗ୍ରହ ଓ ଦୃଢ଼ତା ଥିଲେ ସବୁ ସମସ୍ୟାର ସମାଧାନ ହୋଇପାରେ । ୧୯୮୬-୮୭ ରେ କାନାଡା ବ୍ୟାଙ୍କ ତରଫରୁ ଗୋଟିଏ ଗ୍ଵ କନଖୁଆ ଦୋକାନ କରିବା ପାଇଁ ଛତିଶା ସହ ଟଙ୍କା ଉଣା ମିଳିଲା । ସର୍ବସିଦ୍ଧି ଆକାରରେ ବାରଶହ ଟଙ୍କା ସେଥିରୁ ଛାଡ଼ ମିଳିଲା ।

ବର୍ତ୍ତମାନ ତାଙ୍କର ପରିସ୍ଥିତି ଆସ୍ତେଆସ୍ତେ ଭଲ ଆଡ଼କୁ ଗତି କରୁଥିବାର ଦେଖିବାକୁ ମିଳୁଛି । ତାଙ୍କର ଗ୍ଵ କନଖୁଆ ଦୋକାନରୁ ବେଶ୍ ଦୁର୍ଲଭ ପରସା ଭାରି ହେଲା । ଏହାଦ୍ଵାରା ତାଙ୍କର ବାର୍ଷିକ ଆୟ ଆଠ ହଜାର ଟଙ୍କାରେ ପହଞ୍ଚିଲାଣି । ଉତ୍ୟବସରରେ ଶ୍ରୀ ବେହେରା ନିଜ ପାଇଁ ଗୋଟିଏ ସାଇକଲ, ଗୋଟିଏ ଟେବୁଲ ପଟ୍ଟା ଏବଂ ଗୋଟିଏ ରେଡିଓ କିଣି ଦୋକାନ ପାଇଁ ଆବଶ୍ୟକୀୟ ଆସବାସପତ୍ର କିଣି ସାରିଛନ୍ତି । ତାଙ୍କ ଉଚ୍ଚ ଧାରଣର ମାନ ଏବେ ଆଖି ଦୁଶିଆ ହେଲାଣି । ଦୁଇ ପୁଅ ସ୍କୁଲ ଯାଉଛନ୍ତି । ସେ ତାଙ୍କ ପିଲାମାନଙ୍କୁ ଆବଶ୍ୟକୀୟ ଖାଦ୍ୟ ଓ ବସ୍ତ୍ର, ବହିପତ୍ର ଉପାଦାନ ଠିକ୍‌ଭାବେ ଯୋଗାଇ ପାରୁଛନ୍ତି । ନିଜର ରୁଚି ମୁତାବକ ରହିବା ପାଇଁ ପୁନଃ ନିର୍ମାଣ କରାଇ ପାରିଛନ୍ତି । ବର୍ତ୍ତମାନ ସେହି ଗ୍ଵ ଦୋକାନଟିକୁ ବଦଳାଇ ଗୋଟିଏ ଛୋଟିଆ ହୋଟେଲ ଓ ରେଷ୍ଟୁରାଣ୍ଟ ଗଢ଼ା ଚି.ଆର୍.ଡି.ଏ. ମଧ୍ୟ ତାଙ୍କୁ ସାହାଯ୍ୟ କରିବା ପାଇଁ ପ୍ରସ୍ତୁତ ହେବ । ଯଦି ଶ୍ରୀ ବେହେରା ସବୁବେଳେ ଦୃଢ଼ ମନୋବଳ ରଖି ଆଗ୍ରହ ଉପରେ ନିଜର କର୍ତ୍ତବ୍ୟ କରିବେ ତେବେ ନିଶ୍ଚିତ ଭାବେ ଜୀବନରେ ଉନ୍ନତତର ଚଳନ ସାମାଗଣୀ ପହଞ୍ଚି ପାରିବେ ।

କଳାହାଣ୍ଡି ଜିଲ୍ଲା ଜରପାଟଣା ବ୍ଲକ୍ ଅନ୍ତର୍ଗତ ଜରପାଟଣା ଗ୍ରାମ ନିବାସୀ ଶ୍ରୀ ବଳରାମ ରାଉତଙ୍କ ପୁତ୍ର ଶ୍ରୀ ଉଦୟନାଥ ରାଉତ । ଜାତିରେ ସର୍ବେ । କୁଳ ବ୍ୟବସାୟ ଗୁଣ୍ଠ । ସେଥିରୁ ଯାହା କିଛି ଆୟ କରନ୍ତି ସେତିକିରେ ତାଙ୍କ ପରିବାର ସ୍ଵଚ୍ଛପୋଷଣ ହେବା ସମ୍ଭବ ନୁହେଁ । ଛଅ ପ୍ରାଣୀ କୁକୁଳଙ୍କ ଭରଣ ଯୋଗଣର ସମ୍ପୂର୍ଣ୍ଣ ଭାର ଉଦୟନାଥଙ୍କ ଉପରେ । ନିଜର ନିତାନ୍ତ ଅନୁର୍ଦ୍ଧର ଗୁଣ ଜମିରୁ ବାର୍ଷିକ ଆୟ ହୁଏ ତାଙ୍କର ମାତ୍ର ୩,୦୦୦ ଟଙ୍କା । ତେବେ ଏଇ ସ୍ଵଳ୍ପ ଆୟରେ ଚଳିବାକୁ ବହୁ କଷ୍ଟ ସ୍ଵୀକାର କରିବାକୁ ପଡ଼ୁଥିଲା । ସେ ଜଣେ ଉଦ୍ୟମୀ ତଥା ଦୂରଦୃଷ୍ଟି ସମ୍ପନ୍ନ ଭୋକ ହୋଇଥିବାରୁ କିପରି ଭାବରେ ଏହି ପରିସ୍ଥିତିରୁ ମୁକୁଳିବେ ସେଥିପାଇଁ ସର୍ବଦା ମନ ମଧ୍ୟରେ ଉପାୟ ଖୋଜୁଥାନ୍ତି ।

ସବୁଦିନ ସମାନ ଯାଏନା । ସୁଖ ପରେ ଦୁଃଖ ଏବଂ ଦୁଃଖ ପରେ ସୁଖ ଏ ସଂସାରର ଚିରନ୍ତନ ଗୀତି । ସେଇ ସମୟରେ କ୍ଷୁଦ୍ର ଓ ନାମମାତ୍ର ଗୁଣ୍ଠାଙ୍କ ପାଇଁ ଉନ୍ନୟନ ଯୋଜନା କରିଆରେ ୧୪.୧.୧୯୮୮ରେ ତାଙ୍କୁ ସମୁଦାୟ ଟେକ ହଜାର ଟଙ୍କା ଉଣା ଆକାରରେ ମିଳିଲା । ସେଥିରୁ ୧,୬୨୫ ଟଙ୍କା ତାଙ୍କୁ ସର୍ବସିଦ୍ଧି ଆକାରରେ ଛାଡ଼ ମିଳିଲା । ସେଥିରୁ ନିଜ ଜମିରେ ଗୋଟିଏ ସେତକୂପ ଖନନ କଲେ ।

ଗତ ରାତି ଉତୁରେ ପରିବା ଗୁଣ୍ଠ କରି ସେ ତିନିମାସ ମଧ୍ୟରେ ତିନି ହଜାର ଟଙ୍କା ଆୟ କରି ପାରିଛନ୍ତି । ବର୍ତ୍ତମାନ ସେ ନିଜର ସମସ୍ତ ଜମିରେ ଉଚ୍ଚତ ମାନର ବିବିଧ ପ୍ରକାର ପରିବା ଗୁଣ୍ଠ କରିବା ପାଇଁ କ୍ଷେତ୍ର ପ୍ରସ୍ତୁତ କରୁଛନ୍ତି । ଏହିପରି ଉଦ୍ୟମୀ ତଥା ଦୂରଦୃଷ୍ଟି ସମ୍ପନ୍ନ ବ୍ୟକ୍ତିଙ୍କ ପ୍ରଚେଷ୍ଟାରେ କଳାହାଣ୍ଡି ଜିଲ୍ଲାର ପରିସ୍ଥିତି ଯେ ଅତିରେ ସୁଧୁରିଯିବ ଏଥିରେ ସନ୍ଦେହ ନାହିଁ ।

### ଦାରିଦ୍ର୍ୟ ସାମାଗଣୀର ଉର୍ଦ୍ଧ୍ଵରେ

ଆନ୍ତ୍ରପ୍ରଦେଶରୁ ପ୍ରାୟ ଲୋଡ଼ିଏ ବର୍ଷ ତଳେ ଅତୀତରାକୁ ଆସିଥିଲେ ସୂର୍ଯ୍ୟ ଦାସ । ସେ ଅତୀତରାରେ କୃଷି ଶ୍ରମିକ ରୂପେ ଜୀବିକାର୍ଜନ କରୁଥିଲେ । ପରବର୍ତ୍ତୀ କାଳରେ ଛୋଟ ଗ୍ଵ ଦୋକାନଟିଏ ଦେଲେ । ସେଥିରେ ବା ଗୁକୁରାଣ ମେଣ୍ଢେ କେତେକେ । ପରିବାରରେ ଛଅ ପ୍ରାଣୀ । ସ୍ତ ଆଉ ପାଞ୍ଚଟି ପିଲା । ବାର୍ଷିକ ଆୟ ମାତ୍ର ୩,୦୦୦ ଟଙ୍କା ।

୧୯୮୫-୮୬ରେ ପୂର୍ଣ୍ଣ ଦାସ ସମନ୍ୱିତ ଗ୍ରାମାଞ୍ଚଳ ଉନ୍ନୟନ ଯୋଜନାରେ ହୋଟେଲ ବ୍ୟବସାୟ ନିମନ୍ତେ ରଣ ପାଇଲେ । ଭାରତୀୟ ଷ୍ଟେଟ ବ୍ୟାଙ୍କ, ଅରବିନ୍ଦା ଶାଖା ତାଙ୍କ ରଣ ଆବେଦନ ମଞ୍ଜୁର କରି ୭୩୩ ଟଙ୍କା ସର୍ବସ୍ୱତ୍ୱ ସମେତ ୨,୨୦୦ ଟଙ୍କା ଦେଲେ ।

ପୂର୍ଣ୍ଣ ଦାସ ସେଇ ଟଙ୍କାରେ ଛୋଟ ଗ୍ଲାସ୍ ଦୋକାନଟିକୁ ଉନ୍ନତ କଲେ ଏବଂ ହୋଟେଲଟିଏ ଖୋଲିଲେ । ହୋଟେଲଟି ସୁବିଧାନିକ ଯାଗାରେ ଅଦାରୁ ଅଧିକରୁ ଅଧିକ ଗରାଖ ଆସିବାକୁ ଲାଗିଲେ । ହୋଟେଲ ବ୍ୟବସାୟରେ ଷ୍ଟ ଓ ପିଲାମାନେ ତାଙ୍କୁ ସାହାଯ୍ୟ କଲେ । ଆଜି ତାଙ୍କର ଦୈନିକ ବିକ୍ରି ୧୦୦ ଟଙ୍କା । ସେଥିରୁ ପ୍ରାୟ ୩୦ ଟଙ୍କା ଲାଭ । ତାଙ୍କ ବାର୍ଷିକ ଆୟ ୧୦,୮୦୦ ଟଙ୍କାକୁ ବୃଦ୍ଧି ପାଇଛି । ପୂର୍ଣ୍ଣ ଦାସ ଦାରିଦ୍ର୍ୟ ସାମାରେଖା ଚ୍ୟାନ୍ନ କରିବାକୁ ସମର୍ଥ ହୋଇଛନ୍ତି ।

**ଉନ୍ନତ ଚତ୍ର : ଉନ୍ନତ ଜୀବନ**

ଜନହାଣ୍ଡି ଜିଲ୍ଲା ଜୁନାଗଡ଼ ବୁକ୍ସ ଚଳଦିଆମାନ ଗାଁରେ ସତ୍ୟାନନ୍ଦ ମେହେରଙ୍କ ଘର । ବାପାଙ୍କ ନାଁ ରାଜା ମେହେର । ସେ ନିଜର ପୁରୁଣାକାଳିଆ ଚତ୍ର ଖଣ୍ଡକରେ କୁଗା ବୁଣି ଜାତିକା ଅର୍ଜନ କରୁଥିଲେ । ସେଥିରେ ତାଙ୍କ ବେକରେ ପାଞ୍ଚ ପ୍ରାଣୀ କୁଟୁମ୍ବ ବନ୍ଧା । ଚତ୍ର ଖଣ୍ଡକକୁ କେତେ ବା ଏମିତି ଆୟ । ପରିବାର ଚଳେଇବା ତାଙ୍କ ପକ୍ଷରେ ବଡ଼ କଷ୍ଟକର ହୋଇ ପଡ଼ିଲା । କ'ଣ କରିବେ କିଛି ବାଟ ଦିଶୁ ନଥାଏ । ଭାରତୀୟ ୧୯୮୩-୮୪ ମସିହାରେ ଜୁନାଗଡ଼ ବୁକ୍ସ ଚଳଦିଆ ସମନ୍ୱିତ ଗ୍ରାମ ଉନ୍ନୟନ ପରିକଳ୍ପନାରେ ସତ୍ୟାନନ୍ଦଙ୍କୁ ସାମିଲ କରାଗଲା । ଉନ୍ନତ ଧରଣର ଆଧୁନିକ ଚତ୍ର ଚଳାଇବା ପାଇଁ ତାଙ୍କୁ ତାଲିମ ଦିଆଗଲା । ଏହାପରେ ସମନ୍ୱିତ ଗ୍ରାମ ଉନ୍ନୟନ ପରିକଳ୍ପନା ଅନୁଯାୟୀ ୧୯୮୩ ଜୁନ୍ ୬ ତାରିଖରେ ସତ୍ୟାନନ୍ଦଙ୍କୁ ଉନ୍ନତ ଚତ୍ର ପାଇଁ ୧,୫୦୦ ଟଙ୍କା ଆର୍ଥିକ ସାହାଯ୍ୟ ଦିଆଗଲା । ଏହି ଟଙ୍କାରୁ ସେ ସର୍ବସ୍ୱତ୍ୱ ଆକାରରେ ୫୦୦ ଟଙ୍କା ଛାଡ଼ ପାଇଲେ । ରଣ ପାଇବା ପୂର୍ବରୁ ପୁରୁଣା ଚତ୍ର ଖଣ୍ଡକରେ କୁଗା ବୁଣି ସେ ବର୍ଷକୁ ପ୍ରାୟ ୨ ହଜାର ଟଙ୍କା ରୋଜଗାର କରୁଥିଲେ । କିନ୍ତୁ ଏବେ ଆଧୁନିକ ଚତ୍ର ଖଣ୍ଡକରୁ ସେ ବର୍ଷକୁ ୫ ହଜାର ୪ ଶହ ଟଙ୍କା ରୋଜଗାର କରିପାରୁଛନ୍ତି । ଏଥିରୁ ସେ ବ୍ୟାଙ୍କ ରଣ ପରିଶୋଧ କଲେଣି । ପୁଅମାନଙ୍କୁ ପାଠ ପଢ଼ାଇ ପାରିଛନ୍ତି ଏବଂ ନିଜର ସ୍ୱଳ୍ପଘର ଖଣ୍ଡିକ ମରାମତି କରିପାରିଛନ୍ତି । କେବଳ ସେତିକି ନୁହେଁ, ପରିବାର ଚଳାଇ ସାଇକେଲ ଖଣ୍ଡେ ଏବଂ ରେଡ଼ିଓଟିଏ ମଧ୍ୟ କିଣି ପାରିଛନ୍ତି । ସେ ଆଗ ଅପେକ୍ଷା ବହୁତ ଭଲରେ ଅଛନ୍ତି ବୋଲି ନିଜେ କହନ୍ତି ।

**ସାଇକେଲ ମରାମତିରେ ଦାରିଦ୍ର୍ୟର ରାତି**

ବିଶିପଡ଼ା ଗାଁରେ ଅନିରୁଦ୍ଧ ମେହେରଙ୍କର ଘର । ସାଇକେଲ ମରାମତି କାମ କରିବାକୁ ତାଙ୍କ ମନରେ ଭାରି ଆଗ୍ରହ ଥାଏ । ତେଣୁ, ଖୁବ୍ କମ୍ ବୟସରୁ ସେ ସାଇକେଲ ମରାମତି କାମ ଶିଖୁଥିଲେ । ସେ ନିଜେ ସାଇକେଲ ମରାମତି ଦୋକାନ ଖଣ୍ଡେ କରିବା ପାଇଁ ଚିନ୍ତା କରୁଥାନ୍ତି । କିନ୍ତୁ ସେ କଣେ ଗରିବ ଲୋକ । ଏତେ ପଇସା କୁଆଡ଼ୁ ପାଇବେ ସାଇକେଲ ମରାମତି ଯନ୍ତ୍ରପାତି କିଣିବା ପାଇଁ । ଏମିତି ମନ କଥା ମନରେ ମାରି ସେ ରହିଥାନ୍ତି । ଯାହାହେଉ, ସରକାରଙ୍କ ଗାଁ ଗହଳିର ଗରିବ ଲୋକଙ୍କ ଆର୍ଥିକ ସୁବିଧା କାର୍ଯ୍ୟକ୍ରମ ଓ ସମନ୍ୱିତ ଗ୍ରାମାଞ୍ଚଳ ବିକାଶ କାର୍ଯ୍ୟକ୍ରମ ଦ୍ୱାରା ସେ ନୂଆ ବାଟ ପାଇଗଲେ । ଗତ ୧୯୮୩-୮୪ ବର୍ଷରେ ସାଇକେଲ ମରାମତି ଦୋକାନ କରିବା ପାଇଁ ତାଙ୍କୁ ୩ ହଜାର ଟଙ୍କା ରଣ ଦିଆଗଲା । ଏଥିରେ ପୁଣି ସେ ସର୍ବସ୍ୱତ୍ୱ ଆକାରରେ ଛାଡ଼ ପାଇଲେ ୨ ହଜାର ୨ ଶହ ୫୦ ଟଙ୍କା । ଏହି ଟଙ୍କାରେ ସାଇକେଲ ମରାମତି ଯନ୍ତ୍ରପାତି କିଣି ଦୋକାନ ଖଣ୍ଡେ କରିବାରୁ ପ୍ରଥମେ ମାସକୁ ୧୫୦ ରୁ ୨୦୦ ଟଙ୍କା ରୋଜଗାର କଲେ । ଆସ୍ତେ ଆସ୍ତେ ଦୋକାନରୁ ତାଙ୍କର ଆୟ ଦିନକୁ ଦିନ ବଢ଼ିବାକୁ ଲାଗିଲା । ଅରାବ ଘରେ ପୁଅ

ରୋଜଗାରରୁ ଦି ପଇସା ପାଇବାରୁ ବାପ ମାଆଙ୍କୁ ମଧ୍ୟ ଭାରି ଖୁସି ଲାଗିଲା । ଇତି ମଧ୍ୟରେ ସେ ରଣ ଶୁଣି ଦେଇ ଥିବାରୁ ତାଙ୍କୁ ୧୯୮୬-୮୭ ବର୍ଷରେ ୫ ହଜାର ଟଙ୍କା ଦ୍ୱିତୀୟ ଅର ପାଇଁ ୬୩୬ ଦିଆଗଲା । ସେ ସମନ୍ୱିତ ଗ୍ରାମାଞ୍ଚଳ ଉନ୍ନୟନ କାର୍ଯ୍ୟକ୍ରମରେ ଏହି ରଣ ପାଇଲେ ଭତାରେ ସାଇକେଲ ଯୋଗାଇବା ଦୋକାନ ଆରମ୍ଭ କରିବାରୁ । ସେ ସାଇକେଲ ମରାମତି ବାବଦରୁ ଦୈନିକ ୨୦-୨୫ ଟଙ୍କା ରୋଜଗାର କରିପାରୁଛନ୍ତି ଏବଂ ବିଭିନ୍ନ ଲୋକଙ୍କୁ ଉଡ଼ାରେ ସାଇକେଲ ଯୋଗାଇ ଚିନୋଟି ସାଇକେଲରୁ ଦୈନିକ ୬ ଟଙ୍କା ପାଇଛନ୍ତି । ଗଡ଼ଜାତ ସାଇକେଲ ଯୋଗାଇବା ପାଇଁ ଆଉ କେତେଖଣ୍ଡ ସାଇକେଲ କିଣିବାରୁ ସେ ଚିନ୍ତା କରିଛନ୍ତି । ଅଧିକ ରୋଜଗାର ହେବାରୁ ତାଙ୍କର ଘରର ଅରଣ୍ୟ ମଧ୍ୟ ବଦଳି ଯାଇଛି । ସେ ଆଜି ବହୁତ ଖୁସି ଯେ ନିଜର ରୋଜଗାର ପଇସାରେ ତାଙ୍କର ପରିବାର ଭଲରେ ଚଳୁଛନ୍ତି । ଆଜି ତାଙ୍କର ବୁଢ଼ା ବାପ ମାଆଙ୍କ ମନରୁ ଦୁଃଖ ପାଶୋର ହୋଇ ଯାଇଛି ।

**ଆଜିର ଆର୍ଥିକଗଣନା ଚରୁଣ**

ପି. କାମରାଜ ୨ : ବର୍ଷର ଚରୁଣ । ଗଞ୍ଜାମ ଜିଲ୍ଲା ଛତ୍ରପୁର ବୁକ୍ସ ଛମାଖଣ୍ଡି ଗାମରେ ତା'ର ଘର । ପରିବାରରେ ବାପା, ମା'ଙ୍କ ବ୍ୟତିତ ଦୁଇ ସାନ ଭଉଣୀ ଓ ଟିକି ଟିକି ଦୁଇ ଭାଇ । କାମରାଜର ପାଠପଢ଼ା ଚତୁର୍ଥ ଶ୍ରେଣୀ ଯାଏଁ । ଘରର ବଡ଼ ପୁଅ ହୋଇଥିବାରୁ ପରିବାର ପ୍ରତିପାଳନ ଦାୟିତ୍ୱ ସମ୍ପୂର୍ଣ୍ଣ ଭାବେ ତା'ଉପରେ ନ୍ୟସ୍ତ । ବାପା ପୁରୁଣ ଜଣେ ଚିକିତ୍ସା ସ୍ୱଳକ । ସେ ନିଜ ଖର୍ଚ୍ଚ ବାଚ୍ଛି ତୁଲାଇ ଗାଁରେ ଥିବା ପିଲାପିଲିଙ୍କୁ କେତେବା ସାହାଯ୍ୟ କରିପାରିବେ ?

ଦି'ବର୍ଷ ଆଗରୁ କାମରାଜ ପ୍ରଚଣ୍ଡ ଦୁଃସମୟର ସମ୍ମୁଖୀନ ହୋଇଥିଲା । ଜମିଜମା ନଥିବାରୁ ସେ ଓ ତା'ର ମାଆ ଏଣୁତେଣୁ କାମ କରି ପେଟ ପୋଷୁଥିଲେ । ସେ ଦିନକୁ ଟଙ୍କାଏ ମଜୁରିରେ ଦୁଇବର୍ଷ ଧରି ଗୋଟିଏ ସାଇକେଲ ଦୋକାନରେ ରିପିୟାରି ଶିଖୁଥିଲା । ତା'ପରେ ଦିନକୁ ଗୁରିଟଙ୍କା ମଜୁରିରେ ଆଉ ଛଅମାସ କାମ କଲା । କର୍ମବନ୍ଧନ ଲାଭ କରିଥିବାରୁ ତା'ମନରେ ସାହସ ହେଲା । ନିଜେ ଦୋକାନଟିଏ ଖୋଲିବ । ସମନ୍ୱିତ ଗ୍ରାମାଞ୍ଚଳ ଉନ୍ନୟନ କାର୍ଯ୍ୟକ୍ରମ ସହାୟତାରେ ସାଇକେଲ ରିପିୟାରି ଦୋକାନ ଖୋଲିବା ପାଇଁ ତାଙ୍କୁ ୨,୩୫୦ ଟଙ୍କା ରଣ ମିଳିଲା । ୨୩.୬.୧୯୮୭ରେ ରଣ ପାଇ ମୂଳଧନ ବାବଦରୁ ସେ ୨୭୦ ଟଙ୍କା ପରିଶୋଧ କରିଛି । ତାଙ୍କୁ ଅର୍ଥ ପ୍ରଦାନ କରିଥିବା ଅଞ୍ଚଳ ବ୍ୟାଙ୍କର ଛତ୍ରପୁର ଶାଖାକୁ ସୁଧ ବାବଦରେ ୫୨ ଟଙ୍କା ପରିଶୋଧ କରିଛି । ଟିକ୍ ପଞ୍ଜରୁ ଟଙ୍କା ଆଣି ସେ ୬,୨୦୦ ଟଙ୍କାରେ ଗୋଟିଏ ଧାନଘର କରିଛି । ରିପିୟାରି'ରୁ ତା'ର ଦୈନିକ ଆୟ ୧୦ ରୁ ୧୫ ଟଙ୍କା । କେବେ କେବେମଧ୍ୟ ଅଧିକ । ପୁଣି ତାଙ୍କୁ କାମରେ ସାହାଯ୍ୟ କରିବା ପାଇଁ ପିଲାଟିଏ ଅଛି ।

ଆର୍ଥିକଗଣନାତାର ଏ କ'ଣ ଉଣା ଦୃଷ୍ଟାନ୍ତ ?



# ସମ୍ପାଦକ ପରିଚ୍ଛେଦ

ଜାତୀୟ ଟେକ୍ନୋଲଜି ମିଶନ୍ର ସଫଳ  
ରୂପାୟନ ରାଜ୍ୟର ପ୍ରଗତିକୁ ଦୃଢ଼ୀକୃତ କରିବ

ମୁଖ୍ୟମନ୍ତ୍ରୀ

ଫଟିବାକୟାରେ ଜାତୀୟ ଟେକ୍ନୋଲଜି ମିଶନ୍ର  
ରାଜ୍ୟସ୍ତରୀୟ ପରାମର୍ଶଦାତା କାଉନ୍ସିଲର ପ୍ରଥମ  
ବୈଠକରେ ଅଧ୍ୟକ୍ଷତା କରି ମୁଖ୍ୟମନ୍ତ୍ରୀ ଶ୍ରୀ ଜାନକୀ କଲ୍ଲର  
ପରମାର୍ଥକ କହିଲେ ଯେ କେନ୍ଦ୍ରୀୟ ମିଶନ୍ର ପରିପୂରକ ରୂପେ  
ରାଜ୍ୟବାସୀଙ୍କର ଆବଶ୍ୟକତା ସଂପର୍କରେ ଅନୁଧ୍ୟାନ କରି  
ଏକ ସ୍ୱତନ୍ତ୍ର ମିଶନ୍ ଓଡ଼ିଶା ପାଇଁ ଗଠନ କରାଯାଇଛି ।  
ଏହିସବୁ ମିଶନ୍ର ସଫଳ ରୂପାୟନ ଦ୍ୱାରା ରାଜ୍ୟର ପ୍ରଗତି  
ତ୍ୱରାନ୍ୱିତ ହେବା ସଙ୍ଗେ ସଙ୍ଗେ ପଞ୍ଚା ଅକ୍ଷର ଲୋକମାନଙ୍କର  
ନିମ୍ନତମ ଆବଶ୍ୟକତା ପୂରଣ କରିବା ସମ୍ଭବପର ହେବ ।  
ଏହାକୁ ଏକ ଗଣ ଆନ୍ଦୋଳନରେ ପରିଣତ କରିବା ସଙ୍ଗେ  
ସଙ୍ଗେ ସ୍ୱେଚ୍ଛାସେବୀ ସଂଗଠନ ଓ ଜନସାଧାରଣଙ୍କୁ ଏହି  
କାର୍ଯ୍ୟକ୍ରମ ସହ ସଂପୂର୍ଣ୍ଣରୂପେ ସଂଶ୍ଳିଷ୍ଟ କରିବା ଦିଗରେ  
ପଦକ୍ଷେପ ନେବାକୁ ସେ ପରାମର୍ଶ ଦେଇଥିଲେ । ଜାତୀୟ  
ମିଶନ୍ର ସଦସ୍ୟ ତଥା "ଆଓ.ଇ."ର ଅଧ୍ୟକ୍ଷ ଶ୍ରୀ ପି. କେ.  
ଏସ୍. ମାଧବନ୍ ଦର୍ଶାଇଥିଲେ ଯେ ଟେକ୍ନୋଲଜି ମିଶନ୍  
କାର୍ଯ୍ୟକ୍ରମକୁ କାର୍ଯ୍ୟକାରୀତା ଦିଗରେ ଓଡ଼ିଶା ଅନ୍ୟ  
ରାଜ୍ୟମାନଙ୍କ ତୁଳନାରେ ଅଗ୍ରଗଣ୍ୟ । ଏଥିପାଇଁ ମୁଖ୍ୟମନ୍ତ୍ରୀ  
ତଥା ସଂପୂର୍ଣ୍ଣ ପଦାଧିକାରୀମାନଙ୍କର ଉତ୍ସାହୀ ପ୍ରଶଂସା  
କରି ମିଶନ୍ର କାର୍ଯ୍ୟ ଲୋକମାନଙ୍କ ନିକଟରେ ପହଞ୍ଚାଇବା  
ଉପରେ ସେ ଗୁରୁତ୍ୱ ଆରୋପ କରିଥିଲେ ।

ଆନ୍ଦୋଳନ ପରେ ମିଶନ୍ଗୁଡ଼ିକ ମଧ୍ୟରେ ଉପଯୁକ୍ତ  
ସମନ୍ୱୟ ସ୍ଥାପନ କରିବା, ଏହାର କାର୍ଯ୍ୟକ୍ରମ ସରଳ ଓଡ଼ିଆ  
ଭାଷାରେ ଅନୁବାଦ କରି ଲୋକଙ୍କ ନିକଟରେ ପହଞ୍ଚାଇବା  
ଏବଂ ଏହାକୁ କେବଳ ଏକ ସରକାରୀ କାର୍ଯ୍ୟ ରୂପେ ସୀମିତ

ନିରର୍ଣ୍ଣ ସ୍ୱେଚ୍ଛାସେବୀ ଅନୁଷ୍ଠାନମାନଙ୍କର ସକ୍ରିୟ ସହଯୋଗରେ  
କାର୍ଯ୍ୟକାରୀ କରିବା ପାଇଁ ମୁଖ୍ୟମନ୍ତ୍ରୀ ପରାମର୍ଶ ଦେଇଥିଲେ ।

ମିଶନ୍ର ବିଭିନ୍ନ ବିଭାଗ ସଂପର୍କରେ ସମୀକ୍ଷା କରି  
ଶ୍ରୀ ପଟ୍ଟନାୟକ ୧୯୯୦ ମସିହା ମାର୍ଚ୍ଚ ମାସ ସୁଦ୍ଧା ଜଳକୃଷି  
ସମସ୍ତ ଗ୍ରାମରେ ପାନୀୟ ଜଳ ଯୋଗାଇ ଦେବା, ନଳକୃପ  
ପାଣିର ଲୌହ-ଶ ଏବଂ ଲବଣ-ଶ ଦୂରକରିବା, ଯେଉଁ  
ଅଞ୍ଚଳରେ ନଳକୃପ ସଫଳ ନ ହେଉଛି, ସେଠାରେ ଦର୍ଶାକଳ  
ଅମଳ ପ୍ରକଳ୍ପ ନିର୍ମାଣ କରିବା ଓ ଜନସ୍ୱାସ୍ଥ୍ୟ ଇ-କିମ୍ପିୟରି-  
ବିଭାଗ, ଉଠା ଜଳସେଚନ ସଂଗଠନ ତଥା ମୃତ୍ତିକା ସଂରକ୍ଷଣ  
ସଂସ୍ଥା ମଧ୍ୟରେ ଏହି କାର୍ଯ୍ୟକ୍ରମର ସଫଳ ରୂପାୟନ ପାଇଁ  
ଉପଯୁକ୍ତ ସମନ୍ୱୟ ସ୍ଥାପନ କରିବାକୁ ପରାମର୍ଶ ଦେଇଥିଲେ ।  
ନଳକୃପଗୁଡ଼ିକର ମରାମତି ଓ ସଂରକ୍ଷଣ ସଂପର୍କରେ ପଞ୍ଚା  
ଅକ୍ଷର ଲୋକମାନଙ୍କୁ ପ୍ରଶିକ୍ଷଣ ଦେବା ଉପରେ ସେ ଗୁରୁତ୍ୱ  
ଦେଇଥିଲେ । ବିଭିନ୍ନ ରୋଗର ପ୍ରତିଷେଧକ ଟିକା ଦେବା  
କ୍ଷେତ୍ରରେ ଓଡ଼ିଶାର ସାଫଲ୍ୟ ଏହି କ୍ଷେତ୍ରରେ ସର୍ବଭାରତୀୟ  
ସ୍ତରରେ ସାଫଲ୍ୟ ଅପେକ୍ଷା ଯଥେଷ୍ଟ ଭଲ ହୋଇଥିଲେ ମଧ୍ୟ  
ଏହାକୁ ଅଧିକ ତ୍ୱରାନ୍ୱିତ କରିବାର ଆବଶ୍ୟକତା ଉପରେ  
ମଧ୍ୟ ମୁଖ୍ୟମନ୍ତ୍ରୀ ଗୁରୁତ୍ୱ ଆରୋପ କରିଥିଲେ । ୧୯୮୫  
ମସିହାଠାରୁ ୭ଟି କିଲୋରେ ପ୍ରଚଳନ କରାଯାଇଥିବା ଏହି  
କାର୍ଯ୍ୟକ୍ରମକୁ ଅତିଶୀଘ୍ର ଅନ୍ୟ ୭ଟି କିଲୋକୁ ସଂପ୍ରସାରିତ  
କରାଯିବ । ପ୍ରୌଢ଼ଶିକ୍ଷା କ୍ଷେତ୍ରରେ ସଫଳ ଯୋଜନା କଳ  
ମଧ୍ୟରେ ୧୫ ବର୍ଷରୁ ୩୫ ବର୍ଷ ବୟସ ୧୭ ଲକ୍ଷ ୯୦ ହଜାର  
ବ୍ୟକ୍ତିଙ୍କୁ ଏବଂ ଅବଶିଷ୍ଟ ନିରକ୍ଷର ଲୋକଙ୍କୁ ଅଷ୍ଟମ ଯୋଜନା  
ମଧ୍ୟରେ ସାକ୍ଷର କରିବାକୁ ଲକ୍ଷ୍ୟ ଧାର୍ଯ୍ୟ କରାଯାଇଛି ।  
ପ୍ରଥମ ପର୍ଯ୍ୟାୟରେ କଟକ ଓ କଳାହାଣ୍ଡି କିଲୋରେ ଏହି ମିଶନ୍  
ପକ୍ଷରୁ ଏ ଦିଗରେ ବ୍ୟାପକ ପଦକ୍ଷେପ ନିଆଯାଇଛି ।  
ସାକ୍ଷରତା କାର୍ଯ୍ୟକ୍ରମ ପାଇଁ ସ୍ୱେଚ୍ଛାସେବୀ ଅନୁଷ୍ଠାନମାନଙ୍କୁ  
ବିଶେଷ ପ୍ରୋତ୍ସାହନ ଦେବା ପାଇଁ ସ୍ଥିର କରାଯାଇଛି ।

ତେଜବୀଜ ଉପାଦାନ ବୃଦ୍ଧି କରିବା ପାଇଁ ମୂରିକା ପରୀକ୍ଷା, ଉଚ୍ଚତ ବିହନ ଯୋଗାଣ, ଅଧିକ ସାର ପ୍ରୟୋଗ ଏବଂ କୃଷି ସଂପ୍ରଦାରଣ ବ୍ୟବସ୍ଥାକୁ ଅଧିକ ସକ୍ରିୟ କରିବାର ଆବଶ୍ୟକତା ବିଷୟ ମୁଖ୍ୟମନ୍ତ୍ରୀ ଉଲ୍ଲେଖ କରିଥିଲେ । ଉପାଦାନ ତଥା ଜମିର ଉପାଦାନା ଶକ୍ତି ବୃଦ୍ଧି କରି ଧାର୍ଯ୍ୟ ଲକ୍ଷ୍ୟ ଅତିକ୍ରମ କରିବାକୁ ସେ ନିର୍ଦ୍ଦେଶ ଦେଇଥିଲେ । ରାଜ୍ୟର ଚେରି-ଯୋଗାଯୋଗ ବ୍ୟବସ୍ଥା ସଂପର୍କରେ ସମୀକ୍ଷା କରି ବିଭିନ୍ନ ଜିଲ୍ଲା ସହ ରାଜଧାନୀକୁ ଏସ୍. ଟି. ଡି. ସଂଯୋଗ ସ୍ଥାପନ କରିବା; ପରୀ ଅକ୍ଷକକୁ ଚେରିଯୋଗ ବ୍ୟବସ୍ଥା ସଂପ୍ରଦାରଣ କରିବା ଏବଂ ଜଟକ, ଭୁବନେଶ୍ୱର, ରାଉରକେଲ, ବ୍ରହ୍ମପୁର ପ୍ରଭୃତି ସହରରେ ଚେରିଯୋଗ ସଂଖ୍ୟା ବୃଦ୍ଧି କରିବାକୁ ମୁଖ୍ୟମନ୍ତ୍ରୀ ପରାମର୍ଶ ଦେଇଥିଲେ । ଚେରି ଯୋଗାଯୋଗ କେନ୍ଦ୍ରରେ ମ୍ୟାନେଜର, ଏସ୍. ଟି. ଡି. ସଂଯୋଗ ନ ଥିବ । ୫ଟି ଜିଲ୍ଲା ମଧ୍ୟରୁ ୨ଟି ଜିଲ୍ଲାରେ ଏହି କାର୍ଯ୍ୟ ଚଳିତ ବର୍ଷ ସୁଦ୍ଧା ଏବଂ ଅନ୍ୟ ୩ଟିରେ ଅଷ୍ଟମ ଯୋଜନା ସୁଦ୍ଧା କରାଯିବ ବୋଲି ପ୍ରତିଶ୍ରୁତି ଦେଇଥିଲେ । ଗ୍ରାମାଞ୍ଚଳରେ ଚେରିଯୋଗ ସଂଯୋଗ ଏବଂ ଭି. ଏଚ୍. ଏସ୍. ମାଧ୍ୟମରେ ଯୋଗାଯୋଗ ବ୍ୟବସ୍ଥାକୁ କାର୍ଯ୍ୟକାରୀ କରିବା ଏବଂ ଆଗାମୀ ବର୍ଷ ସୁଦ୍ଧା ରାଜ୍ୟର ମୁଖ୍ୟ ସହରଗୁଡ଼ିକରେ ଚେରିଯୋଗ ଆବଶ୍ୟକତା ପୂରଣ କରିବା ପାଇଁ ପଦକ୍ଷେପ ନିଆଯାଇଥିବା ବିଷୟ ମଧ୍ୟ ଚିହ୍ନ ପ୍ରକାଶ କରିଥିଲେ ।

**ଶ୍ରୀକ୍ଷେତ୍ର ପରବେଶର ଉନ୍ନତି ଏବଂ ଶ୍ରୀମନ୍ଦିରର ଅର୍ଥନୈତିକ ଅଭିବୃଦ୍ଧି**

ରାଜ୍ୟର ବିଭିନ୍ନ ଜିଲ୍ଲାରେ ପୁରୀ ଶ୍ରୀକଳ୍ୟାଣ ମନ୍ଦିରର ୧ ଲକ୍ଷ ୧୮ ହଜାର ଏକର ଜମି ବର୍ତ୍ତମାନ ସୁଦ୍ଧା ଚିହ୍ନଟ କରାଯାଇ ସାରିଛି । ଶ୍ରୀମନ୍ଦିରର ପରିଚ୍ଛେଦନା ଦାୟିତ୍ୱ ରାଜ୍ୟ ସରକାର ଗ୍ରହଣ କରିବା ସମୟରେ ଭୂ-ସଂପତ୍ତି ସଂପର୍କୀୟ ସଂପୂର୍ଣ୍ଣ ତଥ୍ୟ ମିଳିନଥିଲା । ବିଭିନ୍ନ ତହସିଲରୁ ଏହି ତଥ୍ୟ ସଂଗ୍ରହ କରିବା ପାଇଁ ଗତ କିଛିଦିନ ତଳେ ମୁଖ୍ୟ ଶାସନ ସଚିବ, ରାଜସ୍ୱ ପର୍ଷଦ ସଭ୍ୟଙ୍କ ଅଧ୍ୟକ୍ଷତାରେ ଏକ ସର୍ବ ଜମିଟି ଗଠନ କରିଥିଲେ । ଅନୁତ ମଣୋହି ବ୍ୟତୀତ ଶ୍ରୀମନ୍ଦିରର ଅନ୍ୟ ଜମି ସଂପର୍କରେ ଏକ ମକଦ୍ଦମା ବର୍ତ୍ତମାନ ସୁପ୍ରିମ୍ କୋର୍ଟର ବିଚାରାଧୀନ ଅଛି । ଅନ୍ୟ ରାଜ୍ୟରେ ଶ୍ରୀକଳ୍ୟାଣମନ୍ଦିର ମଧ୍ୟ ବହୁ ଜମି ରହିଛି । ଏହା ସଂପର୍କରେ ତୃତୀୟ ସଂଗ୍ରହ କରିବା ପାଇଁ ମୁଖ୍ୟ ଶାସନ ସଚିବ ଶ୍ରୀ ନିଜିନୀକାନ୍ତ ପଣ୍ଡା ସଂପୃକ୍ତ ରାଜ୍ୟର ମୁଖ୍ୟ ସଚିବମାନଙ୍କୁ ଅନୁରୋଧ କରିଛନ୍ତି । ଏହି ଭୂ-ସଂପତ୍ତିର ଉପଯୁକ୍ତ ବିନିଯୋଗ ହୋଇପାରିଲେ, ମନ୍ଦିରର ଆୟ ଯଥେଷ୍ଟ ବୃଦ୍ଧି ପାଇପାରିବ ବୋଲି ଆଶା କରାଯାଇଛି । ଏହାବ୍ୟତୀତ ଶ୍ରୀମନ୍ଦିରର ଅର୍ଥନୈତିକ ଅଭିବୃଦ୍ଧି ସଂପର୍କରେ ଉପଯୁକ୍ତ ଶ୍ରୀମନ୍ଦିରର କରି ପଞ୍ଚା ନିର୍ଦ୍ଦାରଣ ନିମନ୍ତେ ଅର୍ଥ ବିଭାଗ ଶାସନ ସଚିବଙ୍କର ଅଧ୍ୟକ୍ଷତାରେ ଏକ ଉଚ୍ଚସ୍ତରୀୟ ଜମିଟି ଗଠନ କରାଯାଇଛି । ବିଧି ବିଭାଗର ଶାସନ ସଚିବ, ଅର୍ଥ ବିଭାଗର ଅତିରିକ୍ତ

ଶାସନ ସଚିବ ଏବଂ ପୁରୀ ଜିଲ୍ଲାପାଳ ଏହି ଜମିଟିର ସମା ରହିଛନ୍ତି ।

ଏକ ଉଚ୍ଚସ୍ତରୀୟ ଆଲୋଚନା ସଭାରେ ଶ୍ରୀମନ୍ଦିରର ଅର୍ଥନୈତିକ ଛିଡି, ମହାପ୍ରସାଦର ମାନ ଏବଂ ମନ୍ଦିରର ନୀତି ବ୍ୟବସ୍ଥାର ଉନ୍ନତି ଓ ଶ୍ରୀକ୍ଷେତ୍ରର ପରିବେଶ ସଂପର୍କରେ ସମୀକ୍ଷା କରାଯାଇଥିଲା । ଗତ ରଥଯାତ୍ରା ଅବ୍ୟବସ୍ଥା ସଂପର୍କରେ ହୋଇଥିବା ଅଭିଯୋଗଗୁଡ଼ିକର ତତ୍ତ୍ୱ ପାଇଁ କେନ୍ଦ୍ରାଞ୍ଚଳ ରାଜସ୍ୱ ଜମିଶନରକୁ ଦାୟିତ୍ୱ ଦିଆଯାଇଥିବା ବିଷୟ ମୁଖ୍ୟ ସଚିବ ପ୍ରକାଶ କରିଥିଲେ । ଶ୍ରୀମନ୍ଦିରର ଲକ୍ଷ ଲକ୍ଷ ଉଚ୍ଚକର ଏକ ପୂର୍ଣ୍ଣ ଆକର୍ଷଣ ଛଳ ହୋଇଥିବା ଦୃଷ୍ଟି ଠାକୁରଙ୍କ ନୀତିରେ ଅନିୟମିତା ଏବଂ ମହାପ୍ରସାଦ ମାନର ହ୍ରାସ ହେଲେ ସରକାର ନୀରବ ଦୃଷ୍ଟା ହୋଇ ରହିବେ ନାହିଁ ବୋଲି ମୁଖ୍ୟ ସଚିବ କହିଥିଲେ ।

ଶ୍ରୀ ମନ୍ଦିର ପରିସର ମଧ୍ୟରେ ଥିବା ସୂର୍ଯ୍ୟ ମନ୍ଦିରର ମରାମତି କାର୍ଯ୍ୟ ଆଗାମୀ ସେପ୍ଟେମ୍ବର ମାସ ସୁଦ୍ଧା ଶେଷ କରାଯିବ । ମନ୍ଦିରରୁ ଚୂନ ବାହାର କରିବା ଏବଂ ଏହାର ରକ୍ଷଣାବେକ୍ଷଣ ସଂପର୍କରେ ଅନୁଧ୍ୟାନ କରି ପରାମର୍ଶ ଦେବା ପାଇଁ କେନ୍ଦ୍ରୀୟ ପ୍ରତ୍ନତତ୍ତ୍ୱ ବିଭାଗର ନିର୍ଦ୍ଦେଶକ ଆସତା ମାସର ମଧ୍ୟଭାଗରେ ପୁରୀ ଆସୁଛନ୍ତି ।

ମନ୍ଦିର ଏବଂ ଏହାର ପରିସର ମଧ୍ୟରେ ବିଦ୍ୟୁତ୍ ଆଲୋକ ସଜ୍ଜା ସଂପର୍କରେ ବୈଷୟିକ ପରାମର୍ଶ ଦେବା ତଥା ଏଥିପାଇଁ ବିନା ମୂଲ୍ୟରେ ସରଞ୍ଚାମ ଯୋଗାଇ ଦେବା ପାଇଁ ମୁଖ୍ୟ ସଚିବ ବଜାଜ୍ ଇଲେକ୍ଟ୍ରିକାଲ୍ସ୍, ଫିଲିପ୍ସ୍ ଇଣ୍ଡିଆ ଏବଂ କଂପ୍ୟୁଟର୍ କଂପାନୀକୁ ଅନୁରୋଧ କରିଥିଲେ । ବଜାଜ୍ ଇଲେକ୍ଟ୍ରିକାଲ୍ସ୍ ଇଞ୍ଜିନିୟରମାନେ ଆଗାମୀ ୧୬ ଓ ୧୭ ତାରିଖରେ ଏହି ଉଦ୍ଦେଶ୍ୟରେ ଓଡ଼ିଶା ଗସ୍ତରେ ଆସି ଶ୍ରୀମନ୍ଦିର ଓ ତାହାର ପରିସର ପରିଦର୍ଶନ କରିବେ ବୋଲି କଣାଯାଇଛି ।

ଶ୍ରୀମନ୍ଦିରର ପରିସର, ବିଶେଷତଃ ଆନନ୍ଦ ବଜାର ଅଞ୍ଚଳ ସଂପୂର୍ଣ୍ଣରୂପେ ପରିଷ୍କାର, ପରିଚ୍ଛନ୍ନ ରଖିବା ପାଇଁ ନିଷ୍ପତ୍ତି ଗ୍ରହଣ କରାଯାଇଛି । ଖୋଲସ୍ଥାନରେ ମହାପ୍ରସାଦ ବିକା ନିଷିଦ୍ଧ କରିବା ଉଚିତ ବୋଲି ସାଧାରଣଭାବେ ମତ ପ୍ରକାଶ ପାଇଥିଲା । ବାହାରେ ମହାପ୍ରସାଦ ଉଦନ ପାଇଁ ଅନୁମତି ନଦେଇ ସେଥିପାଇଁ ନିର୍ମିତ ହୋଇଥିବା ହର୍ତ୍ତ୍ତ୍ୱ ସଂପ୍ରଦାରଣ ଓ ମରାମତି କରି ତାହାର ସଦୁପଯୋଗ କରାଯିବା ବିଷୟ ସ୍ଥିର କରାଗଲା ।

ବଡ଼ଦାଣ୍ଡର ଉପଯୁକ୍ତ ରକ୍ଷଣାବେକ୍ଷଣ, ମାନ ନିର୍ଦ୍ଦମା ବ୍ୟବସ୍ଥାର ଉନ୍ନତି, ବୁକ୍ସ ଗାଈଗୋରୁଙ୍କର ସ୍ଥାନାନ୍ତର, କୁବେର ଦଣ୍ଡର ଉଚ୍ଚେଦ, ଇନ୍ଦ୍ରୀ ବଜାରକୁ ଉତ୍ତର ପାର୍ଶ୍ୱ ମଠ ପରିସର ଭଠାଇନେବା, ପଶୁଚିମ, ଉତ୍ତର ଏବଂ ଦକ୍ଷିଣ ଦ୍ୱାର ନିକଟରେ ଯାତ୍ରୀମାନଙ୍କର ବ୍ୟବହାର ପାଇଁ ଶୌଭକ୍ଷୟ ନିର୍ମାଣ ପ୍ରକଳ୍ପ ପ୍ରସ୍ତାବ ମଧ୍ୟ ବିଚାର କରାଯାଇଥିଲା । ଆଗାମୀ ଅକ୍ଟୋବର ମାସ ସୁଦ୍ଧା ବିଭିନ୍ନ ପଦ୍ଧତି ସରୋବର ନିକଟରେ କରାଯିବ

ନିଜକୁପ ଖନନ କରି ଏହି ପୁଷ୍ପରିଣୀ ଗୁଡ଼ିକର ଜଳକୁ ବିଶୋଧନ କରାଯିବ ବୋଲି ସ୍ଥିର କରାଗଲା ।

ଏହି ଆଲୋଚନା ସମୟରେ ଅତିରିକ୍ତ ମୁଖ୍ୟ ଶାସନ ଉଚ୍ଚିକ ଶ୍ରୀ ରମାକାନ୍ତ ରଥ, ସ୍ୱତନ୍ତ୍ର ରିଭିଉ କମିଶନର ଶ୍ରୀ କେ. ଶ୍ରୀନିବାସନ, ରାଜସ୍ୱ ପର୍ଷଦ ସଭ୍ୟ ଶ୍ରୀ ରମାକାନ୍ତ ମିଶ୍ର, ଅର୍ଥ, ସମସ୍ତ, ନିର୍ମାଣ, ବିଧି, ଉଚ୍ଚ ସିଭିଲ୍ ଶାସନ ଉଚ୍ଚିକ, କେନ୍ଦ୍ରୀୟ ଉଚ୍ଚ କମିଶନର, ପୁରୀ ଜିଲ୍ଲାପାଳ ଏବଂ ଏସ୍. ପି. ଏଚ୍. ବିଭିନ୍ନ ବିଭାଗର ପଦସ୍ଥ ଅଧିକାରୀମାନେ ଯୋଗ ଦେଇଥିଲେ ।

**ରୁନିଦାଠାରେ ସହାୟକ ସ୍ୱାସ୍ଥ୍ୟ କେନ୍ଦ୍ର**

ରୁନିଦା ଠାରୁ ୧୨ କି: ମି: ଦୂର ରୁନିଦା ଗ୍ରାମରେ ନିର୍ମିତ ରୁନିଦା ସ୍ୱାସ୍ଥ୍ୟକେନ୍ଦ୍ରର ସହାୟକ ସ୍ୱାସ୍ଥ୍ୟ କେନ୍ଦ୍ର ଉଦ୍ଘାଟିତ ହୋଇଯାଇଛି । ଏକଲକ୍ଷ ୬୦ ହଜାର ଟଙ୍କା ବ୍ୟୟରେ ନିର୍ମିତ ଏହି କେନ୍ଦ୍ରର ନୂତନ ଗୃହକୁ ମୁଖ୍ୟମନ୍ତ୍ରୀ ଶ୍ରୀ ଜାନକୀ ବରୁଣ ପ୍ରମୋଦକ ଉଦ୍ଘାଟନ କରିଥିଲେ । ଏହି ସ୍ୱାସ୍ଥ୍ୟ କେନ୍ଦ୍ରଟି ଗାଲେଶ୍ୱର ଜିଲ୍ଲାର ୨୬ଟି କେନ୍ଦ୍ର ମଧ୍ୟରୁ ଅନ୍ୟତମ । ଏହାର ନୂତନ ଗୃହ ନିର୍ମାଣ ବାବଦକୁ ସରକାର ଏକଲକ୍ଷ ଟଙ୍କା ଓ ସ୍ଥାନୀୟ ଲୋକମାନେ ଶ୍ରମ ଆକାରରେ ତାଙ୍କର ଅଂଶ ବାବଦକୁ ୬୦ ହଜାର ଟଙ୍କା ଦେଇଛନ୍ତି ।

ଏହି ଉପଲକ୍ଷେ ରାଜସ୍ୱ, ଅର୍ଥ ଓ ଆଇନ୍ ମନ୍ତ୍ରୀ ଶ୍ରୀ ସୁଗନ୍ଧା ବିଶୋଇ ପ୍ରମୋଦକଙ୍କ ଅଧ୍ୟକ୍ଷତାରେ ଅନୁଷ୍ଠିତ ଜନ ସମାବେଶରେ ଉଦ୍ଘୋଷନ ଦେଇ ମୁଖ୍ୟମନ୍ତ୍ରୀ କହିଲେ ଯେ ଗ୍ରାମାଞ୍ଚଳ ସର୍ବାଙ୍ଗୀନ ଭଳି ପାଇଁ ରାଜ୍ୟ ସରକାର କେତେକ ନୀତିଗତ ନିଷ୍ପତ୍ତି ଗ୍ରହଣ କରିଛନ୍ତି । ତନ୍ମଧ୍ୟରେ ପ୍ରତ୍ୟେକ ଜଳକୃଷି ଗ୍ରାମରେ ଅନୁ୍ୟନ ଗୋଟିଏ ଲେଖାଏଁ ନିଜକୁପ ଖନନ, ବିଦ୍ୟାଳୟ ଗୁଡ଼ିକରେ ପକ୍ୱାଘର ନିର୍ମାଣ, ପଞ୍ଚାୟତ ଓ ବ୍ଲକ୍ ସଦର ମହକୁମାକୁ ସଂଯୋଗ କରିବାକୁ ସବୁଦିନିଆ ରାସ୍ତା ନିର୍ମାଣ ଏବଂ ବୃକ୍ଷ ପାଇଁ ଅଧିକ ଜଳ ଯୋଗାଣ ବ୍ୟବସ୍ଥା କରିବା ଇତ୍ୟାଦି ଅନ୍ତର୍ଭୁକ୍ତ । ଏଥିପାଇଁ ବିହିତ ପଦକ୍ଷେପ ଗ୍ରହଣ କରାଯାଇଛି ବୋଲି ମୁଖ୍ୟମନ୍ତ୍ରୀ କହିଥିଲେ ।

ରାଜସ୍ୱ ମନ୍ତ୍ରୀ ତାଙ୍କ ଅଭିଭାଷଣରେ ବାଲେଶ୍ୱର ଜିଲ୍ଲା, ବିଶେଷତଃ ଉତ୍କଳ ଅଞ୍ଚଳରେ ଶିକ୍ଷା, ସ୍ୱାସ୍ଥ୍ୟ, ରାଷ୍ଟ୍ରାଗାତ, ସମସେଚନ, କୃଷି ତଥା ଶିଳ୍ପ କ୍ଷେତ୍ରରେ କରାଯାଇଥିବା ବିଭିନ୍ନ ଉଚ୍ଚମାନମୂଳକ କାର୍ଯ୍ୟ ସଂପର୍କରେ ସୂଚନା ଦେଇ କହିଲେ ଯେ ମୁଖ୍ୟମନ୍ତ୍ରୀଙ୍କ ସର୍ବଜ୍ଞା ଯୋଗୁଁ ଏହି ଅଞ୍ଚଳର ପ୍ରଭୃତ ଭଲଟି ସାଧନ ହୋଇ ପାରିଛି । ଭବିଷ୍ୟତରେ ମଧ୍ୟ ଏହାର ଭଲଟି ପାଇଁ ମୁଖ୍ୟମନ୍ତ୍ରୀ ଅଧିକ ଧ୍ୟାନ ଦେବେ ବୋଲି ଶ୍ରୀ ପ୍ରମୋଦକ ଅନୁରୋଧ କରିଥିଲେ ।

ପୂର୍ବରୁ କୃଷି ଓ ସମବାୟ ମନ୍ତ୍ରୀ ଶ୍ରୀ ରାସ ବିହାରୀ ଦେହେରା କହିଲେ ଯେ ଗତବର୍ଷ ମରୁଡ଼ି ଯୋଗୁଁ ଶସ୍ୟହାନୀ ହୋଇଥିବା ଦୃଷ୍ଟିରୁ ତାକୁ ଭରଣା କରିବା ପାଇଁ ଚଳିତ ବର୍ଷ ଅଧିକ ଶାଦ୍ୟଶସ୍ୟ ଉତ୍ପାଦନ ପାଇଁ ସରକାର ଲକ୍ଷ୍ୟ ଧାର୍ଯ୍ୟ

କରିଛନ୍ତି । ଏଥିପାଇଁ ଅଧିକ ସାର ଓ ବିହନ ଯୋଗାଣ, ରିହାତି ହାରରେ ସମବାୟ ରଣପ୍ରଦାନ ଏବଂ ବ୍ୟାପକ ଜଳସେଚନ ବ୍ୟବସ୍ଥା କରାଯାଇଛି । ବିଶେଷ କରି ଆଦିବାସୀ-ହରିଜନ ସ୍ୱାସ୍ଥ୍ୟମାନେ ଯେପରି ଅଗଭୀର ନିଜକୁପ ଖନନ କରିପାରିବେ, ସେ ବାବଦରେ ସେମାନଙ୍କୁ ମାତ୍ର କୋଟି ଟଙ୍କା ସାହାଯ୍ୟ ଦିଆଯିବ । ଚଳିତ ବର୍ଷ ଅନୁକୂଳ ପାଗ ହୋଇଥିବା ଦୃଷ୍ଟିରୁ ଶାଦ୍ୟ ଶସ୍ୟ ଉତ୍ପାଦନର ନିର୍ଦ୍ଧାରିତ ଲକ୍ଷ୍ୟ ପୂରଣ ହୋଇପାରିବ, ବୋଲି ଶ୍ରୀ ଦେହେରା ଆଶା ପ୍ରକାଶ କରିଥିଲେ ।

**ସାମାଜିକ ସୁରକ୍ଷା ବୀମା ଯୋଜନାରେ**

ଦୁର୍ଗତଶାନ୍ତନିତ ମୃତ୍ୟୁ ପାଇଁ ସଂପୃକ୍ତ ଦରିଦ୍ର ପରିବାରକୁ ଆର୍ଥିକ ସାହାଯ୍ୟ ପ୍ରଦାନ ସଂକ୍ରାନ୍ତରେ ୧୯୮୫ରୁ ଆରମ୍ଭ କରାଯାଇଥିବା ସାମାଜିକ ସୁରକ୍ଷା ବୀମା ଯୋଜନାରେ ଗତ ଜୁନ୍ ମାସ ଶେଷ ସୁଦ୍ଧା ୮୦୬ଟି ଦୁଃସ୍ଥ ପରିବାର ଉପକୃତ ହୋଇଛନ୍ତି ବୋଲି ରାଜ୍ୟସରକାର ପରାମର୍ଶଦାତା ଜମିତି ବୈଠକରେ ପ୍ରକାଶ ପାଇଛି ।

ସଚିବାଳୟରେ ଆଶା ଭବନ ଓ ଗ୍ରାମ୍ୟ ପୁନର୍ବିକାଶ ବିଭାଗ ଶାସନ ସଚିବ ଶ୍ରୀ ନିହାର ରଂଜନ ହୋତାଙ୍କ ଅଧ୍ୟକ୍ଷତାରେ ଅନୁଷ୍ଠିତ ଏହି ବୈଠକରେ ସୁରକ୍ଷା ବୀମା ଯୋଜନାର ଅଗ୍ରଗତି ବିଷୟରେ ଆଲୋଚନା ହୋଇଥିଲା । ଉଚ୍ଚ ପଦସ୍ଥ ଅଧିକାରୀମାନଙ୍କ ସହିତ କାତାୟ ବୀମା କମ୍ପାନୀର ଡିରିକ୍ଟରମାନ ମଧ୍ୟାନେତୃତ୍ୱରେ ଆଲୋଚନାରେ ଅଂଶ ଗ୍ରହଣ କରିଥିଲେ ।

ଓଡ଼ିଶାରେ ବର୍ତ୍ତମାନ କୋରାପୁଟ, କଳାହାଣ୍ଡି, ବସ୍ତାନୀ, ଦେବନାଗର, କେନ୍ଦୁଝର, ମୟୂରଭଞ୍ଜ ଓ ଗଞ୍ଜାମ ୭ଟି ଜିଲ୍ଲାକୁ ସାମାଜିକ ସୁରକ୍ଷା ବୀମା ଯୋଜନା ପରିସରଭୁକ୍ତ କରାଯାଇଛି । ଜାନୁଆରୀ ବୀମା କଂପାନୀଙ୍କ ନିକଟରେ ମିଳିଥିବା ମୋଟ ୧୦୧୨ଟି ଦାବୀ ଦରଖାସ୍ତ ମଧ୍ୟରୁ ୮୦୬ଟି ଦରଖାସ୍ତ ବିଗ୍ରହ ହୋଇ ସଂପୃକ୍ତ ପ୍ରତ୍ୟେକ ଦରିଦ୍ର ପରିବାରକୁ ମାତ୍ର ୬୦୦ ଟଙ୍କା ହାରରେ ମୋଟ ୨୪ ଲକ୍ଷ ୧୮ ହଜାର ଟଙ୍କା ସାହାଯ୍ୟ ଦିଆଯାଇଛି । ଅବଶିଷ୍ଟ ଦରଖାସ୍ତଗୁଡ଼ିକ ତୁରନ୍ତ ପରିଷ୍କାର କରିବା ପାଇଁ ବୈଠକରେ ନିଷ୍ପତ୍ତି ନିଆଯାଇଛି ।

ଗ୍ରାମାଞ୍ଚଳରେ ୨୨୦୦ ଟଙ୍କା ପର୍ଯ୍ୟନ୍ତ ବାର୍ଷିକ ଆୟ କରୁଥିବା ଦରିଦ୍ର ପରିବାରର ୧୮ ଲୁ ୬୦ ବର୍ଷ ବୟସ ଅର୍ଜନଶୀଳ ବ୍ୟକ୍ତିଙ୍କର ଅଗ୍ର, ବୈଦ୍ୟୁତିକ, ସର୍ବାଗାତ, ବନ୍ୟଜନ୍ତୁ ଆକ୍ରମଣ, ପାଣିରେ ବୁଡ଼ିଯିବା, ଘର କାନ୍ଥ ଚାଳୁଥିବା, ଗଛରୁ ଖସି ପଡ଼ିବା ପ୍ରଭୃତି ଆକର୍ଷିତ ଦୁର୍ଗତଶାନ୍ତନିତ ମୃତ୍ୟୁ ଘଟିଲେ, ସଂପୃକ୍ତ ପରିବାରକୁ ଆର୍ଥିକ ସାହାଯ୍ୟ ପ୍ରଦାନ ପାଇଁ ସାମାଜିକ ସୁରକ୍ଷା ବୀମା ଯୋଜନା ପ୍ରଚଳନ କରାଯାଇଛି । ବୁକ୍ ଭବନ ଅଧିକାରୀମାନଙ୍କୁ ଦାବୀ ଦରଖାସ୍ତଗୁଡ଼ିକର ତଦତ ଓ ପରିଷ୍କାର କରିବା ପାଇଁ କ୍ଷମତା ପ୍ରଦାନ କରାଯାଇଛି ।

ଦୁର୍ଗତଶାନ୍ତନିତ ମୃତ୍ୟୁ ପାଇଁ ସାମାଜିକ ସୁରକ୍ଷା ବୀମା ଯୋଜନାକୁ କୋରାପୁଟ ଜିଲ୍ଲାରେ ୩୩୮ଟି, ଗଞ୍ଜାମ ଜିଲ୍ଲାରେ

୧୦୫ଟି, କେନ୍ଦୁଝର ଜିଲ୍ଲାରେ ୨୦ଟି, କଳାହାଣ୍ଡି ଜିଲ୍ଲାରେ ୮୧ଟି, ଡେଙ୍କାନାଳ ଜିଲ୍ଲାରେ ୮୦ଟି, ମୟୂରଭଞ୍ଜ ଜିଲ୍ଲାରେ ୬୬ଟି ଓ ବଲାଙ୍ଗୀର ଜିଲ୍ଲାରେ ୪୬ଟି ପରିବାର ଅର୍ଥ ସାହାଯ୍ୟ ପାଇ ଉପକୃତ ହୋଇଛନ୍ତି ।

### ଯୋଜନାର ବିକେନ୍ଦ୍ରୀକରଣ ନିମନ୍ତେ ପଦକ୍ଷେପ

ଯୋଜନା ପ୍ରକ୍ରିୟାର ବିକେନ୍ଦ୍ରୀକରଣ କରି ଏହାକୁ ଅଧିକ ବାସ୍ତବାଭିମୁଖୀ ଓ ଫଳପ୍ରସୂତ କରିବା ନିମନ୍ତେ ଉଚ୍ଚ ସରକାର ବିଭିନ୍ନ ପଦକ୍ଷେପ ନେଇଛନ୍ତି । ତଦନୁଯାୟୀ ଉଚ୍ଚ ଓ ଜିଲ୍ଲା ଯୋଜନା ସଂସ୍ଥାଗୁଡ଼ିକୁ ପୁନର୍ଗଠନ କରାଯାଇଛି । ପୁନର୍ଗଠିତ କାର୍ଯ୍ୟକ୍ରମ ଅନୁଯାୟୀ ପ୍ରତି ଜିଲ୍ଲାରେ ଜିଲ୍ଲାପାଳ ଯୋଜନା ବୋର୍ଡ ସ୍ଥାପିତ ହୋଇଛି ଏବଂ ଏଥିରେ ଜଣେ ମନ୍ତ୍ରୀ ଅଧ୍ୟକ୍ଷ ରହିଛନ୍ତି । ଜିଲ୍ଲା ଯୋଜନା ପ୍ରଣୟନ ଓ ତାହାର ସମୀକ୍ଷା କରିବା ଦିଗରେ ଏହି ବୋର୍ଡ ଏକ ସର୍ବୋଚ୍ଚ ଯୋଜନା ସଂଗଠନକାରୀ ସଂସ୍ଥା (ଆପେକ୍ସ ପ୍ଲାନିଂ ବଡ଼ି) ଭାବରେ କାର୍ଯ୍ୟ କରୁଛି ।

ବୋର୍ଡ କାର୍ଯ୍ୟରେ ସହାୟତା କରିବା ଋତ୍ତି ପ୍ରତ୍ୟେକ ଜିଲ୍ଲା ଯୋଜନା ବୋର୍ଡ ଅଧୀନରେ ଗୋଟିଏ ଲେଖାଏଁ ଜିଲ୍ଲା ଯୋଜନା କମିଟି ସ୍ଥାପନ କରାଯାଇଛି । ସଂପୃକ୍ତ ଜିଲ୍ଲାପାଳ ଏହି କମିଟିର ଅଧ୍ୟକ୍ଷ ଏବଂ ସଂପୃକ୍ତ ଉନ୍ନୟନ ସେକ୍ଟରମାନଙ୍କର ଜିଲ୍ଲା ମୁଖ୍ୟମାନେ ଉକ୍ତ କମିଟିର ସଭ୍ୟ ରହିଛନ୍ତି । ସ୍ଥାନୀୟ ଆବଶ୍ୟକତା ଓ ସମ୍ଭବ କ୍ଷମା ଉପରେ ଏକ ସମନ୍ୱିତ ଜିଲ୍ଲା ଯୋଜନା ପ୍ରସ୍ତୁତ କରିବା ଏବଂ ଜିଲ୍ଲାରେ ବିଭିନ୍ନ ଯୋଜନା କାର୍ଯ୍ୟକ୍ରମଗୁଡ଼ିକର ତଦାରଖ କରିବା ଏହି କମିଟିର ପ୍ରଧାନ ଦାୟିତ୍ୱ । ଜିଲ୍ଲା ଯୋଜନା କମିଟିକୁ ଓ ଜିଲ୍ଲା ଯୋଜନା ବୋର୍ଡକୁ ବୈଷୟିକ ସହଯୋଗ କରିବା ପାଇଁ ସବୁ ଗୁରୁତ୍ୱପୂର୍ଣ୍ଣ ସେକ୍ଟର ନିମନ୍ତେ 'ବିଷୟବସ୍ତୁ ଉଦ୍ଦିଷ୍ଟ କାର୍ଯ୍ୟକାରୀତା' ମାନ ଗଠନ କରାଯାଇଛି ।

ପ୍ରତିଜିଲ୍ଲା ଯୋଜନା କମିଟିଙ୍କ ଅଧୀନରେ ଏକ 'ଜିଲ୍ଲା ଯୋଜନା ପ୍ରକୋଷ୍ଠ' କାର୍ଯ୍ୟକରୁଛି । ଏହାର ପର୍ଯ୍ୟବେକ୍ଷଣ ଓ ସମନ୍ୱୟ ଦାୟିତ୍ୱଜିଲ୍ଲା ଯୋଜନା ଅଧିକାରୀଙ୍କ ଉପରେ ନ୍ୟସ୍ତ କରାଯାଇଛି । ତଥ୍ୟ ସଂଗ୍ରହକରି ଯୋଜନା ଖସଡ଼ା ପ୍ରସ୍ତୁତି କାର୍ଯ୍ୟରେ ଏହି ପ୍ରକୋଷ୍ଠ ଜିଲ୍ଲା ଯୋଜନା କମିଟିକୁ ସାହାଯ୍ୟ କରିଥାଏ ।

ଉଚ୍ଚମଧ୍ୟରେ ଅଧିକାଂଶ ଜିଲ୍ଲାର ଯୋଜନା ପ୍ରସ୍ତୁତ ହୋଇ ଜିଲ୍ଲା ଯୋଜନା ବୋର୍ଡର ଅନୁମୋଦନ ମିଳି କରିଦାରିଲଣି । ଜିଲ୍ଲାବାସୀଙ୍କ ଗୁହଁବା, ଜନସଂଖ୍ୟା ଓ ଅର୍ଥନୈତିକ ଅନୁସନ୍ଧାନକୁ ବିଶ୍ୱାସ କରାଯାଇ ନେଇ ଜିଲ୍ଲାଗୁଡ଼ିକ ମଧ୍ୟରେ 'ଅନାବଦ୍ୟପାଣ୍ଡି' (ଅନୁତ୍ୟାଏଡ଼ ଫଣ୍ଡ) ବଣ୍ଟନ କରାଯାଇଛି ।

ପୁନର୍ଗଠିତ ଜିଲ୍ଲା ଯୋଜନା ବୋର୍ଡରେ ମନ୍ତ୍ରୀ ପରିଷଦର ଜଣେ ସଭ୍ୟ ଅଧ୍ୟକ୍ଷ ରହିବା 'ସଂଗଠନ'ରେ ଜିଲ୍ଲାର ଜଣେ

ଏମ୍. ପି. ଏହାର ଉପାଧ୍ୟକ୍ଷ ଓ ସଂପୃକ୍ତ ବିଭିନ୍ନମାନଙ୍କ ମଧ୍ୟରେ ସହାୟକ ଉପାଧ୍ୟକ୍ଷ ରୂପେ କାର୍ଯ୍ୟ କରୁଛନ୍ତି । ସେହିପରି କେତେକ ମନୋନୀତ ବିଧାନସଭା ସଦସ୍ୟ, ସଂଗଠନ ସମିତି ଚେୟାରମ୍ୟାନ, ସ୍ଥାନୀୟ ବିଶେଷଜ୍ଞ, ସ୍ୱେଚ୍ଛାସେବୀ ଅନୁଷ୍ଠାନ ଓ ପୌରସଂସ୍ଥାର ପ୍ରତିନିଧି ଏହାର ସଭ୍ୟ ଅଛନ୍ତି । ସଂପୃକ୍ତ ଜିଲ୍ଲାପାଳ ବୋର୍ଡର ସଭ୍ୟ-ସଂପାଦକ ଭାବରେ କାର୍ଯ୍ୟ କରୁଛନ୍ତି ।

### ଜଙ୍ଗଲ ସୁରକ୍ଷା ପାଇଁ 'ବନବନ୍ଧୁ' ସୁରକ୍ଷାର

ନିଜ ଉଦ୍ୟମରେ ଜଙ୍ଗଲ ସୁରକ୍ଷା କରୁଥିବା ଗ୍ରାମବାସୀ, ବ୍ୟକ୍ତି 'ବିଶେଷ ଓ ସ୍ୱେଚ୍ଛାସେବୀ ଅନୁଷ୍ଠାନମାନଙ୍କୁ ବନବନ୍ଧୁ' ପୁରସ୍କାର ଦେବାପାଇଁ ସରକାର ନିଷ୍ପତ୍ତି କରିଛନ୍ତି । ଉଚ୍ଚ ସଚିବାଳୟରେ ବିଭାଗୀୟ ଉପକ୍ରମଣୀ ଶ୍ରୀ ତମସୁଧର ଉତ୍ତରାଂକ ଅଧ୍ୟକ୍ଷତାରେ ଜଙ୍ଗଲ ଓ ପରିବେଶ ବିଭାଗର ଅଣ-ଆନୁଷ୍ଠାନିକ ପରମର୍ଶଦାତା କମିଟି ବୈଠକ ଅନୁଷ୍ଠିତ ହୋଇଯାଇଛି । ଶ୍ରୀ ଉତ୍ତରାଂକ ସଦସ୍ୟମାନଙ୍କୁ ପୁରସ୍କାର ଜଣାଇ ବିଭାଗୀୟ କାର୍ଯ୍ୟ କଳାପ ତଥା ବୃକ୍ଷରୋପଣ, ସାମାଜିକ ବନାକରଣ, କେନ୍ଦ୍ରପତ୍ର କାରବାର, ବନ୍ୟଜନ୍ତୁ ସଂରକ୍ଷଣ, ଉପକୂଳବର୍ତ୍ତୀ ଜଙ୍ଗଲର ସୁରକ୍ଷା, ପରିବେଶର ବିକାଶ ପାଇଁ ଶିକ୍ଷାନୁଷ୍ଠାନ ଓ ପୌର ପରିଷଦ ଉପରେ ଜାରୀ କରାଯାଇଥିବା କଟକଣା ଇତ୍ୟାଦି ସଂପର୍କରେ ସବିଶେଷ ସୂଚନା ଦେଇ ସେମାନଙ୍କର ସୁପରମର୍ଶ ଓ ସହଯୋଗ କାମନା କରିଥିଲେ । ଜଙ୍ଗଲ ସଂପଦର ସମୃଦ୍ଧି ଓ ସୁରକ୍ଷା ପାଇଁ ଜଙ୍ଗଲ ବିଭାଗ ତରଫରୁ ଯେଉଁ କାର୍ଯ୍ୟକ୍ରମଗୁଡ଼ିକ ହାତକୁ ନିଆଯାଇଛି, ସେଥିପାଇଁ ଜନ ସହଯୋଗ ଏକାନ୍ତ ଆବଶ୍ୟକ ବୋଲି ଶ୍ରୀ ଉତ୍ତରାଂକ ମତବ୍ୟକ୍ତ କରିଥିଲେ ।

ସଂରକ୍ଷିତ ଜଙ୍ଗଲ ଓ ଗ୍ରାମ୍ୟ ଜଙ୍ଗଲର ରକ୍ଷଣାବେକ୍ଷଣ ଦାୟିତ୍ୱ ନିଜତତ୍ତ୍ୱର ଗ୍ରାମବାସୀମାନଙ୍କୁ ସହାୟତା କରିବା ପାଇଁ ସରକାର ଶ୍ରୀ କରିଛନ୍ତି । ତନ୍ମଧ୍ୟରୁ ସଂପୃକ୍ତ ଗ୍ରାମବାସୀମାନେ ଜଙ୍ଗଲ ସୁରକ୍ଷା କରିବା ସହିତ ନିଜ ନିଜର କାଳେଣି ଓ ଅନ୍ୟାନ୍ୟ କାଠର ଗୁହଁବା ପୁସ୍ତିଧାରେ ସଂଗ୍ରହ କରିପାରିବେ । କାଠଗୁଣି ଗେଜିବା ପାଇଁ ଗ୍ରାମ୍ୟମାଣ ବନ ଜଙ୍ଗଲ ସୁରକ୍ଷା ବାହିନୀ ଓ ପୁଲିସ୍ ଫୌଜ ବ୍ୟବସ୍ଥା ଅଧିକ କଡ଼ାକଡ଼ି କରାଯାଇଛି ବୋଲି ମନ୍ତ୍ରୀ ସୂଚନା ଦେଇଛନ୍ତି । ଯେଉଁ ଗ୍ରାମବାସୀ, ବ୍ୟକ୍ତି ବିଶେଷ ଓ ସ୍ୱେଚ୍ଛାସେବୀ ଅନୁଷ୍ଠାନମାନେ କାଠଗୁଣି ଧରାଇବା ଦିଗରେ ଜଙ୍ଗଲ କର୍ମଚାରୀଙ୍କ ସହିତ ସକ୍ରିୟ ସହଯୋଗ କରିବେ, ସେମାନଙ୍କୁ 'ବନମିତ୍ର' ଯୋଗାହନ ଦେବା ପାଇଁ ସରକାର ବିଭାଗ କରୁଥିବା ବିଷୟ ଶ୍ରୀ ଉତ୍ତରାଂକ ଶ୍ରଦ୍ଧା କରିଥିଲେ ।

ପରିବେଶ ବିଭାଗ ତରଫରୁ ପ୍ରତିବର୍ଷ ବିଶ୍ୱ ପରିବେଶ ଦିବସରେ ପ୍ରକୃତି ମିତ୍ର, ପ୍ରକୃତି ବନ୍ଧୁ ପୁରସ୍କାର ଦିଆଯାଇଥିଲେ ମଧ୍ୟ ନିଜ ଉଦ୍ୟମରେ ଜଙ୍ଗଲ ସୁରକ୍ଷା କରୁଥିବା ଗ୍ରାମବାସୀ ବ୍ୟକ୍ତି ବିଶେଷ ଓ ସ୍ୱେଚ୍ଛାସେବୀ ଅନୁଷ୍ଠାନମାନଙ୍କୁ 'ବନବନ୍ଧୁ' ପୁରସ୍କାର ଦେବାପାଇଁ ସରକାର ନିଷ୍ପତ୍ତି କରିଛନ୍ତି । ସୁଅମ,



ଦ୍ୱିତୀୟ ଓ ତୃତୀୟ ତିନୋଟି ପୁରସ୍କାର ଯଥାକ୍ରମେ ଝରକାର ଟଙ୍କା, ମାହକାର ଟଙ୍କା ଓ ୨ହଜାର ଟଙ୍କା ପ୍ରତି କଲରଭେଟର ସର୍ବମ୍ଭର ପ୍ରଭରେ ଦିଆଯିବାର ବ୍ୟବସ୍ଥା ହୋଇଛିବୋଲି ମତା କହିଥିଲେ ।

ଦେଶର ଅନ୍ୟତମ ଆକର୍ଷଣୀୟ ସ୍ତ୍ରୀ ଉଦ୍ୟାନ ନନ୍ଦନ କାନନର ବିକାଶ ସଂପର୍କରେ ସୂଚନା ଦେଇ ଶ୍ରୀ ଭଲକା କହିଲେ ଯେ ପର୍ଯ୍ୟଟକମାନଙ୍କୁ ଅଧିକ ସଂଖ୍ୟାରେ ଆକୃଷ୍ଟ କରିବା ପାଇଁ ଏଠାରେ ରକ୍ତପଥ ନିର୍ମାଣ କରାଯାଇଛି ଏବଂ କୃତ୍ରିମ ଝରଣା, ସୁଲଭ ଶୌରାଳୟ ଇତ୍ୟାଦିର ବ୍ୟବସ୍ଥା ମଧ୍ୟ କରାଯାଇଛି । ଏହିସ୍ତ୍ରୀ ଉଦ୍ୟାନରେ ରହିଥିବା ବିଭିନ୍ନ ପଶୁ ଓ ପକ୍ଷୀଙ୍କ ସଂଖ୍ୟା ୧୩୧୦ ମଧ୍ୟରେ ୨୨ଟି ଧଳାବାଗ ଅଛନ୍ତି । ପୁଥିବାର ଅନ୍ୟ ଯେ କୌଣସି ସ୍ତ୍ରୀ ଉଦ୍ୟାନରେ ଓ କଲରଭେଟର ଶିଳା ଧଳାବାଗଙ୍କ ସଂଖ୍ୟା ତୁଳନାରେ ଏହା ସର୍ବୋଚ୍ଚ । ଏଥିପାଇଁ ଏକ ସଫାରୀ ନିର୍ମାଣ କରିବା ସରକାରଙ୍କ ବିଶ୍ୱରାଧାନ ଥିବା ବିଷୟ ଶ୍ରୀ ଭଲକା ଜଣାଇଥିଲେ । ୧୦-୮-୮୮ତାରିଖରେ ପ୍ରଥମ ଥର ପାଇଁ ଗୋଟିଏ ଧଳା ବାଗୁଣୀ ଓଡ଼ିଶା ସରକାରଙ୍କ ତରଫରୁ ଗଜସ୍ଥାନ ସରକାରଙ୍କ କ୍ଷୟପୁରସ୍ତ୍ର ସ୍ତ୍ରୀ ଉଦ୍ୟାନକୁ ପଠାଯାଇଥିବା ବିଷୟ ଶ୍ରୀ ଭଲକା ପ୍ରକାଶ କରିଥିଲେ । ଏହା ବଦଳରେ ଗଜସ୍ଥାନ ସରକାର ଦୁଇଟି ଓଟ, ଦୁଇଟି ଏମ୍ପ୍ରକ୍ସା, ଦୁଇଟି ମରୁ ଅଂତକର ଗୋଧି, ୬ଟି ସିଂକାରୀ ଜାତୀୟ ହରିଣ ଓ ୬ଟି ପ୍ରେମିପୋ ପକ୍ଷୀ ଯୋଗର ଦେବେ । ପଦରେ ନନ୍ଦନ କାନନ ସ୍ତ୍ରୀ ଉଦ୍ୟାନରେ ଏହି ବିଭିନ୍ନ ପଶୁପକ୍ଷୀମାନଙ୍କୁ ପର୍ଯ୍ୟାଟକମାନେ ଦେଖିବାର ସୁଯୋଗ ପାଇବେ ।

କେନ୍ଦ୍ରପଡ଼ା ସଂପର୍କରେ ସୂଚନା ଦେଇ ଶ୍ରୀ ଭଲକା କହିଲେଯେ କେନ୍ଦ୍ରପଡ଼ା ଜାତୀୟକରଣ ସମୟରେ ୩ ପଇସାରେ ୧୨୦ଟି କେନ୍ଦ୍ରପଡ଼ା କିଣାଯାଇଥିବା ସ୍ତ୍ରୀ ତଳେ ତଳିତ ବର୍ଷ ୩ ପଇସାରେ ମାତ୍ର ୧୬ ଟି ବିକ୍ରି ଉପଯୋଗୀ ପତ୍ର କିଣାଯାଇଛି । ପଦରେ ଗାଁ ଗହଳରେ ଗରିବ ଶ୍ରେଣୀର ଲୋକେ ଆର୍ଥିକ ଦୃଷ୍ଟିରୁ ନିଶ୍ଚିତ ଉପକୃତ ହେଉଛନ୍ତି । ଗତ ଆର୍ଥିକ ବର୍ଷରେ ଏ ଦିଗରେ ସରକାର ୨୨ କୋଟି ୯୮ ଲକ୍ଷ ଟଙ୍କା ଯାଏ କରି ସେଥିମଧ୍ୟରୁ ୩ କୋଟି ୩୦ ଲକ୍ଷ ୪୧ ହଜାର ଟଙ୍କା ବିଭିନ୍ନ ଗ୍ରାମ ସଂସ୍ଥାୟତ ସମିତିକୁ ଉଚ୍ଚତମକାର୍ଯ୍ୟ ପାଇଁ ଅନୁଦାନ ଦେଇଥିବା ବିଷୟ ଶ୍ରୀ ଭଲକା କହିଲେ ।

ଚଳିତ ଆର୍ଥିକ ବର୍ଷରେ ରାଜ୍ୟରେ ୬୧,୫୯୬ ହେକ୍ଟର ଜମିରେ ବୃକ୍ଷ ରୋପଣ ୬୧,୬୫୦ ହେକ୍ଟର ପରିମିତ ରକ୍ତକା କଳର ପୁନରୁଦ୍ଧାର, ୧୦୭୨ କି: ମି: ଅଞ୍ଚଳରେ ପଥପାଖୁ ବୃକ୍ଷ ରୋପଣ କରାଯିବା ସଙ୍ଗେସଙ୍ଗେ ଗ୍ରାମାଞ୍ଚଳ ଦରିଦ୍ର ଲୋକଙ୍କୁ ବନାକରଣ କାର୍ଯ୍ୟକ୍ରମ ମାଧ୍ୟମରେ ୧୫୫ ଲକ୍ଷ ଶୁଭା ବଣ୍ଟନ କରିବା କାର୍ଯ୍ୟକ୍ରମ ରହିଛି ।

ଆଲୋଚନାରେ ଅଂଶ ଗ୍ରହଣ କରି ବିଧାୟକ ସର୍ବଶ୍ରୀ ପୁସ୍ତକ ମିଶ୍ର, ବସନ୍ତ କୁମାର ସିଂହ ଦଣ୍ଡପାଟ, ଭାରିରଥୀ ପମାଣୋ, କ୍ଷୟଦେବ କେନା କେନ୍ଦ୍ରପଡ଼ା ଅନୁଦାନର ସୁଷମ ବଣ୍ଟନ, ପୋଡ଼ୁଗୁଣ ନିରାକରଣ, ପ୍ରଦୁଷଣ ନିରାକରଣ, ବୃକ୍ଷ

ରୋପଣ କାର୍ଯ୍ୟକ୍ରମ ସଂପର୍କରେ ଆଲୋଚନା କରି ବିଭିନ୍ନ ପରାମର୍ଶ ଦେଇଥିଲେ । ବୃକ୍ଷ ରୋପଣ କାର୍ଯ୍ୟକ୍ରମରେ ପ୍ରଭୃତ ଅର୍ଥ ବିନିଯୋଗ ହେଉଥିବାରୁ ଏହାର ବିଧିବଦ୍ଧ ଓ ତୁରନ୍ତ ମୂଲ୍ୟାୟନ ଏକାନ୍ତ ଆବଶ୍ୟକ ବୋଲି ବିଧାୟକ ଶ୍ରୀ କ୍ଷୟଦେବ କେନା କହିଥିଲେ ।

ଉଚ୍ଚ ଦୈଠକରେ ଅନ୍ୟମାନଙ୍କ ମଧ୍ୟରେ କଳର ବିଭାଗ ସଚିବ ଶ୍ରୀ ପ୍ରଦୀପ କୁମାର ମହାନ୍ତି, ବିଜ୍ଞାନ, ବୈଷୟିକ ଓ ପରିବେଶ ବିଭାଗ ଶାସନ ସଚିବ ଶ୍ରୀ ରାମଚନ୍ଦ୍ର ସାମଲ, କଳର ବିଭାଗ ସୁଗୁ ଶାସନ ସଚିବ ଶ୍ରୀ ସୁଗକ କିଶୋର ମହାପାତ୍ର, ପ୍ରଧାନ ମୁଖ୍ୟ ବନ ସଂରକ୍ଷଣ ଶ୍ରୀ ସୁବାସ ଚନ୍ଦ୍ର ପାଟ୍ଟାକ ସମେତ କଳର ଓ ପରିବେଶ ବିଭାଗ ଓ ସଂପୃକ୍ତ ନିଗମଗୁଡ଼ିକର ପଦସ୍ତ ଅଧିକାରୀମାନେ ଯୋଗ ଦେଇଥିଲେ ।

### ସବୁଦିନିଆ ଗ୍ରାମ ନିର୍ମାଣ

ରାଜ୍ୟର ୧୫୦୦ରୁ ଊର୍ଦ୍ଧ୍ୱ ଜନସଂଖ୍ୟା ବିଶିଷ୍ଟ ଗ୍ରାମଗୁଡ଼ିକୁ ସବୁଦିନିଆ ରାଷ୍ଟ୍ର ନିର୍ମାଣ କରାଯିବ ବୋଲି ପୂର୍ଣ୍ଣ ଓ ଗୃହ ନିର୍ମାଣ ରାଷ୍ଟ୍ରମନ୍ତ୍ରୀ ମହମ୍ମଦ୍ ମୁଜାଫର ହୋସେନ୍ ଶ୍ରୀ ପ୍ରକାଶ କରିଛନ୍ତି । ପ୍ରତ୍ୟେକ ଗ୍ରାମ ପଞ୍ଚାୟତ ସହ ପଞ୍ଚାୟତ ସମିତି, ପଞ୍ଚାୟତ ସମିତି ସହ ସବ୍ଡିଭିଜନ୍ ଓ ସବ୍ଡିଭିଜନ୍ ସହ ଜିଲ୍ଲାର ସଦର ମହକୁମାଗୁଡ଼ିକୁ ମଧ୍ୟ ସବୁଦିନିଆ ରାଷ୍ଟ୍ର ସଂଯୋଗ କରାଯିବ । ଓଡ଼ିଶା ସରକାରଙ୍କ ଉପରୋକ୍ତ କାର୍ଯ୍ୟକ୍ରମକୁ ଅଗ୍ରାଧିକାର ଭିତ୍ତିରେ କାର୍ଯ୍ୟକାରୀ କରିବା ପାଇଁ ଶ୍ରୀ ଶ୍ରୀ ବିଭାଗୀୟ ଲଞ୍ଜିନିୟମମାନଙ୍କୁ ପରାମର୍ଶ ଦେଇଛନ୍ତି ।

ରାଜ୍ୟ ସଚିବାଳୟଠାରେ ସଂପୃକ୍ତ ପୂର୍ଣ୍ଣ ବିଭାଗର ରାଷ୍ଟ୍ର ଓ କୋଠାବାଡ଼ି ନିର୍ମାଣ ଅଗ୍ରଗତି ସଂପର୍କରେ ସମୀକ୍ଷା କରି ପୂର୍ଣ୍ଣମନ୍ତ୍ରୀ ଏହା ପ୍ରକାଶ କରିଥିଲେ । ଜିଲ୍ଲା ମାଷର ପ୍ରାନ୍ ଅନୁଯାୟୀ ୨,୬୪୯ଟି ୧,୫୦୦ରୁ ଊର୍ଦ୍ଧ୍ୱ ଜନସଂଖ୍ୟା ବିଶିଷ୍ଟ ଗ୍ରାମ ମଧ୍ୟରୁ ବର୍ତ୍ତମାନ ସୁଦ୍ଧା ୧୯୧୬ଟି ଗ୍ରାମକୁ ସବୁଦିନିଆ ରାଷ୍ଟ୍ର ସହ ସଂଯୋଗ କରାଯାଇଛି ବୋଲି ଏହି ସମୀକ୍ଷାରୁ ପ୍ରକାଶ । ଗ୍ରାମ୍ୟ ଭୂମିହୀନ ଶ୍ରମିକ କର୍ମ ନିୟୁତ ନିର୍ଭରତା କାର୍ଯ୍ୟକ୍ରମ (ଆର. ଏଲ୍. ଭି. ପି.) ଏବଂ ଜାତୀୟ ରାଜପଥ ଓ ପ୍ରକଳ ସଂସ୍ଥା କରୁଥିବାରେ ଉଚ୍ଚ ରାଷ୍ଟ୍ରଗୁଡ଼ିକ ନିର୍ମାଣ କରାଯାଇଛି । ବଜରା ୧୦୩୦ ଗ୍ରାମ ମଧ୍ୟରୁ ୬୭୦ଟି ଗ୍ରାମକୁ ସବୁଦିନିଆ ରାଷ୍ଟ୍ର ନିର୍ମାଣ କରିବା ପାଇଁ ଜାତୀୟ ରାଜପଥ ଓ ପ୍ରକଳ ସଂସ୍ଥାକୁ ଦାୟିତ୍ୱ ଦିଆଯାଇଛି । ଏଥିପାଇଁ ୨୫୦ କୋଟି ଟଙ୍କା ବ୍ୟୟ ଅଟକଳ କରାଯାଇଛି ।

ରାଜ୍ୟରେ ଥିବା ମୋଟ ୫୭ଟି ରାଜସ୍ୱ ସବ୍ଡିଭିଜନ୍ ମଧ୍ୟରୁ ୫ଟି ସବ୍ଡିଭିଜନ୍ ବ୍ୟତୀତ ଅନ୍ୟାନ୍ୟ ସମସ୍ତ ସବ୍ଡିଭିଜନ୍ ସଦର ମହକୁମା ସହ ଜିଲ୍ଲା ସଦର ମହକୁମାକୁ ସବୁଦିନିଆ ରାଷ୍ଟ୍ର ସଂଯୋଗ ହୋଇଯାଇଛି । ଦେଘାନାଟ ଜିଲ୍ଲାର କାମାକ୍ଷା ନଗର ଓ ପାଇଲହଡ଼ା, କୋରାପୁଟ ଜିଲ୍ଲାର ଗୁଣ୍ଡପୁର, ସୁନ୍ଦରଗଡ଼ ଜିଲ୍ଲାର ବଣେଇ ଓ ବସନ୍ତୀର ଜିଲ୍ଲାର ବାରମହା-ରାଜପୁର ୫ଟି ସବ୍ଡିଭିଜନ୍ ସଦର ମହକୁମା ସହ ସଂପୃକ୍ତ ଜିଲ୍ଲା ସଦର ମହକୁମାକୁ ସବୁଦିନିଆ ରାଷ୍ଟ୍ର ନିର୍ମାଣ କରିବା ପାଇଁ

କାର୍ଯ୍ୟ ଆଗେଇ ଚାଲିଛି । ୧୫୨୩୦ ଲକ୍ଷ ଟଙ୍କା ପରିବର୍ତ୍ତିତ ବ୍ୟୟ ଅଟକଳରେ ଡେକାନାଟର କାମାକ୍ଷାନଗର ରାଷ୍ଟ୍ରାୟତ୍ତୀ ନଦୀ ଉପରେ କେନ୍ଦ୍ର ଓ ରାଜ୍ୟ ସରକାରଙ୍କ ଆର୍ଥିକ ସହାୟତାରେ ନିର୍ମାଣାଧୀନ ସେତୁର କାର୍ଯ୍ୟ ପାଇଁ ଚଳିତ ଆର୍ଥିକ ବର୍ଷରେ ରାଜ୍ୟ ସରକାର ୧୪୦ ଲକ୍ଷ ଟଙ୍କା ଓ କେନ୍ଦ୍ର ସରକାର ୧୫୦ ଲକ୍ଷ ଟଙ୍କା ମଞ୍ଜୁର କରିଛନ୍ତି । ସପ୍ତମ ଯୋଜନା ମଧ୍ୟରେ ଏହି ସେତୁ ନିର୍ମାଣ ସଂପୂର୍ଣ୍ଣ ହେବା ଆଶା କରାଯାଇଛି । ସେହିପରି ଜାତୀୟ ରାଜପଥ ଓ ପ୍ରକଳ ସଂଘା ଜରିଆରେ ନିର୍ମାଣାଧୀନ ବ୍ରାହ୍ମଣୀ-ରାମିଆଳ ସେତୁ ଆସତା ୧୯୯୦ ମସିହା ଜୁନ୍ ମାସ ସୁଦ୍ଧା ସଂପୂର୍ଣ୍ଣ ହେବା ଆଶା କରାଯାଇଛି । ଉପରୋକ୍ତ ଦୁଇଟି ସେତୁ ନିର୍ମାଣ ସଂପୂର୍ଣ୍ଣ ହେଲେ ଜାମାକ୍ଷାନଗର ସହ ଜିଲ୍ଲା ସଦର ମହକୁମା ଡେକାନାଟର ସାୟା ସଂଯୋଗ ହୋଇପାରିବ ।

କୋରାପୁଟ ଜିଲ୍ଲାର ବଂଶଧାରା ନଦୀ ଉପରେ କେନ୍ଦ୍ର ଓ ରାଜ୍ୟ ସରକାରଙ୍କ ଆର୍ଥିକ ସହାୟତାରେ ୨୧୬ ଲକ୍ଷ ଟଙ୍କାରୁ ଉର୍ଦ୍ଧ୍ୱ ବ୍ୟୟ ଅଟକଳରେ ନିର୍ମାଣାଧୀନ ସେତୁର କାର୍ଯ୍ୟ ଆଗେଇ ଚାଲିଛି । କେନ୍ଦ୍ର ସରକାରଙ୍କ ପକ୍ଷରୁ ୧୦୮ ଲକ୍ଷ ଟଙ୍କା ଓ ରାଜ୍ୟ ସରକାରଙ୍କ ପକ୍ଷରୁ ୧୨୦ ଲକ୍ଷ ଟଙ୍କା ମଞ୍ଜୁର ହୋଇଛି । ସପ୍ତମ ଯୋଜନା ଶେଷ ସୁଦ୍ଧା ଏହି ସେତୁ ନିର୍ମାଣ ସଂପୂର୍ଣ୍ଣ ହେବା ଆଶା କରାଯାଇଛି । ଏହା ଫଳରେ ଗୁଣ୍ଡପୁର ସହ ଜିଲ୍ଲା ସଦର ମହକୁମା କୋରାପୁଟକୁ ସାୟା ସଂଯୋଗ ହୋଇପାରିବ ।

ଜାତୀୟ ରାଜପଥ ଓ ସ୍ଥଳ ସଂଘା ଜରିଆରେ ନିର୍ମାଣାଧୀନ ୨୩ ନମ୍ବର ଜାତୀୟ ରାଜପଥ ଏବଂ ତୁମକେର ପାଟୋରେ ବ୍ରାହ୍ମଣୀ ନଦୀ ଉପରେ ସେତୁ ନିର୍ମାଣ କାର୍ଯ୍ୟ ଚାଲିଛି । ଏହା ଆସତା ୧୯୯୧ ମସିହା ମାର୍ଚ୍ଚ ମାସ ସୁଦ୍ଧା ସଂପୂର୍ଣ୍ଣ ହେବା ଆଶା କରାଯାଇଛି । ଏହା ଫଳରେ ବଣେଇ ସହ ସୁନ୍ଦରଗଡ଼ ଜିଲ୍ଲା ସଦର ମହକୁମା ସାୟା ରାଷ୍ଟ୍ରାୟତ୍ତୀ ଯୋଗାଯୋଗ ହୋଇପାରିବ ।

### କୃଷି ଓ କୃଷକଙ୍କ ଉନ୍ନତ ଲାଭ ସରକାର ସଙ୍କଳ୍ପବଦ୍ଧ

ଜଗତସିଂହପୁରଠାରେ ନଡ଼ିଆଗୁଣାମାନଙ୍କୁ କେନ୍ଦ୍ରୀୟ ସର୍ବସିଡ଼ି ବିତରଣ ପାଇଁ ଅନୁଷ୍ଠିତ ଉତ୍ସବରେ ମୁଖ୍ୟ ଅତିଥି ଭାବରେ ଉଦ୍‌ବୋଧନ ଦେଇ କୃଷିମନ୍ତ୍ରୀ କହିଲେ ଯେ ଗତବର୍ଷର ମରୁଡ଼ିକଳିତ ପରିସ୍ଥିତିରେ ଗୁଣାମାନେ କ୍ଷତିଗ୍ରସ୍ତ ହୋଇଥିବା ଦୃଷ୍ଟିରୁ ଚଳିତ ବର୍ଷ ଖରିଫ୍ ଓ ରବି ଫସଲ ଉତ୍ପାଦନ ବୃଦ୍ଧି କରିବାକୁ ସରକାର ଲକ୍ଷ୍ୟ ଧାର୍ଯ୍ୟ କରିଛନ୍ତି । ସେଥିପାଇଁ କେବଳ ଖରିଫ୍ ଋତୁରେ ୧ ଲକ୍ଷ ୩ ହଜାର ମେଟ୍ରିକ୍ ଟନ୍ ବିଭିନ୍ନ ପାର ଯୋଗାଇ ଦେବାକୁ ଯେଉଁ ଲକ୍ଷ୍ୟ ରଖାଯାଇଛି, ତାହା ହାସଲ କରିବାକୁ ସାର ବିକ୍ରୟ କେନ୍ଦ୍ରର ସଂଖ୍ୟା ୧୧ ହଜାର ୫୦୦କୁ ବୃଦ୍ଧି କରାଯାଇଛି । ଏହା ବ୍ୟତୀତ ଗୁଣାମାନଙ୍କ ବିକ୍ରୟ କେନ୍ଦ୍ର ଜରିଆରେ ଗୁଣାଙ୍କ ଋତୁ ନିକଟରେ ସାର ବିକ୍ରୟପାଇଁ ବ୍ୟବସ୍ଥା କରାଯାଇଛି । ଗତ ଜୁନ୍ ମାସ ସୁଦ୍ଧା ସମଗ୍ର ରାଜ୍ୟରେ ୧୯ ହଜାର

୬୭୫ ମେଟ୍ରିକ୍ ଟନ୍ ସାର ଯୋଗାଇ ଦିଆଗଲାଣି ବୋଲି ସେ ପ୍ରକାଶ କରିଥିଲେ । ବଲ୍‌ଗିର, କଳାହାଣ୍ଡି, କୋରାପୁଟ, ସମଲପୁର ଓ ସୁନ୍ଦରଗଡ଼ ଜିଲ୍ଲାଗୁଡ଼ିକରେ ପ୍ରଥମ ଥର ପାଇଁ ୨୦ ହଜାର ହେକ୍ଟର ଜମିରେ ସୋୟାବିନ୍ ଗୁଣ କରାଯିବ । ସେହିପରି ସବୁଜିଲ୍ଲାରେ ୨ ଲକ୍ଷ ୧୫ ହଜାର ହେକ୍ଟର ଜମିରେ ଚିନାବାଦାମ ଓ ୧ ଲକ୍ଷ ୬୫ ହଜାର ହେକ୍ଟର ଜମିରେ ଗାଣି ଗୁଣ ପାଇଁ ଲକ୍ଷ୍ୟ ଧାର୍ଯ୍ୟ ହୋଇଛି । ସମବାୟ ସଂସ୍ଥାଗୁଡ଼ିକ ଅଧିକ ସକ୍ରିୟ କରାଯିବ ବୋଲି ସୂଚନା ଦେଇ ଶ୍ରୀ ବେହେରା କହିଲେ ଯେ ଗୁଣାମାନଙ୍କୁ ଚଳିତବର୍ଷ ୫୦ କୋଟି ଟଙ୍କା ଏବଂ ଆସତାବର୍ଷ ୬୦ କୋଟି ଟଙ୍କା ରଣ ଦେବାର ବ୍ୟବସ୍ଥା ହେଉଛି । ରଣଗ୍ରସ୍ତ ଗୁଣାମାନଙ୍କୁ ଶତକଡ଼ା ୫ ଭାଗ ରଣ କୋହଳ କରିବା, ଶତକଡ଼ା ୬୦ ଭାଗରୁ ଅଧିକ ରଣ ପରିଶୋଧ କରିଥିବା ଗୁଣାଙ୍କୁ ଶତକଡ଼ା ୧୦ ଟଙ୍କା ସୁଧ ହାରରେ ରଣ ଦେବା, ସର୍ବାଧିକ ଶାନ୍ଦ୍ୟଶସ୍ୟ ଉତ୍ପାଦନ ପାଇଁ ୧୪ଟି ବୁକ୍କୁ ୧୪ ଲକ୍ଷ ଟଙ୍କା ପୁରସ୍କାର ଦେବା ଏବଂ ଆଗୁଆ ଗୁଣା ଓ କୃଷି କର୍ମଗୁଣାମାନଙ୍କୁ ପୁରସ୍କାର ଦେବା ଇତ୍ୟାଦି ସରକାରଙ୍କ କେତେକ ପ୍ରଗତିଶୀଳ କାର୍ଯ୍ୟକ୍ରମ ସଂପର୍କରେ କୃଷିମନ୍ତ୍ରୀ ସୂଚନା ଦେଇଥିଲେ । ସ୍ଥାନୀୟ ଆଂଚଳିକ ସମବାୟ ବାଣିଜ୍ୟ ସମିତିର ଉନ୍ନତି ଗୁଣି ୨ ଲକ୍ଷ ଟଙ୍କା ଏବଂ ଶୀତଳ ଉତ୍ପାଦକୁ ସକ୍ରିୟ କରିବା ବାବଦରେ ୨ ଲକ୍ଷ ୫୦ ହଜାର ଟଙ୍କା ସାହାଯ୍ୟ ଦିଆଯିବ ବୋଲି ସେ କହିଥିଲେ ।

ଏମ୍. ପି. ଶ୍ରୀ ବାସୁଦେବ ମହାପାତ୍ରଙ୍କ ଅଧ୍ୟକ୍ଷତାରେ ଅନୁଷ୍ଠିତ ଏହି ଉତ୍ସବରେ କେନ୍ଦ୍ର ନାରିକେଳ ଉତ୍ପାଦନ ବୋର୍ଡର ଉପନିର୍ଦ୍ଦେଶକ ଶ୍ରୀ ଏଲ୍. ଶିବରାମରେଡ଼ି, ଫରୋଦ୍ୟାନ ନିର୍ଦ୍ଦେଶକ ଶ୍ରୀ ଗୋପୀନାଥ ପରିଡ଼ା, ବିଧାୟକ ଶ୍ରୀ କୈଳାସ ଚନ୍ଦ୍ର ମଲ୍ଲିକ, କୃଷି ଉପ ନିର୍ଦ୍ଦେଶକ ଶ୍ରୀ ବିମଳେନ୍ଦ୍ର ଶତପଥୀ ଓ ସ୍ଥାନୀୟ ଉଦ୍ୟାନବିତ୍ ଶ୍ରୀ ସୁରେନ୍ଦ୍ର ନାଥ ମହାପାତ୍ରଙ୍କ ସମେତ ୨୯ଣ ବିଶିଷ୍ଟ ନଡ଼ିଆଗୁଣା ନଡ଼ିଆ ଗୁଣର ଉତ୍ପାଦକମାନେ ଉପସ୍ଥିତ ରୁହୁଥିଲେ । ନିର୍ଦ୍ଦେଶକ ଶ୍ରୀ ପରିଡ଼ା କହିଲେ ଯେ ୫ ହଜାର ନଡ଼ିଆଗଛ ଲଗାଇଲେ ବାର୍ଷିକ ୨୦ ହଜାର ଟଙ୍କା ପର୍ଯ୍ୟନ୍ତ ଆୟ ମିଳିପାରିବ । ନଡ଼ିଆ ବସିଣ୍ଡ ଛାଇରେ ‘କୋକୋ’, ଗୋଲମରିଚ ଓ ଲମଚ ଧରଣର ଡାକଟିନି ଗୁଣ କରିବା ଦିଗରେ ସରକାର ସହାୟତା ପ୍ରଦାନ କରିବେ ବୋଲି ସେ ସୂଚନା ଦେଇଥିଲେ ।

ପରିଶେଷରେ କୃଷିମନ୍ତ୍ରୀ ୮୭ ଜଣ ନଡ଼ିଆ ଗୁଣାଙ୍କୁ “ଡ଼ିମାଣ୍ଡଟ୍ରାପ” ଆକାରରେ ପ୍ରାୟ ୩୭ ହଜାର ଟଙ୍କା ସର୍ବସିଡ଼ି ବଣ୍ଟନ କରିଥିଲେ ।

### ସ୍ୱାସ୍ଥ୍ୟସେବା ଯୋଜନା ସଂପର୍କରେ ସଚେତନତା ସୃଷ୍ଟି

ସ୍ୱାସ୍ଥ୍ୟସେବା ପାଇଁ ବିଭିନ୍ନ ପ୍ରକାର କାର୍ଯ୍ୟକ୍ରମ ଯାତମୁ ନିଆଯାଉଥିଲେ ମଧ୍ୟ ଜନସାଧାରଣ ସେ ସଂପର୍କରେ ସଚେତନ ହୋଇପାରୁ ନଥିବାରୁ ତାହାର ସୁଫଳ ଲୋକମାନଙ୍କ ପାଖରେ ପହଞ୍ଚି ପାରୁ ନାହିଁ । ଏ ଦୃଷ୍ଟିରୁ ରାଜ୍ୟର ବିଭିନ୍ନ ସ୍ଥାନରେ

ଆୟୋଜନ କରାଯାଇ ଲୋକମାନଙ୍କୁ ସଚେତନ କରିବାକୁ ପଡ଼ିବ ବୋଲି ସ୍ୱାସ୍ଥ୍ୟମନ୍ତ୍ରୀ ଶ୍ରୀ ନିରଞ୍ଜନ ପଟ୍ଟନାୟକ ସୂଚନା ଦେଇଛନ୍ତି ।

ସଂପୃତ କେନ୍ଦ୍ରର ଜିଲ୍ଲାର ମାଟକମ୍ବେଡା ସରକାରୀ ସ୍ତ୍ରୀସମ୍ମୁଖରେ ଭାରତୀୟ ଖାଦ୍ୟ ବିଭାଗର ନ୍ୟୁଟ୍ରିସନ୍ ଡିଭିଜନ୍ ଏବଂ ରାଜ୍ୟ ସରକାରଙ୍କ ସ୍ୱାସ୍ଥ୍ୟ ବିଭାଗର ମିଳିତ ଆନୁକୂଲ୍ୟରେ ଆୟୋଜିତ ଇଣ୍ଟିଗ୍ରେଟେଡ୍ ନ୍ୟୁଟ୍ରିସନ୍ ଏକ୍ସପୋଜିଟ୍ ଶିବିରରେ ମୁଖ୍ୟ ଅତିଥି ଭାବେ ଯୋଗ ଦେଇ ସ୍ୱାସ୍ଥ୍ୟ ମନ୍ତ୍ରୀ ଏହା କହିଛନ୍ତି । ଉଡ଼ିଶାର ସ୍ୱାସ୍ଥ୍ୟ ସେବା କାର୍ଯ୍ୟକ୍ରମ ସଂପର୍କରେ ସୂଚନା ଦେଇ ସେ କହିଲେ ଯେ ପ୍ରତି ୨୦ ହଜାର ଲୋକଙ୍କ ପାଇଁ ଏକ ସ୍ୱାସ୍ଥ୍ୟ କେନ୍ଦ୍ର ଖୋଲିବାକୁ କେନ୍ଦ୍ର ସରକାରଙ୍କ ଯୋଜନା ଥିବା ବେଳେ ଉଡ଼ିଶାରେ ୧୮ରୁ ୧୯ ହଜାର ପର୍ଯ୍ୟନ୍ତ ଏବଂ ସହ ବିଶେଷରେ ୧୦ରୁ ୧୧ ହଜାର ଲୋକଙ୍କ ପାଇଁ ଗୋଟିଏ ଲେଖାଏଁ ସ୍ୱାସ୍ଥ୍ୟ କେନ୍ଦ୍ର ପ୍ରତିଷ୍ଠା କରାଯାଇଛି । ଦୁଇହଜାର ମସିହା ସୁଦ୍ଧା ପ୍ରତ୍ୟେକ ଲୋକଙ୍କୁ ସ୍ୱାସ୍ଥ୍ୟସେବା ସୁବିଧା ଯୋଗାଇ ଦେବାପାଇଁ ଯେଉଁ ଉଦ୍ୟମ ଆରମ୍ଭ ହୋଇଛି, ତାହା ସଫଳ କରିବା ପାଇଁ ବାସ୍ତବ ପଦକ୍ଷେପ ନିଆଯାଇଛି । ସେ ଆହୁରି ମଧ୍ୟ କହିଛନ୍ତି ଯେ ଶିଶୁ ମୃତ୍ୟୁହାର କମାଇବା ପାଇଁ ନିଷ୍ଠାପର ଉଦ୍ୟମ କରାଯାଉଛି ।

### ହରିଜନ ପରିବାରଙ୍କୁ ନଡ଼ିଆ ଗୁଣ ଯୋଗାଣ

ଜଗତସିଂହପୁର ସବ୍ଡିଭିଜନ ଉଦ୍ୟାନ ବିଭାଗର ଉଦ୍ୟମରେ ଜଗତସିଂହପୁର, ବାଲିକୁଦା, ବିରିଡ଼ି, ନାଉରୀ, ଚିରୋଇ, ବୁଦ୍ଧ ଓ ଏରସନା ବ୍ଲକ୍ ୨୫୯୦ ଟି ହରିଜନ ପରିବାରଙ୍କୁ ତାଙ୍କର ବାରିପତ ଜମିରେ ନଡ଼ିଆ ଗୁଣ କରିବାକୁ ଗତ ଆର୍ଥିକ ବର୍ଷ ମଧ୍ୟରେ ସମୁଦାୟ ୧୨,୫୦୦ ନଡ଼ିଆ ଗୁଣା ଯୋଗାଇ ଦିଆଯାଇଛି । ପ୍ରତ୍ୟେକ ପରିବାର ନିଜ ଜମିରେ ୫ ଟି ଲେଖାଏଁ ଗୁଣା ରୋପଣ କରିବା ଏବଂ ଖତସାର ଓ କୀଟନାଶକ ଔଷଧ ପ୍ରୟୋଗ କରିବା ବାବଦରେ ହରିଜନ-ଆଦିବାସୀ ଅର୍ଥ ଲଗାଣ ନିଗମ ତରଫରୁ ସଂପୃତ ହିତାଧିକାରୀଙ୍କୁ ଆର୍ଥିକ ସାହାଯ୍ୟ ଦିଆଯାଇଛି । ସଂପୃତ ପଞ୍ଚାୟତ ସମିତି ସବୁ ଏହି ସାହାଯ୍ୟ ପାଇଁ ହିତାଧିକାରୀଙ୍କ ନାମ ସୁପାରିଶ କରିଥିଲେ ।

ଏହି ହରିଜନ ହିତାଧିକାରୀମାନଙ୍କ ମଧ୍ୟରେ "ଉର୍ଦ୍ଧ୍ୱରା ବିବାହ" ବର୍ଷ ଅକ୍ଷରରେ ଗୃହ ପାଇଥିବା ଜଗତସିଂହପୁର, ବାଲିକୁଦା, ଚିରୋଇ ଓ ଏରସନା ବ୍ଲକ୍ ସମୁଦାୟ ୯୦ ଟି ପରିବାର ଅନ୍ତର୍ଭୁକ୍ତ ।

### କନ୍ଦିସ ଆବାସ ଯୋଜନା

ରାଜ୍ୟରେ ୧୯୮୬-୮୭ ମସିହାରୁ କାର୍ଯ୍ୟକାରୀ କରାଯାଇଥିବା କନ୍ଦିସ ଆବାସ ଯୋଜନାରେ ଗତ ମାର୍ଚ୍ଚ ମାସ ସୁଦ୍ଧା ୧୧,୫୭୬ଟି ବାସହୀନ ପରିବାରଙ୍କୁ ବାସଗୃହ ଯୋଗାଇ ଦିଆଯାଇଛି । ବୃକ୍ମାନଙ୍କରେ ଆଦିବାସୀ ଓ ହରିଜନ ଶ୍ରେଣୀ

ଏବଂ ଗୋଟିମୂଳ ଶ୍ରମିକ ଏହାଦ୍ୱାରା ଉପକୃତ ହେଉଛନ୍ତି । ଏହି ବାସଗୃହଗୁଡ଼ିକର ନିର୍ମାଣ ସହିତ ଆନୁଷ୍ଠାନିକ ଉନ୍ନତିକର କାର୍ଯ୍ୟ, ରାନ୍ଧା ଓ ଗୋଷା ବିନୋଦନ କେନ୍ଦ୍ର ପ୍ରଭୃତି ସୁବିଧା ସୁଯୋଗ ଯୋଗାଇବାରେ ମୋଟ ୧୪ କୋଟି ୩୨ ଲକ୍ଷ ୬୫ ହଜାର ଟଙ୍କା ବ୍ୟୟ କରାଯାଇଛି ।

ଏହି ଯୋଜନାରେ ଗତ ଦୁଇବର୍ଷ ମଧ୍ୟରେ ରାଜ୍ୟର ୧୩ ଟି ଜିଲ୍ଲା ମଧ୍ୟରୁ ସର୍ବାଧିକ କୋରାପୁଟ ଜିଲ୍ଲାରେ ୧୨୪୦ ଟି ଓ ସମଲପୁର ଜିଲ୍ଲାରେ ୧୨୧୧ ଟି ବାସଗୃହ ନିର୍ମିତ ହୋଇଛି । ଅନ୍ୟ ଜିଲ୍ଲାମାନଙ୍କରେ, ଯଥା-କନ୍ଧାହାଣ୍ଡି ଜିଲ୍ଲାରେ ୧୦୯୫ଟି, କେନ୍ଦ୍ରୁରରେ ୧୦୬୮ଟି, ଗଞ୍ଜାମରେ ୯୧୦ଟି, ବାଲେଶ୍ୱରରେ ୮୯୨ ଟି, ବସ୍ତାନୀରେ ୭୮୭ଟି, ପୁରୀବାଣୀରେ ୭୮୭ଟି, ପୁରଗଡ଼ରେ ୭୭୮ଟି, କଟକରେ ୭୭୩ଟି, ତେଜାନୀକରେ ୭୬୭ଟି, ପୁରୀରେ ୬୫୦ଟି, ଓ ମୟୂରଭଞ୍ଜ ଜିଲ୍ଲାରେ ୬୨୨ଟି ବାସଗୃହ ନିର୍ମାଣ କରାଯାଇ ହିତାଧିକାରୀମାନଙ୍କୁ ବଣ୍ଟନ କରାଯାଇଛି ।

ପ୍ରତି ବ୍ଲକ୍ରେ ଗୋଟିଏ ସ୍ଥାନରେ ସର୍ବନିମ୍ନ ୨୦ ଜଣ ଓ ସର୍ବାଧିକ ୪୦ ଜଣ ବାସହୀନ ବ୍ୟକ୍ତିଙ୍କ ପାଇଁ ଏହି ଯୋଜନାରେ ବାସଗୃହ ନିର୍ମାଣ କରାଯିବା ସଙ୍ଗେ ସଙ୍ଗେ ଏହି ନୂତନ କଲୋନୀ ପାଇଁ ପାନୀୟ ଜଳ, ପାଖରେ ବିଦ୍ୟୁତ୍ ସୁବିଧା ଥିଲେ ବିଦୁଡ଼ି ଆଲୋକ, ପ୍ରତ୍ୟେକ ପର ପାଇଁ ବରପାଲି ପାଇଖାନା ଓ ପିଇ-ମାନଙ୍କ ପାଇଁ ବିଦ୍ୟାଳୟ ବ୍ୟବସ୍ଥାମାନ କରାଯାଇଛି ।

ଚତୁର୍ଥ ଆର୍ଥିକ ବର୍ଷରେ ଏହି ଯୋଜନାରେ ୬୨୦୦ ଟି ବାସଗୃହ ନିର୍ମାଣ କରାଯିବା ପାଇଁ ଲକ୍ଷ୍ୟଧାର୍ଯ୍ୟ ହୋଇଛି ।

### ଖରିଫ ଗୁଣପାଇଁ ଭଠା ଜଳସେଚନ ବ୍ୟବସ୍ଥା

ଚତୁର୍ଥ ବର୍ଷର ଖରିଫ ଗୁଣପାଇଁ ଭଠା ଜଳସେଚନ ପ୍ରକଳ୍ପଗୁଡ଼ିକ ଜରିଆରେ ରାଜ୍ୟର ମୋଟ ୧ ଲକ୍ଷ ୬ ହଜାର ୨୧ ହେକ୍ଟର ଜମିରେ ଜଳ ସେଚନ କରାଯିବ । ଗତ ଜିଲ୍ଲାପାଳ ସମ୍ମିଳନୀରେ ଏ ସଂପର୍କରେ ସବିଶେଷ ଆଲୋଚନା ହେବା ପରେ ରାଜ୍ୟ ଭଠା ଜଳସେଚନ ନିଗମ ପକ୍ଷରୁ ଚତୁର୍ଥ ବର୍ଷର ଖରିଫ ଗୁଣ ପାଇଁ ଭଠା ଜଳସେଚନ କାର୍ଯ୍ୟକ୍ରମ ଆନୁମୋଦିତ ହୋଇଛି । ବିଦ୍ୟୁତ୍ଚକ୍ଷରଣ ହୋଇଥିବା ୧୦,୨୪୭ଟି ଭଠା ସେଚ ପଏଣ୍ଟ ମଧ୍ୟରୁ ୯୦୪୩ଟି ପଏଣ୍ଟ ଜରିଆରେ ଉପରୋକ୍ତ ଜମିକୁ ଜଳ ଯୋଗାଇ ଦିଆଯିବ ।

ବାଲେଶ୍ୱର ଜିଲ୍ଲାରେ ୨୩,୬୧୦ ହେକ୍ଟର, ବସ୍ତାନୀରେ ୩,୦୩୬ ହେକ୍ଟର, କଟକରେ ୩୦,୧୭୭ ହେକ୍ଟର, ତେଜାନୀକରେ ୫,୮୩୮ ହେକ୍ଟର, ଗଞ୍ଜାମରେ ୨,୧୨୬ ହେକ୍ଟର, କନ୍ଧାହାଣ୍ଡିରେ ୨,୮୮୫ ହେକ୍ଟର, କେନ୍ଦ୍ରୁରରେ ୪,୩୪୪ ହେକ୍ଟର, କୋରାପୁଟରେ ୮,୬୩୦ ହେକ୍ଟର, ମୟୂରଭଞ୍ଜରେ ୫,୮୪୬ ହେକ୍ଟର, ପୁରୀବାଣୀରେ ୧,୩୩୬ ହେକ୍ଟର, ସମଲପୁରରେ ୫,୩୪୪ ହେକ୍ଟର, ସୁନ୍ଦରଗଡ଼ରେ

୪,୧୫୦ ହେକ୍ଟର ଜମିରେ ଖରିଫ ଶସପାଇଁ ଜଳ ଯୋଗାଇ ଦିଆଯିବ ।

ବିଭିନ୍ନ ଜିଲ୍ଲାରେ ରହିଥିବା ୨୨ଟି ଇଠା ଜଳସେଚନ ଚିର୍କିଜନର ନିର୍ବାହୀ ଯତ୍ନ ଓ ସଂପୂର୍ଣ୍ଣ କର୍ମରାମାନଙ୍କୁ ଅନୁମୋଦିତ କାର୍ଯ୍ୟକ୍ରମ ଅନୁଯାୟୀ ଶସୀକୁ ଜଳ ଯୋଗାଇ ଦେବା ଦିଗରେ ତତ୍ପର ହେବାକୁ ନିର୍ଦ୍ଦେଶ ଦିଆଯାଇଛି ।

### ରାଜ୍ୟରେ ବିକଳାଙ୍ଗ କଲ୍ୟାଣ କାର୍ଯ୍ୟକ୍ରମ

ଚଳିତ ଆର୍ଥିକ ବର୍ଷରେ ରାଜ୍ୟ ସରକାର ଆଉ ଅଧିକ ୧୦ ହଜାର ଅକ୍ଷମ ଓ ବିକଳାଙ୍ଗ ବ୍ୟକ୍ତିକୁ ସାହାଯ୍ୟ ଦେବା ପାଇଁ ନିଷ୍ପତ୍ତି କରିଛନ୍ତି । ଏହି ଯୋଜନା ରାଜ୍ୟରେ ୧୯୮୪ ମସିହା ଅକ୍ଟୋବର ମାସରୁ କାର୍ଯ୍ୟକାରୀ ହେଉଛି । ୫ ବର୍ଷରୁ ଉର୍ଦ୍ଧ୍ୱ ବୟସର ୧୦ ହଜାର ସଂପୂର୍ଣ୍ଣ ଅକ୍ଷ ଓ ଶାରୀରିକ ଅକ୍ଷମ ତଥା ନିଃସ୍ୱ ବ୍ୟକ୍ତିକୁ ଏହି ସୁବିଧା ଯୋଗାଇ ଦିଆଯାଇଛି ।

ଷଷ୍ଠ ଯୋଜନା କାଳରେ ଅକ୍ଷମମାନଙ୍କ ଶିକ୍ଷାବୃତ୍ତି ବାବଦରେ ସରକାର ୧୨ ଲକ୍ଷ ୮୭ ହଜାର ଟଙ୍କା ବ୍ୟୟ କରିଛନ୍ତି । ସପ୍ତମ ଯୋଜନାର ଆରମ୍ଭରୁ ଅଦ୍ୟାବଧି ଏ ବାବଦରେ ୧୮ ଲକ୍ଷ ୮୮ ହଜାର ଟଙ୍କା ବ୍ୟୟ କରାଯାଇ ୫ ହଜାର ଅକ୍ଷମ ବ୍ୟକ୍ତିକୁ ଉପକୃତ କରାଯାଇଛି ବୋଲି ଜଣାପଡ଼ିଛି ।

ଉଲ୍ଲେଖନୀୟ ଯେ ରାଜ୍ୟ ସରକାର ୧୯୮୫-୮୬ ମସିହାରୁ ଅକ୍ଷମମାନଙ୍କୁ ସହାୟକ ଯତ୍ନ ଓ ସାମଗ୍ରୀମାନ ଦେଉଛନ୍ତି । ଜିଲ୍ଲା ମୁଖ୍ୟ ଚିକିତ୍ସାକର୍ମୀମାନଙ୍କରେ ଫିଟ୍-ମେଣ୍ଟ କେନ୍ଦ୍ରମାନ ଖୋଲିଯାଇଛି । ଏହି କାର୍ଯ୍ୟକ୍ରମ ଅନୁଯାୟୀ ଉପରୋକ୍ତମାନଙ୍କୁ ଚିକିତ୍ସା ଗାଡ଼ି, ଶୁବଣ ସହାୟକ ଯତ୍ନ ଓ ବିଭିନ୍ନ ପ୍ରକାରର ସହାୟକ ସାମଗ୍ରୀ ଯୋଗାଇ ଦିଆଯାଇଛି ।

ବିକଳାଙ୍ଗ କଲ୍ୟାଣ କାର୍ଯ୍ୟକ୍ରମ ଅନୁଯାୟୀ ଯେଉଁ ରୋଗମୁକ୍ତ କୃଷିରୋଗୀମାନଙ୍କୁ ସେମାନଙ୍କର ନିଜ ପରିବାର ଗ୍ରହଣ କରୁନାହାନ୍ତି, ରାଜ୍ୟ ସରକାର ସେମାନଙ୍କୁ ସହାୟତା ପ୍ରଦାନ କରୁଛନ୍ତି । ଏହି କାର୍ଯ୍ୟକ୍ରମରେ ସପ୍ତମ ଯୋଜନା ଆରମ୍ଭରୁ ଅଦ୍ୟାବଧି ୯୫୦ ଜଣ ରୋଗମୁକ୍ତ କୃଷିରୋଗୀଙ୍କୁ ୩୧ ଲକ୍ଷ ୫୭ ହଜାର ଟଙ୍କାର ସାହାଯ୍ୟ ଦିଆଯାଇଛି । ଷଷ୍ଠ ଯୋଜନା କାଳରେ ୨୧୮ ଜଣ ରୋଗମୁକ୍ତ କୃଷି ରୋଗୀଙ୍କର ଚିକିତ୍ସା ପାଇଁ ୧୩ ଲକ୍ଷ ୫୮ ହଜାର ଟଙ୍କା ଯୋଗାଇ ଦିଆଯାଇଥିଲା ବୋଲି ଜଣାପଡ଼ିଛି ।

### ଭୂମିହୀନ କୃଷି ଶ୍ରମିକ ବୀମା ଯୋଜନା

ଭାରତ ସରକାର ଭୂମିହୀନ କୃଷି ଶ୍ରମିକମାନଙ୍କ ନିମନ୍ତେ ବର୍ଷକାମା ଯୋଜନା ୧୯୮୭ ମସିହା ଅଗଷ୍ଟ ମାସରୁ

ପ୍ରବର୍ତ୍ତନ କରିଛନ୍ତି । ଏହି ଯୋଜନାରେ ଭୂମିହୀନ କୃଷି ଶ୍ରମିକଙ୍କ ପରିବାରରୁ ୧୮ ରୁ ୬୦ ବର୍ଷ ବୟସ ହୋଇଥିବା ଜଣେ ବ୍ୟକ୍ତି ବୀମାଭୁକ୍ତ ହୋଇପାରିବେ । ବୀମାଭୁକ୍ତ ବ୍ୟକ୍ତିମାନଙ୍କ ପାଇଁ ଭାରତ ସରକାର ବାର୍ଷିକ ୧୦ ବର୍ଷ ହିସାବରେ ୩ ବର୍ଷ ନିମନ୍ତେ କିଛି ବା ପୁନିୟମ ଭାରତୀୟ ଜୀବନବୀମା ନିଗମଙ୍କ ପାଖରେ ଦାଖଲ କରିବେ । ହିତାଧିକାରୀମାନଙ୍କୁ ଏଥିପାଇଁ କୌଣସି ପୁନିୟମ ଦେବାକୁ ପଡ଼ିବ ନାହିଁ । ବୀମାଭୁକ୍ତ ସଭ୍ୟମାନଙ୍କର ଯଦି ମୃତ୍ୟୁ ଘଟେ, ସେ ଭର୍ତ୍ତି କ୍ଷେତ୍ରରେ ଭାରତୀୟ ଜୀବନବୀମା ନିଗମ ତାଙ୍କ ପରିବାରର ମନୋନିତ ବ୍ୟକ୍ତିକୁ ବୀମା ବାବଦ ୯୧,୦୦୦ (ହଜାର) ଟଙ୍କା ସାହାଯ୍ୟ ପ୍ରଦାନ କରିବେ ।

ଏହି ବୀମା ଯୋଜନା ପ୍ରଥମ ପର୍ଯ୍ୟାୟରେ ପୁରୁଣା, କଟାହାଣ୍ଡି ଓ କୋରାପୁଟ ଜିଲ୍ଲାରେ ପ୍ରବର୍ତ୍ତିତ ହୋଇଛି ଏବଂ ଚଳିତ ଅଗଷ୍ଟ ମାସ ୧୫ ତାରିଖରୁ ରାଜ୍ୟର ଅନ୍ୟ ୧୦ଟି ଜିଲ୍ଲାରେ କାର୍ଯ୍ୟକାରୀ କରାଯିବ । ଦୁଇ ଉତ୍ତମ ଅର୍ଥସରମାନେ ଭୂମିହୀନ କୃଷି ଶ୍ରମିକଙ୍କୁ ବୀମାଭୁକ୍ତ କରାଇବା ନିମନ୍ତେ ସମସ୍ତ ପ୍ରକାର ପଦକ୍ଷେପ ନେବାପାଇଁ ଗୋଷ୍ଠୀ ଉଲ୍ଲସନ ଓ ଗ୍ରାମ୍ୟ ପୁନର୍ଗଠନ ବିଭାଗ ପକ୍ଷରୁ ପରାମର୍ଶ ଦିଆଯାଇଛି ।

### ଭୂମିହୀନଙ୍କ ମଧ୍ୟରେ ସିଲିଂ ଉତ୍ତରୁ ଜମି ବଣ୍ଟନ

୧୯୮୮ ମସିହା ଜାନୁଆରୀ ମାସ ଶେଷ ସୁଦ୍ଧା ରାଜ୍ୟରେ ମୋଟ ୫୪ ହଜାର ୩୧୧ଟି ସିଲିଂ ମୋକଦ୍ଦମା ରଜୁ କରାଯାଇଥିଲା । ତନ୍ମଧ୍ୟରୁ ପ୍ରାଥମିକ ତଦତ୍ତ ପରେ ୪୬ ହଜାର ୩୩୬ଟି ମୋକଦ୍ଦମା ରଜ କରାଯାଇଥିଲା ଏବଂ ୭ ହଜାର ୯୭୫ଟି ମକଦ୍ଦମା ଫର୍ଦ୍ଦସର କରାଯାଇଛି । ଉକ୍ତ ସମୟ ମଧ୍ୟରେ ୧ଲକ୍ଷ ୫୭ ହଜାର ୧୨୯ ଏକର ସିଲିଂ ଉତ୍ତର ଜମି ସରକାରଙ୍କ ଦଖଲକୁ ନିଆଯାଇଥିଲା । ଦଖଲ ନିଆଯାଇଥିବା ଜମି ମଧ୍ୟରୁ ୧୯୮୮ ଫେବୃଆରୀ ସୁଦ୍ଧା ୧ଲକ୍ଷ ୪୫ ହଜାର ୬୫୯ ଏକର ସିଲିଂ ଉତ୍ତର ଜମି ୧ଲକ୍ଷ ୨୨ ହଜାର ୪୭୧ ଜଣ ଭୂମିହୀନ ଲୋକମାନଙ୍କ ମଧ୍ୟରେ ବଣ୍ଟନ କରାଯାଇଛି । ଉପକୃତ ଲୋକଙ୍କ ମଧ୍ୟରେ ୪୨ ୩୦୭ଟି ହରିଜନ ଓ ୪୫ ହଜାର ୩୬୬ଟି ଅତିରିକ୍ତା ପରିବାର ଅନ୍ତର୍ଭୁକ୍ତ । ସେମାନଙ୍କୁ ଯଥାକ୍ରମେ ୪୬ ହଜାର ୬୮୬ ଏବଂ ୬୦ ହଜାର ୬୪୨ ଏକର ଜମି ଦିଆଯାଇଛି । ପତ ଆର୍ଥିକ ବର୍ଷପାଇଁ ୧୭୭୦ ଏକର ବଜଳା ଜମି ବଣ୍ଟନର ଲକ୍ଷ୍ୟ ଧାର୍ଯ୍ୟ କରାଯାଇଥିବା ସତ୍ତ୍ୱେ ଫେବୃଆରୀ ମାସ ଶେଷ ସୁଦ୍ଧା ୧୩୮୯ ଏକର ସିଲିଂ ବହିର୍ଭୂତ ଜମି ବଣ୍ଟନ କରାଯାଇଛି ।

ସିଲିଂ ବହିର୍ଭୂତ ଜମି ଗ୍ରହଣମାନଙ୍କୁ 'ସରମା' ଲାଭ କରାଯିବ । ସିଲିଂ କେଶ୍ ରେକର୍ଡରେ ଆଦେଶ ଲିପିବଦ୍ଧ ହେବା ପରେ ଉକ୍ତ ୪୫ ଦିନ ମଧ୍ୟରେ ଉତ୍ତର ଜମି ପାଇଁ ବିଲ୍ଡିଂ ଲାଇସେନ୍ସ ନିର୍ଦ୍ଦେଶ ଦେଇଛନ୍ତି ।



୧୯୮୮ ମସିହା ଜାନୁଆରୀ ମାସ ଶେଷ ସୁଦ୍ଧା ବଙ୍ଗଳା  
 ଦେଶରୁ ୧୯୯୫ ଟଙ୍କା ହଜାର ୩୪୧ ଏକର ଜମି  
 ମଧ୍ୟରୁ ୧୯୯୫ ଟଙ୍କା ହଜାର ୨୯୮ ଏକର ଜମି ଚିତ୍ରୁଟ  
 (ଡିମାଲକେସନ୍) କରି ଦଖଲ ପ୍ରଦାନ କରାଯାଇଛି ।

ଉଚ୍ଚସେତନ କରାଯାଇଥିବା ଅଞ୍ଚଳରେ ଜମିର ଶ୍ରେଣୀ  
 ବିଭାଗ (କ୍ଲାସିଫିକେସନ୍) ବଦଳି ଯାଇଥିବା ଦୃଷ୍ଟିରେ ସେହି  
 ଅଞ୍ଚଳରେ ଜମିର ସାମା ନିର୍ଦ୍ଧାରଣର ପୁନଃ ସମୀକ୍ଷା କରିବା  
 ପାଇଁ ରାଜ୍ୟ ସରକାର ଜିଲ୍ଲାପାଳମାନଙ୍କୁ ନିର୍ଦ୍ଦେଶ ଦେଇଛନ୍ତି ।

### ଆଇ. ଆର୍. ଡି. ଯୋଜନାରେ ଆର୍ଥିକ ସହାୟତା

ସମ୍ପନ୍ନିତ ଗ୍ରାମ୍ୟ ଉଚ୍ଚୟନ ଯୋଜନାରେ ଚଳିତ ଆର୍ଥିକ  
 ବର୍ଷରେ ଗତ ଜୁଲାଇ ମାସ ଶେଷସୁଦ୍ଧା ରାଜ୍ୟରେ ମୋଟ  
 ୪୦ ହଜାର ୧୫୦ ପରିବାରକୁ ସେମାନଙ୍କର ଆର୍ଥିକ ଉନ୍ନତି  
 ପାଇଁ ବିଭିନ୍ନ ଆବଶ୍ୟକୀୟ ସମ୍ପଦ ଓ ଅର୍ଥରଣ ଯୋଗାଇ ଦିଆ-  
 ଶାଗୁଛି । ଏଥିମଧ୍ୟରୁ ୪୫୪୪ ପରିବାରକୁ ସେମାନଙ୍କର  
 ଦାରିଦ୍ର୍ୟ ଦୂରୀକରଣ ଲକ୍ଷ୍ୟ ନେଇ ଦ୍ୱିତୀୟଥର ପାଇଁ ରଣ  
 ସହାୟତା ପ୍ରଦାନ କରାଯାଇଛି । ମୋଟ ହିତାଧିକାରୀ-  
 ମାନଙ୍କ ମଧ୍ୟରେ ୯୨୨୨ ଜଣ ହରିଜନ, ୧୦୧୮୯ ଜଣ  
 ଆଦିବାସୀ ଓ ୮୨୩୦ ଜଣ ଦୁଃସ୍ଥ ମହିଳା ଅଛନ୍ତି ।

ଗତ ଜୁଲାଇ ମାସରେ ଏହି ଆଇ. ଆର୍. ଡି କାର୍ଯ୍ୟକ୍ରମରେ  
 ୨୨୮୦ ହରିଜନ ୨୭୭୭ ଆଦିବାସୀ ଓ ୧୪୫୯ ଦୁଃସ୍ଥ  
 ମହିଳା ହିତାଧିକାରୀଙ୍କ ସମେତ ମୋଟ ୧୦୪୮୨ ପରିବାରକୁ  
 ସମ୍ପଦ ଓ ରଣ ସହାୟତା ପ୍ରଦାନ କରାଯାଇଥିଲା ।  
 ତନ୍ମଧ୍ୟରୁ ୯୧୭ ପରିବାର ଦ୍ୱିତୀୟଥର ପାଇଁ ରଣ ସହାୟତା  
 ପାଇଥିଲେ ।

ଏହି ଯୋଜନା କାର୍ଯ୍ୟକାରୀ କରିବାରେ ଚଳିତ ଆର୍ଥିକ ବର୍ଷ  
 ଉଚ୍ଚମାସ ଶେଷ ସୁଦ୍ଧା ସରକାରଙ୍କ ପକ୍ଷରୁ ୬ କୋଟି ୮୦  
 ଲକ୍ଷ ୩୫ ହଜାର ଟଙ୍କା ବ୍ୟୟ କରା ଯାଇଛି ଏବଂ ଜାତୀୟ  
 କରଣ ବ୍ୟାଙ୍କ ଓ ସମବାୟ ବ୍ୟାଙ୍କମାନଙ୍କ ଦ୍ୱାରା ୮ କୋଟି  
 ୧୪ ଲକ୍ଷ ୯୩ ହଜାର ଟଙ୍କା ରଣ ଆକାରରେ ବିନିଯୋଗ  
 କରାଯାଇଅଛି ।

### ଗର୍ଭବତୀ ମହିଳା ଓ ଶିଶୁଙ୍କୁ ଭିଟାମିନ୍ ବଟିକା

ପରିବାର କଲ୍ୟାଣ କାର୍ଯ୍ୟକ୍ରମ ଅନୁକ୍ରମରେ ଜନ୍ମ  
 ନିୟନ୍ତ୍ରଣ, ସତ୍ତାମ ଜନ୍ମ ବ୍ୟବଧାନ ପ୍ରଭୃତି କାର୍ଯ୍ୟକ୍ରମ ସହିତ  
 ଗର୍ଭବତୀ ମହିଳାମାନଙ୍କର ଓ ଜନ୍ମିତ ଶିଶୁଙ୍କର ଭରଣ ସ୍ୱାସ୍ଥ୍ୟ  
 ପାଇଁ ଯତ୍ନ ନିଆଯାଇଥାଏ । ଭରଣକୁ ବିଭିନ୍ନ ରୋଗର  
 ଆକ୍ରମଣରୁ ରକ୍ଷା କରିବା ପାଇଁ ପ୍ରତିଷ୍ଠେଧକ ଟିକା ମାରଣାରେ  
 ଦିଆଯାଇଥାଏ ।

ଏହାଛଡ଼ା ପୁଷ୍ଟିସାର ଶାତ୍ୟ ଅଭାବଜନିତ ବ୍ୟାଧିକୁ  
 ଗର୍ଭବତୀ ମହିଳା ଓ ଶିଶୁମାନଙ୍କୁ ଭିଟାମିନ୍ ଓଏସଏ ମଧ୍ୟ  
 ଦିଆଯାଇଥାଏ । ଗତ ଜୁନ୍ ମାସରେ ୪୭,୩୦୫ଜଣ  
 ଗର୍ଭବତୀ ମହିଳା ଏବଂ ୫୨,୬୫୯ଜଣ ଶିଶୁଙ୍କୁ ଭିଟାମିନ୍  
 ବଟିକା ଦିଆଯାଇଛି ।

### ଜାଭିଏରସ୍ ଅନୁଷ୍ଠାନର ମନୋ- ନୟନରେ ଓଡ଼ିଶାର ଯୁବକ- ମାନଙ୍କୁ ଅଗ୍ରାଧିକାର

ଓଡ଼ିଶାର ମେଧାବାୀ ଯୁବକମାନଙ୍କୁ ବିଭିନ୍ନେତ୍ ମ୍ୟାନେଜ-  
 ମେଣ୍ଟ ସମ୍ପର୍କରେ ଅଧ୍ୟୟନର ପ୍ରଯୋଗ ଦେଇ ସେମାନଙ୍କ  
 ପାଇଁ ଏକ ଉତ୍କଳ ଉଦ୍ଦିଷ୍ଟତା ମନୋ ନୟନରେ ଜାଭିଏରସ୍  
 ଇନଷ୍ଟିଚ୍ୟୁଟ ଅଫ ମେନେଜମେଣ୍ଟର ଏକ ଶାଖା ମୁଖ୍ୟମନ୍ତ୍ରୀ  
 ଶ୍ରୀ ଜାନକୀ ବଲୁର ପଟ୍ଟନାୟକଙ୍କର ବ୍ୟକ୍ତିଗତ ଉଦ୍ୟମ ତଥା  
 ରାଜ୍ୟ ସରକାରଙ୍କର ସକ୍ରିୟ ସହଯୋଗରେ ଭୁବନେଶ୍ୱରଠାରେ  
 ପ୍ରତିଷ୍ଠିତ ହୋଇଛି । ଏହା ଏକ ସର୍ବଭାରତୀୟ ଅନୁଷ୍ଠାନର  
 ଶାଖା ହେଲେ ମଧ୍ୟ ରାଜ୍ୟର ଜ୍ଞାତୁମାନଙ୍କୁ ଏଥିରେ ଅଧ୍ୟୟନ  
 ନିମନ୍ତେ ସ୍ୱତନ୍ତ୍ର ସୁବିଧା ଦେବାକୁ ମୁଖ୍ୟମନ୍ତ୍ରୀ ଅନୁରୋଧ  
 କରିଥିଲେ । କିନ୍ତୁ ଏହି ଅନୁଷ୍ଠାନରେ ଜ୍ଞାତୁ ମନୋନୟନ  
 ସମୟରେ ଓଡ଼ିଶାର ଯୁବକମାନଙ୍କୁ ଅବହେଳା ପ୍ରଦର୍ଶନ  
 କରାଯାଇଥିବା ସମ୍ପର୍କରେ ଅତୀତରେ ଅଭିଯୋଗ ପ୍ରକାଶ  
 ପାଇଥିଲା । ଏ ସମ୍ପର୍କରେ ଗତ ବିଚ୍ଛିନ୍ନ ହେଲୁ  
 ଅନୁଷ୍ଠାନର ନିର୍ଦ୍ଦେଶକ ପ୍ରାଦେର ଆର. ଡି. ସୌଜା ତଥା  
 ପରିଚାଳନା ବୋର୍ଡର ସଦସ୍ୟମାନଙ୍କ ସହ ମୁଖ୍ୟ ଶାସନ  
 ସଚିବ ଶ୍ରୀ ନିଜିନୀକାନ୍ତ ପଣ୍ଡା ଆଲୋଚନା କରି ରାଜ୍ୟର  
 ଜନସାଧାରଣଙ୍କର ମନୋଭାବ ସମ୍ପର୍କରେ ସୂଚନା ଦେବା  
 ସଙ୍ଗେସଙ୍ଗେ ଯୋଗ୍ୟତା ଭିତ୍ତିରେ ରାଜ୍ୟର ଯୁବକମାନଙ୍କୁ  
 ମନୋନୟନ କ୍ଷେତ୍ରରେ ଅଗ୍ରାଧିକାର ଦେବାକୁ ଅନୁରୋଧ  
 କରିଆସିଥିଲେ । ଜାଲ ବାସିନ୍ଦା ସାର୍ଟିଫିକେଟ ଦେଇ  
 କେହି ଯେପରି ଏହି ସୁବିଧା ହାସଲ ନ କରନ୍ତି, ସେ ଉଦ୍ଦେଶ୍ୟରେ  
 ମନୋନୟନ ପରେ ଓ ଅନୁଷ୍ଠାନରେ ନାମ ଲେଖାଇବା  
 ପୂର୍ବରୁ ସମ୍ପୂର୍ଣ୍ଣ ଜିଲ୍ଲାପାଳମାନଙ୍କ ମାଧ୍ୟମରେ ଏହି  
 ସାର୍ଟିଫିକେଟଗୁଡ଼ିକ ସମ୍ପର୍କରେ ଉପଯୁକ୍ତ ଯାଞ୍ଚ କରିବାପାଇଁ  
 ମଧ୍ୟ ମୁଖ୍ୟ ଶାସନ ସଚିବ ପରାମର୍ଶ ଦେଇଥିଲେ ।  
 ଅନୁଷ୍ଠାନର ସ୍ଥାନ ସଂଖ୍ୟା ବୃଦ୍ଧି ପାଇଁ ମଧ୍ୟ ସେ ଅନୁରୋଧ  
 କରିଥିଲେ ।

ରାଜ୍ୟ ସରକାରଙ୍କର ଏହି ପ୍ରଚେଷ୍ଟା ଫଳରେ ଚଳିତ  
 ବର୍ଷ ଅନୁଷ୍ଠାନର ସମୁଦାୟ ସ୍ଥାନ ସଂଖ୍ୟା ଶତକଡ଼ା  
 ୭୪ ଭାଗ ସ୍ଥାନରେ ଓଡ଼ିଶାର ଜ୍ଞାତୁମାନେ ନାମ ଲେଖାଇବାର  
 ସୁଯୋଗ ପାଇ ପାରିଛନ୍ତି । ସମୁଦାୟ ୧୨୫ଟି ସ୍ଥାନ  
 ମଧ୍ୟରୁ ୯୯ ସ୍ଥାନ ଓଡ଼ିଶାର ଯୁବକମାନଙ୍କୁ ଦିଆଯାଇଛି ।  
 ଏହି ସହଯୋଗ ପାଇଁ ପ୍ରାଦେର ଡି. ସୌଜାଙ୍କୁ ଧନ୍ୟବାଦ  
 ଜ୍ଞାପନ କରିବା ସଙ୍ଗେସଙ୍ଗେ ଓଡ଼ିଶାର ଜ୍ଞାତୁମାନଙ୍କର ଏହି  
 ବୃଦ୍ଧି ପାଇଁ ଶ୍ରୀ ପଣ୍ଡା ଆନନ୍ଦ ପ୍ରକାଶ କରିଛନ୍ତି ।

*With best compliments from :-*

## **ORIND**

The Complete Refractory Makers with the know-how on the latest Refractory technology from the world's leading manufacturers in

**U.S.A., JAPAN & AUSTRIA**

**ORISSA INDUSTRIES LIMITED**

**UDITNAGAR**

**ROURKELA-769012**

**Works :**

**LATHIKATA**  
( Near Rourkela )

**BARANG**  
( Near Cuttack )

ଓଡ଼ିଶାରେ

# ସୋୟାବିନ୍ ଗୁଣ

ଡକ୍ଟର ଦାମୋଦର ଲେଙ୍କା

**ସୋୟାବିନ୍ (Soja max)** ଫସଲ ଆଜିକାଲି ବିଭିନ୍ନ ଦେଶର କୃଷି, ଶିଳ୍ପ ଓ ବାଣିଜ୍ୟରେ ଏକ ବିଶିଷ୍ଟ ସ୍ଥାନ ଅଧିକାର କରିଛି । ଏହି ଉଦ୍ଭିଦଟି ପ୍ରଥମେ ଫସଲରୂପେ କେଉଁ ଦେଶରେ ଓ କେବେ ଗୁଣ କରାଗଲା ସଠିକ ଭାବେ ଜାଣି ହେବନାହିଁ । ଏହା ମୂଳ ଭାରତ ସହରୀ ପୂର୍ବ ଏସିଆ ବିଶେଷତଃ ଚୀନ ଦେଶର ଭରଣା ଓ କେନ୍ଦ୍ର ଅଞ୍ଚଳ ବୋଲି ଧରାଯାଏ । ଏହିଠାରୁ ଏହି ଫସଲଟି କୋରିଆ ଦେଇ ପ୍ରାୟ ଖ୍ରୀ: ପୂ. ୨୦୦ ବେଳକୁ ଜାପାନକୁ ଯାଇଥିଲା । ସୋୟାବିନ୍ ଗୁଣ ଖବର ପାକୀଷ୍ଟାନରେ ପ୍ରାୟ ଖ୍ରୀ.ପୂ. ୧୭୧୨ ସୁଦ୍ଧା ପ୍ରସ୍ତୁତ ହୋଇଥିଲା । ୧୮୮୮ ମସିହା ସୁଦ୍ଧା ଯୁକ୍ତରାଷ୍ଟ୍ର ଆମେରିକାରେ ପ୍ରାୟ ୮ଟି ଭାତି (variety) ର ସୋୟାବିନ୍ ଗୁଣ ହୋଇଥିଲା । ଯୁକ୍ତରାଷ୍ଟ୍ର ଆମେରିକାରେ ପ୍ରାୟ ୨ ନିୟୁତ ହେକ୍ଟର ଜମିରେ ସୋୟାବିନ୍ ଗୁଣ କରାଯାଏ । ପୃଥିବୀରେ ଗୁଣ କରାଯାଉଥିବା ସୋୟାବିନ୍ର ଶତକଡ଼ା ୫୭ ଭାଗରୁ ଅଧିକ କେବଳ ଯୁକ୍ତରାଷ୍ଟ୍ର ଆମେରିକାରେ ଗୁଣ କରାଯାଏ ।

ସୁଗି ପ୍ରସନ୍ନ କରୁଛନ୍ତି । ଓଡ଼ିଶାରେ ଲୋକମାନଙ୍କର ପ୍ରୋଟିନ୍ ଓ ତୈଳ ଗୁଣିତା ମେଣ୍ଟାଇବା ପାଇଁ ପ୍ରଥମ ପଞ୍ଚଦାଶକ ଯୋଜନା କାଳରୁ ବହୁଳ ପରିମାଣରେ ଏହି ଫସଲ ସମେତ ତୈଳଦୀଳ ଗୁଣର ଯୋଜନା କରାଯାଇଛି ।

ଓଡ଼ିଶାରେ ସୋୟାବିନ୍ ଗୁଣ ନୂଆବରି ଗତ ୭-୮ ବର୍ଷ ଧରି ଆରମ୍ଭ କରାଯାଇଛି ବୋଲି ବର୍ଣ୍ଣନା କଲେ ଅତ୍ୟୁକ୍ତି ହେବନାହିଁ । ସୋୟାବିନ୍ ଗୁଣର ବିଭିନ୍ନ ଦିଗ ବୈଜ୍ଞାନିକ ଦୃଷ୍ଟି କୋଣରୁ ସମୀକ୍ଷିତ ହୋଇ ପାରିଲେ ଏହି ଫସଲ ଓଡ଼ିଶାର ଏକ ବିଶିଷ୍ଟ ଅର୍ଥକାରୀ ଫସଲ ରୂପେ ପରିଗଣିତ ହୋଇ ପାରିବ ।

## ସୋୟାବିନ୍ ଗୁଣ ଲଗି ଦରକାରୀ ମୂର୍ଚ୍ଚିକା, ପାଗ ଓ ଜଳବାୟୁ ।

ସୋୟାବିନ୍ ଫସଲ ଯେ କୌଣସି ପ୍ରକାର ମୂର୍ଚ୍ଚିକାରେ ଗୁଣ କରାଯାଇପାରେ । କିନ୍ତୁ ଅତ ବାଲିଆ ମାଟିରେ ମୂର୍ଚ୍ଚିକାର ଉର୍ବରତା କମ୍ ଥିବାରୁ ଗୁଣ କରିବା ସହଜ ନୁହେଁ । କାର୍ବନ୍ ଜମିରେ ମକା ଜିନା କପା ଅପେକ୍ଷା ସୋୟାବିନ୍ ଲଲହୁଏ । କିନ୍ତୁ ଏହି ଫସଲ ଠିଆ ପାଣି ଓ ସତସତିଆ ପରିବେଶ ସହିପାରେ ନାହିଁ । ମୂର୍ଚ୍ଚିକା ଅମୃତାଳ (P. H.) ୬ରୁ ୭.୫ ସୋୟାବିନ୍ ଲଗି ଅନୁକୂଳ । ଦୋରସା, ପଟୁ, ନିର୍ଗିତା ଓ ତେଲବାଲିଆ ଜମି ସୋୟାବିନ୍ ଲଗି ଉପଯୁକ୍ତ । ଓଡ଼ିଶାର ଗୁଣ ଜମିର ଶତକଡ଼ା ୪୦-୪୨ ଭାଗ ତିପ ବା ଆତ ଜମି । ଏହି ଜମି ସୋୟାବିନ୍ ଗୁଣ ଲଗି ଉପଯୁକ୍ତ । ଦୋ-ଫସଲି ଅଞ୍ଚଳରେ ରବି ଋତୁରେ ମଧ୍ୟମ ଜିସମ ଜମିରେ ମଧ୍ୟ ଏହି ଫସଲ ଗୁଣ କରାଯାଇପାରେ । କଳସେଚନର ସୁବିଧା ଥିଲେ ତିପ ଓ ମଧ୍ୟମ ଜିସମ ଜମିରେ ମଧ୍ୟ ସହଜରେ ରବି ଓ ଶରା ଋତୁରେ ଚିନାବାଦାମ ଓ ମୁଗ ଗୁଣ କରାଯାଇ ପାରିବ ।

ସୋୟାବିନ୍ରେ ପ୍ରୋଟିନ୍ (ପୁଷ୍ଟିସାର) ଓ ତୈଳ ପରିମାଣ (ସ୍ପେସିଫିକ୍) ବେଶୀ ରହୁଥିବାରୁ ଏହା ଭାରତୀୟ କୃଷିରେ ଏକ ବିଶିଷ୍ଟ ସ୍ଥାନ ଅଧିକାର କରି ବସିଲାଣି । ସୋୟାବିନ୍ରେ ମଧ୍ୟ ସମ୍ପେଷ୍ଟ ପରିମାଣରେ ଜିଟାମିନ A ଓ B ଥାଏ । ଗାୟାସନିକ ବିଶ୍ଳେଷଣରୁ ଜଣା ପଡ଼େ ଯେ ସୋୟାବିନ୍ ମଞ୍ଜିର ପ୍ରାୟ ଶତକଡ଼ା ୪୩ ଭାଗ ପ୍ରୋଟିନ୍, ୨୧ ଭାଗ ତୈଳ, ୨୧ ଭାଗ ଶ୍ୱେତସାର (କାରବୋହାଇଡ୍ରେଟ୍), ୪.୬ ଭାଗ ଧାତବ ପଦାର୍ଥ, ୦.୬୯ ଭାଗ ଫସଫୋରସ, ୦.୨୯ ଭାଗ କାଲ୍ସିଅମ, ୦.୦୧୧ ଭାଗ ଲୌହ । ନାଦ୍ୟ ଶିଳ୍ପ ଓ ବାଣିଜ୍ୟରେ ଏହାର ଗୁଣୁତ୍ତ୍ୱ ହେତୁ ଭାରତ ସରକାର ଦେଶରେ ଏହି ଫସଲର ଗୁଣ ଓ ବିରି ଲଗି ଗୁଣ କରାଯାଇ ପାରିବ ।

ଓଡ଼ିଶାର ମୃତ୍ତିକା ମୁଖ୍ୟତଃ ଲୁଇ ଗ୍ରହଣକାରୀ । ଏହି ମୃତ୍ତିକାର ଅନୁତାଳ ପ୍ରାୟ ୫-୭ ଲିଟରେ । ଏଣୁ ଏହି ମୃତ୍ତିକାରେ ସୋୟାବିନ୍ ସ୍ୱଳ୍ପ କରାଯାଇପାରିବ । କେବଳ କମ ପି. ଏଚ. ମୃତ୍ତିକାରେ ଅନୁତା ହ୍ରାସ ଲୁଇ ଯତ୍ନ ଆବଶ୍ୟକ । କାର୍ବିଅମ, ମାଗ୍ନେସିଅମ, ପୋଟାସିଅମ, ପ୍ରସପରସ ଓ ଯକ୍ଷ୍ମାରସାମ ଭଳି ମାତ୍ରାମାନ, ସରସର, ବୋରୋନ, ଦଣ୍ଡା, ତମ୍ବା ଓ ମଲିବ୍ଡ଼ିନିୟମ ମଧ୍ୟ ଆବଶ୍ୟକ ।

ଅନ୍ୟାନ୍ୟ ମଞ୍ଚି ଭଳି ସୋୟାବିନ୍ ମଞ୍ଚି ଗଜା ହେବା ଲୁଇ ଉପଯୁକ୍ତ ପରିମାଣ ମୃତ୍ତିକା-ଜଳୀୟ ଅଂଶ ଓ ତାପମାନ ଆବଶ୍ୟକ । ଓଡ଼ିଶାର ସବୁପ୍ରକାର ମୃତ୍ତିକା ଜଳୀୟ ଅଂଶ ସୁଲଭ୍ୟ କଳ ପରିପାମାର ଶତକଡ଼ା ୫୦ ଥିଲେ, ଖରିପ ଉତ୍ତରେ ୪-୬ ଦିନ ଭିତରେ ଓ ଶୀତ ଦିନେ ୭-୮ ଦିନ ଭିତରେ ଗଜା ବାହାରେ । ଖରାଦିନେ ୪-୫ ଦିନ ମଧ୍ୟରେ ଗଜା ବାହାରେ । ହାରାହାରି ତାପମାନ ୩୦° ସେ. ରହିଲେ ସୋୟାବିନ୍ ଅଳ୍ପ ଦିନରେ ଗଜା ହୁଏ । ଏହା ୨୦° ସେ.ରୁ ହ୍ରାସ ପାଇଲେ ସେତିକି ପରିମାଣ ଗଜା ପାଇଁ ୨ଗୁଣ ସମୟ ଗ୍ରହଣ କରେ । ସୋୟାବିନ୍ ଗଜା ହେବା ପାଇଁ ସର୍ବୋତ୍ତମ (Optimum) ତାପମାନ ୨୪-୩୨ ସେ । ସର୍ବନିମ୍ନ ତାପମାନ ୨-୫-୪° ସେ. ଅଟେ ଓ ସର୍ବୋଚ୍ଚ ତାପମାନ ୪୨-୪୪° ସେ. ଅଟେ । ଓଡ଼ିଶାରେ ଯେ କୌଣସି ସମୟରେ ଗୁଣ୍ଡ କଲେ ମଧ୍ୟ ସୋୟାବିନ୍ ଗଜା ହେବ । ଜାରଣ, ଜାନୁଆରି ମାସରେ ହାରାହାରି ସର୍ବନିମ୍ନ ତାପମାନ ୧୦° ସେ.ରୁ କମନୁହେଁ । କେବଳ ଉପଯୁକ୍ତ ପରିମାଣରେ ଜଳୀୟ ଅଂଶ ରହିବା ଦରକାର । କେବଳ ତିସେନର ଶେଷ ସପ୍ତାହରୁ ଜାନୁଆରି ପ୍ରଥମ ସପ୍ତାହ ପର୍ଯ୍ୟନ୍ତ ତାପମାନ କମ ରହୁଥିବାରୁ ଗଜା ହେବାକୁ ୫-୬ ଦିନ ବିଳମ୍ବ ହୁଏ । ତାପମାନ ୨୦-୩୨ ସେ. ରହିଲେ ଗଜାହେବା ଲୁଇ ୩-୫ ଦିନ ଏବଂ ୧୫-୧୮ ସେ. ରହିଲେ ୭-୮ ଦିନ ଲୁଗେ । ତାପମାନ ମଧ୍ୟ ଗଛର ବୃଦ୍ଧି ଓ ବିକାଶ ନିୟନ୍ତ୍ରଣ କରେ । ଗଛ ବର୍ତ୍ତି ତାଳ, ଶାଖା ମେଲଇ ମାଟିକୁ ଆକାଦିତ କରିବା ପାଇଁ ଆବଶ୍ୟକ ସମୟ ତାପମାନ, ଜଳୀୟ ଅଂଶ ଓ ବାୟୁମଣ୍ଡଳର ଆର୍ଦ୍ରତା ଉପରେ ନିର୍ଭର କରି ଭିନ୍ନ ହୋଇଥାଏ । କେଉଁ ସମୟରେ ବୁଣିଲେ ଗଛ କେତେ ଶୀଘ୍ର ବଢ଼େ; ଏବଂ ଗଛର ବୃଦ୍ଧି ଓ ବିକାଶ ଉପରେ କି ପ୍ରଭାବ ପଡ଼େ-ଏଥିପ୍ରତି ସବିଶେଷ ଗବେଷଣା ହୋଇ ନାହିଁ । ପ୍ରାରମ୍ଭିକ ଗବେଷଣାରୁ ଜଣାପଡ଼େ ଯେ ଜୁଲାଇ ମାସରେ (ଆଷାଢ଼) ବୁଣାଯାଇଥିବା ଗଛ ବେଶୀ ତେଜୀ ହୁଏ ଏବଂ ବେଶୀ ତାଳ ପତ୍ର ଧରେ । କିନ୍ତୁ ଗଛ ପ୍ରତି ଅଳ୍ପ ଫଳ ହେଉଥିବାରୁ ତିସେନର ଓ ଜାନୁଆରି ମାସ (ମାର୍ଚ୍ଚ-ପୌଷ) ବୁଣା ଫସଲ ତୁଳନାରେ କମ ଅମଳ ଦିଏ । ଜାନୁଆରି ମାସ ବୁଣା ସୋୟାବିନ୍ର ଅମଳ ସବୁଠାରୁ ବେଶୀ ସୋୟାବିନ୍ର ପ୍ରୋଟିନ୍ ଓ ତୈଳ ଭାର ଉପରେ ବୁଣିବା ସମୟର କୌଣସି ପ୍ରଭାବ ନାହିଁ । ବୁଣା ସମୟ ଉପରେ ଫସଲର ମୋଟ କାବନ କାଳ ନିର୍ଭର କରେ । ଏବେ ଅଳ୍ପ ଦିନରେ ପାଚୁଥିବା ଓ ଅଧିକ ଅମଳ ଦେଉଥିବା ସୋୟାବିନ୍ କାଚି ବାହାରିଲଣି, ମୁଖ୍ୟ ଅନ୍ତୀୟ ବୃଦ୍ଧି (Major vegetative growth period) ଏବଂ ଫଳ ପାକ ହେବା ସମୟରେ ସୋୟାବିନ୍ ବେଶୀ ବୃଦ୍ଧି ସହି ପାରେ ନାହିଁ । ଓଡ଼ିଶାରେ ଜୁଲାଇ ଓ ଅଗଷ୍ଟ ମାସରେ

ବେଶୀ ବୃଦ୍ଧି ହୁଏ ଓ ତାପମାନ ଅଧିକ ରହିଥାଏ । ଅନ୍ୟାନ୍ୟ ଆର୍ଦ୍ରତା ଖୁବ୍ ବେଶୀଥାଏ । ଉତ୍କଳ ବିବାଲେକ ପରିମାଣ ମଧ୍ୟ କମ । ଏହି ମାସରେ ବୁଣା ସୋୟାବିନ୍ ବେଶୀ ତେଜୀ ହୁଏ । ବେଶୀ ପତ୍ର ଧରେ ଓ ଏଥିରୁ ବେଶୀ ଅମଳ ନ ମିଳିବାର ହାରାହାରି । ଏଣୁ ଜାନୁଆରି ମାସରେ ବୁଣାଗଲେ ଅଳ୍ପ ଦିନରେ ବେଶୀ ଅମଳ ମିଳିଥାଏ । ଓଡ଼ିଶାରେ ବହୁ ଫସଲ ପର୍ଯ୍ୟାୟରେ ଯୁକ୍ତସେଚିତ ଅଞ୍ଚଳରେ ସୋୟାବିନ୍ ସ୍ୱଳ୍ପ ସହଜରେ ସୋୟା ପାରିବ । ଚିପ, ନିଗଡ଼ା ଜମିରେ ସୋୟାବିନ୍ କୁନ-କୁସୁଲ ମାସରେ ବୁଣାଯିବା ଉଚିତ । ବୃଦ୍ଧି, ବିକିରଣ, ତାପମାନ, ସୂର୍ଯ୍ୟାଲୋକ ବୃଦ୍ଧିରୁ ଓଡ଼ିଶାରେ ବର୍ଷସାରା ସୋୟାବିନ୍ ସ୍ୱଳ୍ପ ସହଜ । ତିସେନର, ଜାନୁଆରି ଓ ଜୁଲାଇ ମାସରେ ଏ ଫସଲ ଲଗାଇ ପରୀକ୍ଷା କରା ଯାଇଥିଲା । ଏଥିରୁ ଜଣା ପଡ଼ିଲା ଯେ ଜାନୁଆରି ମାସରେ ଲଗାଇଲେ ବେଶୀ ଅମଳ ମିଳେ ।

### ସାର ଓ ପାଣି

ଯକ୍ଷ୍ମାରସାମ ପ୍ରୟୋଗ କଲେ ଗଛର ଅନ୍ତୀୟ ବୃଦ୍ଧି ଶୀଘ୍ର । ମୃଗ, ବିରି ଓ କୋକଥ ଭଳି ତାଲି କାତାସ ଫସଲ ତୁଳନାରେ ସୋୟାବିନ୍ରେ ତୈଳ ଓ ପ୍ରୋଟିନ୍ ବେଶୀ ଥିବାରୁ ଯକ୍ଷ୍ମାରସାମ ବେଶୀ ଦରକାର । ଓଡ଼ିଶାରେ ମୃତ୍ତିକାରେ ଯକ୍ଷ୍ମାରସାମ ଓ ଜୈନିକ ଫସାମ ଅତିକମ୍ପିବାକୁ ଏହିସାର ପ୍ରୟୋଗ ଆବଶ୍ୟକ ହୋଇଥାଏ । କିନ୍ତୁ ମୃତ୍ତିକା ଉର୍ବର ଥିଲେ ଯକ୍ଷ୍ମାରସାମ ଆବଶ୍ୟକ ହୁଏ ନାହିଁ । ଏଣୁ କେଉଁ ମୃତ୍ତିକାରେ କେତେ ପରିମାଣରେ ଯକ୍ଷ୍ମାରସାମ ଦେବା ଦରକାର ପରୀକ୍ଷା ଦ୍ୱାରା ସିଦ୍ଧି କରାଯିବା ଉଚିତ । ମୃତ୍ତିକା ଅନୁତାଳ ପି. ଏଚ. ୨-୨.୫ ରୁ କମ୍ପିଲେ ଯକ୍ଷ୍ମାରସାମ ସଂଶ୍ଳେଷଣକାରୀ ବାକ୍ଟେରିଆ (ବାକ୍ଟେରିଆ) ଉପଯୁକ୍ତ ପରିମାଣ ଯକ୍ଷ୍ମାରସାମ ସଂଶ୍ଳେଷଣ କରି ପାରନ୍ତି ନାହିଁ । ଯକ୍ଷ୍ମାରସାମ ସଂଶ୍ଳେଷଣ ସୋୟାବିନ୍ ଲୁଇ ଉପଯୁକ୍ତ ପରିମାଣ ବାକ୍ଟେରିଆ ବୁଢ଼ିକର (Rhizobium japonicum) ଉପରେ ନିର୍ଭରକରେ । ଓଡ଼ିଶାରେ ସୋୟାବିନ୍ ସ୍ୱଳ୍ପ ଲୁଇ ହୋଇ କରା ହେଉଥିବାରୁ ଏହି କାଟିର ବାକ୍ଟେରିଆର ଅଭାବ ଦେଖାଯାଇଥାଏ । ଏଣୁ ତେରରେ ଯଥେଷ୍ଟ ପରିମାଣର ରାଡୁଡି (Nodule) ବୃଦ୍ଧି ହୁଏନାହିଁ ଏଗୁଡ଼ିକ ଖୁବ୍ ବଳମରେ ସୃଷ୍ଟି ହୁଏ । ଏଣୁ ବୁଣିବା ଅଗ୍ର ଏହି ମଞ୍ଚି ସହିତ ବାକ୍ଟେରିଆମିଶ୍ରା ମାଟି ଗୋଳାକରି ଦରକାର ପଡ଼ିଥାଏ । ଅନ୍ୟାନ୍ୟ ତାଲି କାତାସ ଫସଲରେ ସୋୟାବିନ୍ ମଧ୍ୟ ଫସପେରସ୍ ଯଥେଷ୍ଟ ପରିମାଣରେ ଦରକାର କରେ । ଫସପେଟ ପ୍ରୟୋଗ କଲେ ଯକ୍ଷ୍ମାରସାମ ଓ ପୋଟାସ ତୁଳନାରେ ବେଶୀ ଅମଳ ମିଳିଥାଏ । ଫସପେଟ ପ୍ରୟୋଗ ହେତୁ କାର୍ବିଅମ ଓ ଫସପେରସ୍ ପ୍ରାପ୍ତ ଥାଏ । ଏହା ଯକ୍ଷ୍ମାରସାମ ସଂଶ୍ଳେଷଣ ବାକ୍ଟେରିଆର ସଂଖ୍ୟା ବୃଦ୍ଧି କରେ । ପରୀକ୍ଷାରୁ ଜଣା ପଡ଼ିଛି ଯେ ହେକ୍ଟର ପିଛା ୨୫ କି:ଗ୍ରା: ଫସପୋରିକ ଅମ୍ଳ ଆବଶ୍ୟକ । ଓଡ଼ିଶାରେ ମୃତ୍ତିକା ମୁଖ୍ୟତଃ ଲୁଇ ଓ ଲୁଗେରାଲର୍ ହୋଇଥିବାରୁ ବୃଦ୍ଧି ପାଇବାର ଅଭାବ ହୁଏ ନାହିଁ । କିନ୍ତୁ ଅନୁତା



ମଲିକ୍‌ଜିନିୟମ ଓ ବୋରୋନ ଅଭାବ ହେଉଥିବାରୁ ବାକ୍‌ଟେରିଆ ଦ୍ୱାରା କବକ୍ଷାରପାନ ସଂଶ୍ଳେଷଣ ପରିମାଣ ବୃଦ୍ଧ କରିବାକୁ ବୋରୋନ ଓ ମଲିକ୍‌ଜିନିୟମ ଯୋଗାଇବା ଆବଶ୍ୟକ । ମୂଲିକା ଗୁଣ ଅନୁସାରେ ବିଭିନ୍ନ ଅଣୁସାର ପରିମାଣ ସ୍ଥିର କରିବା ଗବେଷଣା ସାପେକ୍ଷ । ଓଡ଼ିଶାରେ ଘୋଘାବିନ୍ଦୁ ଫସଲ ପାଇଁ ହେକ୍ଟର ପ୍ରତି ୨୦ କି: ଗ୍ରା: ଯବକ୍ଷାରପାନ, ୪୦ କି: ଗ୍ରା: ଫସଫେଟ ଓ ୪୦ କି: ଗ୍ରା: ଘୋଘାସ ଅନୁମୋଦନ କରାଯାଇଛି ।

ମୂଗ, ଓ ବିରି ଓ କୋକଥ ଓଡ଼ିଶାର ମୁଖ୍ୟ ତାଣି ଖାତୀୟ ଫସଲ । ଏ ଗୁଡ଼ିକ ଗୁଣ୍ଡ ମଞ୍ଜନୀୟ ଫସଲ ଏବଂ ଏମାନଙ୍କ ତେଲରେ ଭାତୁଡ଼ି ସୃଷ୍ଟିକରି ଆବଶ୍ୟକ ବାକ୍‌ଟେରିଆ ଅମଳ ମୂଲିକାରେ ଯଥେଷ୍ଟ ଅଛନ୍ତି । ସେମାନେ ଅନୁମୂଲିକାକୁ ମଧ୍ୟ ଯଥେଷ୍ଟ କରୁଥିବା ସଂଗ୍ରହକରି ଫସଲ ପାଇଁ ଯଥେଷ୍ଟ ପରିମାଣ ଯବକ୍ଷାରପାନ ସଂଗ୍ରହ କରିଥାନ୍ତି । ଘୋଘାବିନ୍ଦୁ ପାଇଁ ଆବଶ୍ୟକ ବାକ୍‌ଟେରିଆ ଏମାନଙ୍କଠାରୁ ସଂପୂର୍ଣ୍ଣ ପ୍ରଥକ (Rhizobium Japonicum) । ଏହି ଖାତୀୟ ବାକ୍‌ଟେରିଆ ପାଇଁ ଯଥେଷ୍ଟ ପରିମାଣ କାଲସିଅମ ଆବଶ୍ୟକ । ଘୋଘାବିନ୍ଦୁ ବହୁଳ ଗୁଣ୍ଡ ହେତୁ ମୂଲିକାରେ ଏପ୍ରକାର ବାକ୍‌ଟେରିଆ ପରିମାଣ ବୃଦ୍ଧି ପାଇଲେ ମୂଗ, ବିରି ଓ କୋକଥ ଗୁଣ୍ଡ ଆବଶ୍ୟକ ବାକ୍‌ଟେରିଆ ପରିମାଣ ହ୍ରାସ ପାଇବ । ଏଣୁ କି ପ୍ରକାର ଅବସ୍ଥା ଉଦ୍ଦିଷ୍ଟତାରେ ସୃଷ୍ଟିହେବ, ତହିଁ ହେବ ନାହିଁ । ଏଥିପାଇଁ ଯଥେଷ୍ଟ ଗବେଷଣା ଆବଶ୍ୟକ ।

**ଓଡ଼ିଶାପାଇଁ ଉପଯୁକ୍ତ ଫସଲ ଜାତ**

ଅକ୍ଟର, ଜେ. ଏସ୍ ୨, ସେ-ଏସ୍ ୨୨-୪୪, ଟି-୪୯, ଓ ପିକେ ୭୩-୧୨୩ ଜାତି ଓଡ଼ିଶା ପାଇଁ ଉପଯୁକ୍ତ । ଏଗୁଡ଼ିକ ୧୦୦-୧୨୦ ଦିନରେ ପାଚନ୍ତି ଓ ହେକ୍ଟରପିଛା ୨୦-୩୦ କି:ଗ୍ରା: ଅମଳ ଦିଅନ୍ତି । ଏକ ହେକ୍ଟର ଜମି ପାଇଁ ୨୫ କି:ଗ୍ରା: ମଞ୍ଜି ଆବଶ୍ୟକ ହୋଇଥାଏ

**ଜଳସେଚନ**

ଫସଲର ପ୍ରଥମ ଅବସ୍ଥାରେ ମୂଲିକାରେ ଜଳୀୟ ଅ-ଶ ବେଶୀ ରହିଲେ ଗଛ ପତୁରି ପଡ଼ିଯାଏ ଓ ଅମଳ ଶୁଣ୍ଠି ପାଏ । ଫୁଲ ଧରିବା ସମୟରୁ ଫଳ ପାକ ହେବା ସମୟ ସଙ୍କଟକାଳ । ଏହି ସମୟରେ ଜଳଭାବ ହେଲେ ଫୁଲ ଝଡ଼େ, ଫଳରେ ମଞ୍ଜି ଭଲ ବଢ଼େ ନାହିଁ ଓ ମଞ୍ଜି ପା-ସକ ହୁଏ । ଏଣୁ ଶୀତ ଓ ଗୁଣ୍ଡ ରତୁରେ ଗୁଣ୍ଡ ଭରିବା ସୁଦ୍ଧା ଜଳସେଚନ ସୁବିଧା ଏକାନ୍ତ ଆବଶ୍ୟକ । ଜଳସେଚିତ ଫସଲର ଅମଳ ଅଣସେଚିତ ଫସଲର ଅମଳର ୨ ଗୁଣ ହୋଇଥାଏ । ଭୁବନେଶ୍ୱରରେ ଘୋଘାବିନ୍ଦୁ ମଞ୍ଜି ଫସଲର ଅଜୀୟ ବୃଦ୍ଧି ଅବସ୍ଥାରେ ଥରେ, ଫୁଲ ଧରିବା ବେଳେ ଥରେ ଓ ଛୁଇଁ ପାକ ହେବା ସମୟରେ ଦୁଇଥର ଜଳ ସେଚନ ଆବଶ୍ୟକ ହୋଇଥାଏ । ଏହି ଫସଲ ପାଇଁ ୨୫-୨୮ ସେ:ମ: ପାଣି ଆବଶ୍ୟକ ।

**ଘୋଘାବିନ୍ଦୁ ଘେଲ**

ଏହା ଘୋଟିଏ ଅର୍ଦ୍ଧ ଶୁଷ୍କକାରି (Semi drying) ତୈଳ । ଏହି ତୈଳ ଖାଇବାରେ ବ୍ୟବହୃତ ହୁଏ । ଅନେକ ଶିଳ୍ପ ସୁଦ୍ଧା ଏହାର ଆବଶ୍ୟକତା ଓ ପ୍ରୟୋଗ ମଧ୍ୟ ଯଥେଷ୍ଟ । ଯୁକ୍ତରାଷ୍ଟ୍ର ଆମେରିକାରେ ପ୍ରସ୍ତୁତ ମୋଟ ତୈଳ ଓ ଅନ୍ୟାନ୍ୟ ସୂକ୍ଷ୍ମକୀଟ ପତାଣିର ମାଃ-ଭାଗ ଘୋଘାବିନ୍ଦୁ ମିଳିଥାଏ । ମଞ୍ଜିରୁ ତୈଳ ନିଷ୍କାସନ ପରିମାଣ ନିଷ୍କାସନ ପ୍ରଣାଳୀ ଉପରେ ନର୍ଭର କରେ । ବ୍ରାବକ (Solvent) ପ୍ରଣାଳୀରେ କେବଳ ଏ ୧-ଭାଗ ତେଲ ମଞ୍ଜିରେ ରହିଯାଏ । କିନ୍ତୁ ଅନ୍ୟାନ୍ୟ ପ୍ରଣାଳୀରେ ୪-୫ ଭାଗ ତେଲ ରହି ଯାଇପାରେ ଓଡ଼ିଶାରେ ଘୋଘାବିନ୍ଦୁ ମଞ୍ଜିରୁ ତେଲ ବାହାର କରି ବର୍ତ୍ତମାନ ବିକ୍ରି କରାଯାଇଛି ।

**ଘୋଘାବିନ୍ଦୁରୁ ପ୍ରସ୍ତୁତ ଖାଦ୍ୟ ଓ ଅନ୍ୟାନ୍ୟ ପଦାର୍ଥ**

ଘୋଘାବିନ୍ଦୁ ବହୁତ ପ୍ରକାର ଖାଦ୍ୟ ପଦାର୍ଥ ପ୍ରସ୍ତୁତ କରାଯାଇ ପାରେ । ଘୋଘାବିନ୍ଦୁ ବୁଧ, ବହି, ସେନା, ରସ (Sauce), ଲହୁଣୀ, ଆଇସକ୍ରିମ୍, ଲଡୁ ଓ ରସଗୋଲା ମଧ୍ୟ ତିଆରି କରାଯାଇପାରେ । ଏହାର ମଇଦାକୁ ଗହମ ମଇଦା ବା ଅଟା ସହିତ ମଶାଇ ତିରୋଟ ସମୟରେ ଖାଦ୍ୟ ସମସ୍ୟା ସୁସ୍ୱଦ କରାଯାଇପାରେ । ନ୍ୟୁଟ୍ରି, ନୁଗେଟ୍, ଟେମ୍ପୋ, ମିଶୋ, ଘୋଘାମା-ସ, ଶିଶୁ ଖାଦ୍ୟ ଇତ୍ୟାଦି ମଧ୍ୟ ପ୍ରସ୍ତୁତ କରାଯାଏ । ଏସବୁ ବିଷୟରେ ଓଡ଼ିଶାରେ କୃଷକ ଚାଲିମ କେନ୍ଦ୍ରମାନଙ୍କରେ ଶିକ୍ଷା ଦିଆଯାଇଛି । ଏହା ଘେଳମାନଙ୍କ ମଧ୍ୟରେ ଆଦର ସୁଧୁ ବଳେ ଖାଦ୍ୟ ପଦାର୍ଥ ସମସ୍ୟା ସମାଧାନରେ ସାହାଯ୍ୟ କରିବ । ଏଣୁ ଓଡ଼ିଶାର ଅନୁନ୍ନତ ଅଞ୍ଚଳ ତଥା ମିପାଣିଆ ଅଞ୍ଚଳରେ ଏହାର ଗୁଣ ପ୍ରସାର ଓ ବିକାଶ ଆବଶ୍ୟକ । ଏଥିରୁ ମଧ୍ୟ ଅଣ୍ଡବାଉଡ଼ିକ୍ସ ପ୍ରସ୍ତୁତ କରାଯାଇଛି ।

ଘୋଘାବିନ୍ଦୁ ତେଲରୁ ମହମବତୀ, ଏନାମେଲ୍, ଗୁଁ ସେରିନ୍, ପୋକମରା ଓଷଧ, ତେଲକମା (Oil cloth), ରଙ୍ଗ ଓ କାର୍ବନିସ୍ ମଧ୍ୟ ତିଆରି କରାଯାଇପାରେ । ଏଣୁ ଏହି ଗୁଣ୍ଡର ପ୍ରସାର ସାଥୀ ସାଥୀ ଏହାର ତୈଳ ଓ ମଞ୍ଜିର ଉପଯୁକ୍ତ ବିନିଯୋଗ ସୁଦ୍ଧା ଅନୁଷ୍ଠିତ କରାଯିବ । ନଚେତ୍ କୃଷକମାନଙ୍କର ଚର୍ଚ୍ଚିତବା ଦରକାର । ନଚେତ୍ କୃଷକମାନଙ୍କର ଆଗ୍ରହ ସବେଳୁ ଏହାର ଗୁଣ ପ୍ରସାର ସୁଧୁ କରି ପାରିବ ନାହିଁ । ତହିଁରୁ ସରକାରଙ୍କ ଉପାୟରେ ତୈଳ ନିଷ୍କାସନ କରି ଓ ଅନୁଷ୍ଠିତ ଶିଳ୍ପ କରାଇ ସୁଧୁ କରାଯାଇପାରେ । କୃଷକମାନଙ୍କଠାରୁ ଉପଯୁକ୍ତ ବରରେ ମଞ୍ଜି ଭଣି ସେମାନଙ୍କୁ ଉପଯୁକ୍ତ ପରିମାଣ ସୁରା-ଶ ଦେବା ଆବଶ୍ୟକ । ଏଥିସୁଦ୍ଧା ସାଧାରଣ ଶିକ୍ଷାର ଉନ୍ନତି, କୃଷକଙ୍କୁ ଅଧିକ ସାହାଯ୍ୟ ତଥା ଶିଳ୍ପୋନ୍ନତି ସୁଦ୍ଧା ଉପଯୁକ୍ତ ବାଚାବରଣ ସୃଷ୍ଟି କରିବା ଆବଶ୍ୟକ । ଧାନ ଓ ମୂଗ ଭଳି ଏହାର ପ୍ରାଧାନ୍ୟ ଉପଲବ୍ଧି ପାଇଁ ଉପଯୁକ୍ତ ବାଚାବରଣ ସୃଷ୍ଟି କରାଯିବା ଆବଶ୍ୟକ ।

### ମୂଲିକା ସଂରକ୍ଷଣରେ ସୋୟାବିନ୍

ବିଭିନ୍ନ ପାର୍ମ ଅବସ୍ଥାକୁ ଖାପ ଖୁଆଇ ସୋୟାବିନ୍ ଫସଲ ପର୍ଯ୍ୟାୟରେ ମିଶା ଯାଇପାରେ । ଫସଲର ବ୍ୟବହାର ଅନୁସାରେ ଏହା ମୂଲିକାର ଗୁଣ ବୃଦ୍ଧିକାରୀ ବା କ୍ଷତିକାରୀ ଫସଲ ରୂପେ ପରିଗଣିତ ହୁଏ । ପରୀକ୍ଷାରୁ ଜଣାପଡ଼ିଛି ଯେ ସୋୟାବିନ୍ ଫସଲ ଫୁଲ ବେଳେ ଗୁଣ କରି ମାଟିରେ ମିଶାଇଦେଲେ ହେକ୍ଟର ପ୍ରତି ପ୍ରାୟ ୯୦ କି. ଗ୍ରା. ଜବସ୍ତାର ଯାନ ସୋଗାଇ ଦିଆଯାଇପାରେ । କିନ୍ତୁ ଛୁଇଁ ତୋଳି ଉପାଡ଼ି ନେଲେ ମୂଲିକାରୁ ହେକ୍ଟର ପିଣ୍ଡା ୬ କି. ଗ୍ରା. ଜବସ୍ତାର ଯାନ ନଷ୍ଟ ହୁଏ । ସୋୟାବିନ୍ ଫସଲ ହେତୁ ମୂଲିକା ନରମ ଓ ଫସପ୍ରସିଆ ହୁଏ ଏବଂ ପରବର୍ତ୍ତୀ ଫସଲ ଗୁଣ କରିବା ସୁବିଧା ହୁଏ । ଗଛର ମୂଳ ବେଳ ଝଡ଼ି ପଡ଼ିଯିବା ପଡ଼ୁ ହେତୁ ମାଟିକୁ ଅଧିକ ଜୈବିକସାର ମିଳେ । ଏହାର ଚେର ଅଧିକ ଗଭୀରକୁ ଯାଉଥିବାରୁ ଓ ଏହା ଜାଳ ପତ୍ର ମେରି ରୁମିକୁ ଆକାଦନ କରି ରଖୁଥିବାରୁ ବୃଦ୍ଧି ଓ ପବନ ହେତୁ ମୂଲିକା ଶୀଘ୍ର କ୍ଷୟ ହୁଏ ନାହିଁ । ବୃକ୍ଷଜଳ ମୂଲିକା ଉପରେ ଧୀରେ ଧୀରେ ରେଦେ ଏବଂ ମୂଲିକା ଓ ଜଳ ଉଭୟ ସଂରକ୍ଷିତ ହୋଇପାରେ । ଓଡ଼ିଶାରେ ଜଳ ଓ ମୂଲିକା ସଂରକ୍ଷଣ ସର୍ବି କୋଳଥ ଭଳି

ସୋୟାବିନ୍ର ମଧ୍ୟ ଉପକାରିତା ବେଶୀ । ତେଣୁ ପାହାଡ଼ିଆ ଓ ଗଡ଼ାଣିଆ ଅଞ୍ଚଳରେ ଏହାର ବହୁଳ ପ୍ରସାର ଆବଶ୍ୟକ । ଓଡ଼ିଶାରେ ଆଟ ଓ ବିଆଳି ଜମିମାନଙ୍କରେ ଗୁଣ କରାଯାଇ ପାଳିବ ।

### ଓଡ଼ିଶାରେ ସୋୟାବିନ୍ ଗୁଣର ପ୍ରସାର

ବର୍ତ୍ତମାନ ଓଡ଼ିଶାରେ ସୋୟାବିନ୍ ଗୁଣ ବେଶୁଦ୍ଦ ପ୍ରଚାରରେ କାର୍ଯ୍ୟକାରୀ ହେଉଛି । ପରୀକ୍ଷା ସ୍ୱରୂପ ଗଡ଼ଜାତ ଜନାହାଣ୍ଡି, କୋରାପୁଟ, ସୁନ୍ଦରଗଡ଼ ଓ ବଲାଙ୍ଗିର ଜିଲ୍ଲାରେ ପ୍ରାୟ ୨୦୦୦ ହେକ୍ଟର ଜମିରେ ଗୁଣ କରାଯାଇଥିଲା । ଏହି ଗୁଣ ଏସବୁ ଜିଲ୍ଲାମାନଙ୍କରେ ବେଶୁ ମୋକର୍ପୁଣ୍ଡ ହୋଇ ପାରିଛି । ୧୯୮୮-୮୯ରେ ପ୍ରାୟ ୨୦,୦୦୦ ହେକ୍ଟର ଜମିରେ ଗୁଣ କରାଯିବା ପାଇଁ ଶ୍ରି କରାଯାଇଛି । ଏହି ଗୁଣ ପ୍ରତି ଆଗ୍ରହ ପାଣିବାକୁ ଗୁଣାମାନଙ୍କୁ ଚିତ୍ତ ଡରରେ ବିହନ ସୋଗାଇ କ୍ଷେତ୍ର ପ୍ରବର୍ତ୍ତନ ଓ ବିହନ ପ୍ରତିଷ୍ଠା ବଣନ ସୁବିଧା କରାଯାଇଛି ।

କୃଷି ମହାବିଦ୍ୟାଳୟ,  
ଭୁବନେଶ୍ୱର ।

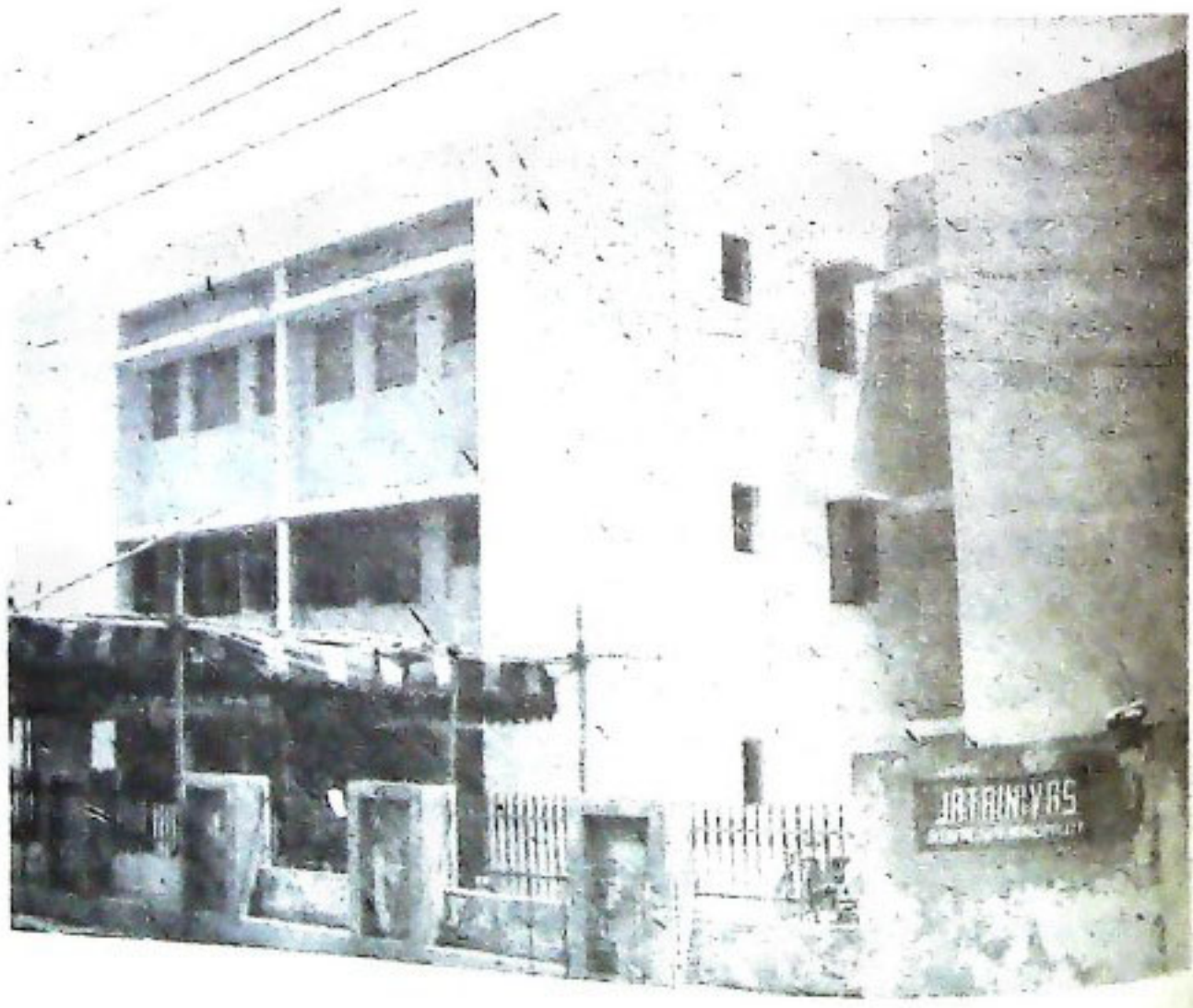

# ସୁନିଆ ଓ ବାମନ ଜନ୍ମ

କୁମାରୀ ଶୁଭଲକ୍ଷ୍ମୀ ମହାତି

ଏମନ୍ତ ବିଶ୍ୱରେ ଓଡ଼ିଶା ପୁରୁଷୋତ୍ତମ କ୍ଷେତ୍ର ନାମରେ ପରିଚିତ । ଓଡ଼ିଆମାନେ ସ୍ୱଭାବତଃ ସରଳ ବିଶ୍ୱାସୀ ଏବଂ ଯୁଗେଯୁଗେ ଧର୍ମର ପୋଷକ । ସେମାନଙ୍କ ଧାର୍ମିକ ପରମ୍ପରା ମଧ୍ୟ ବିଶ୍ୱବିଶ୍ରୁତ । ଆଦର୍ଶ, ସୁଖ, ସରଳ ଜୀବନ ଯାପନ ପାଇଁ ଓଡ଼ିଶାବାସୀ ଅନ୍ୟାନ୍ୟ ପ୍ରାନ୍ତୀୟ ଅଧିବାସୀ ଚଳି ବିବିଧ ପର୍ବପର୍ବାଣୀ, ଓଷାବ୍ରତ, ଯାନିଯାତ୍ରା ଇତ୍ୟାଦି ଚିହ୍ନ ବାହ ଓ ନକ୍ଷତ୍ରର ଗୁରୁତ୍ୱ ଅନୁଯାୟୀ ପାଳନ କରିଥାନ୍ତି । ଭିନ୍ନଭିନ୍ନ ଉତ୍ତରେ ପ୍ରଥା ପରମ୍ପରା ସମ୍ମତ ବିବିଧ ପର୍ବ ପାଳିବା ପାଇଁ ସେମାନେ ଗଭୀର ଶ୍ରଦ୍ଧା ପୋଷଣ କରିଥାନ୍ତି । ବାର ବ୍ରତ, ପର୍ବପର୍ବାଣୀ ଏବଂ ଓଷା ପେଟପା ପାଳନରୁ ଗୋଟିଏ ଜାତିର ଧର୍ମ, ସଂସ୍କୃତି, ଆତ୍ମର ବିଶ୍ୱର ତଥା ଲୋକ ଜାତୀୟ ଜୀବନର ନିଜ୍ଜକ ପରିଚୟ ମିଳିଥାଏ । ପର୍ବପର୍ବାଣୀ, ଓଷାବ୍ରତ ପାଳନ ଆଜିର ନୁହେଁ ବା କେତୋଟି ଦଶନ୍ଧି ବା ଶତକର ନୁହେଁ । ଏହା ଯୁଗ ଯୁଗର । ଜାତୀୟ ଜୀବନରେ ସଂସ୍କୃତିର ଛାପ ମାନବର ଅସ୍ତି ମଜ୍ଜାଗତ । ସତ୍ୟତାର ଯେତେ ପରିବର୍ତ୍ତନ ହେଉନା କହିଲେ ସଂସ୍କୃତିର ସୁକାୟ ସଙ୍କେତ ବ୍ୟକ୍ତିର ଭାବ ସତ୍ୟରେ ହିଁ ପଡ଼ିଯାଏ । ଏହାକୁ ଇଚ୍ଛାକରି ବା ଚେଷ୍ଟା କରି କେହି କେବେ ଲୋପ କରିଦେଇ ପାରିବ ନାହିଁ ।

ପର୍ବ ବା ଓଷାବ୍ରତର ସ୍ୱତନ୍ତ୍ର ନୀତିନିୟମ ମଣିଷ ସମାଜର ମଙ୍ଗଳ ପାଇଁ ରହିଛି । ଏହି ପର୍ବପର୍ବାଣୀଗୁଡ଼ିକ କେବଳ ଯେ ଧର୍ମ ଦୃଷ୍ଟିରୁ ପାଳିତ ହୋଇଥାଏ ତାହା ନୁହେଁ, ବ୍ୟକ୍ତିର ଶାନ୍ତର, ମନ ଓ ବୁଦ୍ଧିକୁ ପବିତ୍ର ରଖେ । ପର୍ବପର୍ବାଣୀ ପାଳନ ମୂଳରେ ଏହି ମହତ ଉଦ୍ଦେଶ୍ୟ ଅନ୍ତର୍ଭୁକ୍ତ । କେବଳ ଆଧ୍ୟାତ୍ମିକ ଦୃଷ୍ଟିରୁ ନୁହେଁ; ସାମାଜିକ ମୂଲ୍ୟବୋଧ ଏବଂ ଆମୋଦ ପ୍ରମୋଦର ବ୍ୟବସ୍ଥା କରି ଗତାନୁଗତିକତାର ନୂତନ ଉତ୍ସାହ ଉଦ୍‌ଘାଟନା ଦିଗକୁ ନେଇ ଯିବାକୁ ସମାଜରେ ପର୍ବପର୍ବାଣୀ ସ୍ୱଚ୍ଛନ୍ଦ ହୋଇଛି । ଏହାର ଅର୍ଥ ନୁହେଁ ଯେ ଆମର ପର୍ବପର୍ବାଣୀ, ଯାନିଯାତ୍ରା, ଓଷାବ୍ରତ ମହାତାରତ୍ୟୟ ସ୍ରୋତରୁ ଭିନ୍ନ । ପର୍ବ ଭାରତୀୟ ଉତ୍ତରେ ପାଳିତ ହେଉଥିବା ବହୁ ପର୍ବ ଉତ୍ତରରେ ମଧ୍ୟ ପାଳନ କରାଯାଏ । ଏହା ବ୍ୟତୀତ ଅନ୍ୟ କେତୋଟି ପର୍ବ ରହିଛି ଯେଉଁଗୁଡ଼ିକ ଉତ୍ତରର ସୁକାୟ । ଓଡ଼ିଆ ଜାତିର ନିଜସ୍ୱ ପର୍ବପର୍ବାଣୀ, ଯଥା : ରଜ, କୁମାରପୂର୍ଣ୍ଣିମା, ଖୁଦୁରୁକୁଣ୍ଠି, ସୁଦଶାବ୍ରତ, ଦୁର୍ଗାପୂଜନ, ନବାଳ, ପୁଷ୍ପପୁନି ଇତ୍ୟାଦି ଆତ୍ମନିକ ପର୍ବ ଏବଂ ଓଡ଼ିଆ ଜୀବନର ସ୍ୱଭାବିକ ଉତ୍ସାହ ଉଦ୍‌ଘାଟନା ନେଇ ଅକ୍ଷୟତୃତୀୟା, ଅଶୋକାଷ୍ଟମୀ, ଶୀତଳଷଷ୍ଠୀ, ସୁନିଆଁ

ଭଳି ପର୍ବ ସମାଜରେ ପ୍ରାକୃତିକ ପରିବର୍ତ୍ତନର ପ୍ରତିକ୍ରିୟା ବହନ କରି ପାଳିତ ହୋଇ ଆସୁଛି । ଭାଦ୍ରବ ଶୁକ୍ଳ ଦ୍ୱାଦଶୀ ତିଥିରେ ଭଗବାନ ବାମନ ଅବତାର ଗ୍ରହଣ କରିଥିବାରୁ "ବାମନ ଜନ୍ମ" ଏବଂ ରାଜାଙ୍କର ଅଙ୍ଗ ଗଣନାର ବର୍ଷର ପ୍ରଥମ ଦିନ "ସୁନିଆଁ" ଏ ଦୁଇଟି ପର୍ବ ପାଳନ କରାଯାଏ । ଭଲକ୍ଷ ପର୍ବର ମହତ୍ୱ ଆମ ପାଇଁ ମହତ୍ୱପୂର୍ଣ୍ଣ ।

ସୁନିଆଁ ଆଧ୍ୟାତ୍ମିକ ଅବେଷଣ ଓ ରାଜକାୟ ସମ୍ପୂର୍ଣ୍ଣର ମିଳନ ବିନ୍ଦୁ । ଭାଦ୍ରବ ମାସ ଶୁକ୍ଳ ପକ୍ଷ ଦ୍ୱାଦଶୀ ତିଥିରେ ଏହି ପର୍ବଟି ପାଳନ କରାଯାଇ ଥାଏ । ଏହି ଦ୍ୱାଦଶୀ ତିଥିରେ ଭଗବାନ ବିଷ୍ଣୁ ଦଶାବତାର ମଧ୍ୟରୁ ବାମନ ଅବତାର ରୂପରେ କୁମ୍ଭୀର ହୋଇଥିଲେ । ତେଣୁ ଏହି ଦିନଟି ବାମନ ଜନ୍ମ ଭାବରେ ସର୍ବତ୍ର ପାଳିତ ହୋଇଥାଏ । ବାମନ ଥିଲେ ଏକ ଗୁରୁତ୍ୱପୂର୍ଣ୍ଣ ମାଧ୍ୟମରେ ଶତ୍ରୁ ଦମନ କରିବାର ଏକ କୁଶଳ ଅବତାର । ଭଗବାନ ଏହି ବାମନ ଅବତାରରେ ବୁଦ୍ଧିର ବିଚକ୍ଷଣତା ପ୍ରଦର୍ଶନ ବଳରେ ସୂର୍ଯ୍ୟ, ମର୍ତ୍ତ୍ୟ ଓ ପାତାଳ ତିନି ପୁରକୁ ନିଜ ପାଦ ତଳେ ଘୁଞ୍ଚି ରଖି ପାରିଥିଲେ । କିମ୍ବଦନ୍ତୀ କହେ ଭଳି ରାଜା ଥିଲେ କର୍ଣ୍ଣଙ୍କ ପରି ମହା ଦାନୀ । ପ୍ରତ୍ୟହ ପ୍ରାତଃ ସମୟରେ ସେ ବିଭିନ୍ନ ଦାନ ଦେଉଥିଲେ ଏବଂ ଏହି ସମୟରେ ରାଜ୍ୟବାସୀ ଯିଏ ଯାହା ମାଗୁଥିଲେ, ସେ ବିନା ଦୁଧରେ ତାହା ବିଚରଣ କରି ନିଜକୁ ମହା ଭାଗ୍ୟବାନ ମଣୁଥିଲେ । ମହାଦାନୀ ଭାବରେ ତାଙ୍କର ଯଶ ଦିଗ ବିଦିଗ ବିକୃତିତ ହେଲା । ଏଇ ଦାନପଣକୁ ପରୀକ୍ଷା କରିବା ପାଇଁ ସୂର୍ଯ୍ୟ ଭଗବାନ ଆଷାଢ଼ ଶୁକ୍ଳ ଦ୍ୱାଦଶୀ ତିଥିରେ ନିଜେ ବାମନ ଅବତାର ନେଇ ଜନ୍ମ ଗ୍ରହଣ କରିଥିଲେ । ପ୍ରାତଃ ସମୟରେ ରାଜା ଦାନ ଦେଇ ସାରି ଉଆସକୁ ଫେରି ଯିବାବେଳେ ରାଜପ୍ରାସାଦର ଦୁର ଦେଶରେ ବିଷ୍ଣୁ ବାମନ ଅବତାର ନେଇ ନିଜେ ସାମବେଦ ପାଠ କରୁଥିବା ଶୁଣିଲେ । ଏଭଳି କୌଣସି ବ୍ରାହ୍ମଣ ବେଦ ପାଠ କରିବା କେହି କେବେ ଦେଖୁ ନଥିଲେ କି ଶୁଣି ନଥିଲେ । ତେଣୁ ନିଜତକୁ ଯାଇ ବିସ୍ମୟର ଆଦିବାର ଅଭିପ୍ରାୟ ପଶୁଗଲେ । ବାମନ ରୂପା ବିସ୍ତ ଦାନ ନେବା ପାଇଁ ଉପସ୍ଥିତ ହୋଇଛନ୍ତି ବୋଲି ରାଜାଙ୍କୁ ସୂଚଣା କଲେ । ରାଜା ମହା ଆନନ୍ଦରେ ଦାନ ମାଗିବାକୁ ଜହ୍ନିବାରୁ ବ୍ରାହ୍ମଣ ତିନି ପାଦ ଗୁମି ମାଗିଥିଲେ । ଦୁଇ ପାଦରେ ସୂର୍ଯ୍ୟ ଓ ମର୍ତ୍ତ୍ୟ ଦାନ ଦେବା ପରେ ତୃତୀୟ ପାଦ କହି ବୋଲା ପଶୁଗିବାରୁ ଭଗବାନ ନିଜ ନାଭିରୁ ଆଉ ଗୋଟିଏ ପାଦ ସମ୍ପାଦିତ କରିଥିଲେ । ଉକ୍ତ ପାଦ ନିମନ୍ତେ ରାଜାଙ୍କ ପାଖରେ ଆଉ କିଛି ଦାନ ନଥିଲା । ତେଣୁ ରାଜାଙ୍କ ମୁଣ୍ଡ ଉପରେ ପାଦଟି ରଖି ତିନି ପାଦ

ପୂର୍ଣ୍ଣ କରିବା ପାଇଁ ବାମନଙ୍କୁ ବଳି ରାଜା ବିନାତ ପ୍ରାର୍ଥନା କରିଥିଲେ । ତାହାହିଁ ହେଲା, ତୃତୀୟ ପାଦରେ ବଳି ରାଜା ଜମେ ଅଧୋରାମା ହୋଇ ପାତାଳପୁରରେ ଅଧିଷ୍ଠିତ ହୋଇଥିଲେ । ଉଗ୍ରବାନ ମଧ୍ୟ ତିନି ପୁରକୁ ନିଜ ପାଦରେ ସ୍ଥିର ରଖି ପାରିଥିଲେ । ଉଦ୍‌ଦେବଙ୍କ ଗାଗଣୋଦିତ କାବ୍ୟରେ ବର୍ଣ୍ଣନା କରାଯାଇଛି—

ଉଦ୍‌ଦେବ ବିଜ୍ରମଣେ ବଳିମସ୍ତୁତ ବାମନ  
ପଦନଖନାଭିନିତ ଜନପାବନ ।  
କେଶବ ଧୂତ ବାମନ ପୁପ  
ଜୟ ଜଗଦୀଶ ହରେ ॥

ବଳି ଜଣେ ଅହଙ୍କାରୀ ରାଜା ଥିଲେ । ତାଙ୍କ ଅହଙ୍କାରକୁ ଅତି ଚତୁରତାର ସହିତ ଦମନ କରିବା ପାଇଁ ଉଗ୍ରବାନ ନିଜେ ବାମନ ଅବତାର ନେଇ ଗୁମିଷ୍ଠ ହୋଇଥିଲେ । ଦାନ ତିନି ପ୍ରକାର: ପାଣ୍ଡିକ, ରାଜସିକ ଓ ତାମସିକ । ବଳି ଥିଲେ ଅଧୁର ରାଜା । ଅଧୁର ବାମପ ଶକ୍ତିର ପ୍ରତୀକ । ବଳିଙ୍କର ଦାନ ଥିଲା ତାମସିକ ଦାନ । ଉଗ୍ରବାନ ବିଷ୍ଣୁ ସାନ୍ନିଧ୍ୟର ଦୃଶ୍ୟକୁ ବିଜାଣି । ତେଣୁ ସେ ବଳିଙ୍କୁ ପାତାଳକୁ ସ୍ଥିର ଦେଇଥିଲେ । କିନ୍ତୁ ସେଇ ମହା ଦାନାପଣ ପାଇଁ ଯଦିଓ ରାଜା ବଳିଙ୍କୁ ଉଗ୍ରବାନ ପାତାଳକୁ ସ୍ଥିର ଦେଇଥିଲେ ସେଠାରେ ପାତାଳର ରାଜା ହେଲେ ବଳି ଏବଂ ତା'ର ଦୂରପାତ ହେଲେ ନିଜେ ଉଗ୍ରବାନ ବିଷ୍ଣୁ । ଯେଉଁ ପାଦପଦ୍ମକୁ ଉଗ୍ରବାନ ଶଙ୍କର ବ୍ରହ୍ମା ପାଇବାକୁ ସକ୍ଷମ ହୋଇ ନଥିଲେ, ବଳି ରାଜା ନିଜର ଦାନ ବଳରେ ତାହା ପ୍ରାପ୍ତ ହୋଇଥିଲେ । ସେଇ ପୌରାଣିକ ପୁସ୍ତିକ୍ତି ତିରତଜୀବିତ କରିବା ପାଇଁ ଜ୍ଞାନଦିଗରେ ଜ୍ଞାନଗନ୍ତାଧିକ ମନ୍ଦିର ବେଦାଧର ଭାଦ୍ରବ ଶୁକ୍ଳ ଦ୍ଵାଦଶୀ ତିଥିରେ ବାମନ ଜନ୍ମ ପାଳିତ ହୁଏ । ମଧ୍ୟାହ୍ନ ଧୂପ ପରେ ସନ୍ଧ୍ୟା ସମୟରେ ଛୋଟ ପିଲାମାନେ ବଳି ବାମନ ହୋଇ ଏଇ ନାଟକ ପରିବେଷଣ କରନ୍ତି । କଥୁତ ପଞ୍ଚି, ବଳି ରାଜା ପ୍ରତି ଦାପାବନା ଅମାବାସ୍ୟା ଦିନ ମର୍ତ୍ତ୍ୟକୁ ବୁଲି ପାସନ୍ତି ଏବଂ ସେଇ ଉପଲକ୍ଷେ ମର୍ତ୍ତ୍ୟବାସୀ ଘରେ ଘରେ ଦାପ ଜାଳି ସନ୍ଧ୍ୟାରେ ବଳି ରାଜାଙ୍କୁ ସ୍ଵାଗତ ଜଣାନ୍ତି । ବାମନ ଅବତାରରେ ଉଗ୍ରବାନଙ୍କର ପିତା ମାତା ଥିଲେ କଣ୍ୟାପ ଓ ଆଦିତି । ତେଣୁ ଏଇ ଦ୍ଵାଦଶୀ ତିଥିରେ ଉଗ୍ରବାନଙ୍କର ଜନ୍ମ ହୋଇଥିବାରୁ ଏହା ପବିତ୍ର ଓ ପୁଣ୍ୟତ୍ଵ ଦିନ ।

ଆମର ମହାବିଷ୍ଣୁର ସଂଜ୍ଞାତି ବା ପଣା ସଂଜ୍ଞାତି ଦିନଟି ହିଁ ସାଧାରଣ ଭାବରେ ନୂଆ ବର୍ଷ ଭାବରେ ପରିଚିତ । କିନ୍ତୁ ସୁନିଆଠାରୁ ଓଡ଼ିଆମାନଙ୍କର ରାଜଗାୟ ନବବର୍ଷର ଆରମ୍ଭ ହୋଇଥାଏ । ମୋଟ ଉପରେ କହିବାକୁ ଗଲେ, ଓଡ଼ିଆ ରାଜାମାନଙ୍କର ରାଜତ୍ଵ ଅବ ଗଣନା ବର୍ଷର ପ୍ରଥମ ଦିନ ଭାବରେ ସୁନିଆ ପରିଚିତ । ଓଡ଼ିଆର ଜନଜୀବନ, ସଂସ୍କୃତି, ପରମ୍ପରା, ଧର୍ମଚେତନା ସବୁର ଅଧ୍ୟାତ୍ମିକ ଓଡ଼ିଶାର ରାଜା ଜ୍ଞାନଗନ୍ତାଧିକ । ମାଦଳା ପାଞ୍ଜି ଏହା ସ୍ଵାକାର କରିଛି । ଜଗନ୍ନାଥଙ୍କର ସେବକ ଓଡ଼ିଶାବାସୀ । ତେବେ ପ୍ରଥମ ସେବକ ପୁରୀର ଗଜପତି ରାଜା ଜଗନ୍ନାଥଙ୍କର ସମସ୍ତ ପୂଜାବିଧି ତଥା ମନ୍ଦିରର ସମସ୍ତ ଦାୟତ୍ଵ ତୁରୀୟ ସେ ଓଡ଼ିଶାବାସୀଙ୍କ ପାଖରେ ଚଳନ୍ତି ବିଷ୍ଣୁ ଭାବରେ ସମ୍ମାନିତ ଓ ପୂଜିତ । ପରମ୍ପରାଗତେ ଏଇ ରାଜାମାନେ ବା ଚକ୍ରାଧିକାରକମାନେ ମହା ସାମନ୍ତର ନାଥ, ଜଗତର ନାଥ, ନୀଳାଚର ନାଥ ଜଗନ୍ନାଥଙ୍କର ସାମନ୍ତ ରାଜା । ଏମାନେ ଜଗନ୍ନାଥଙ୍କ ରାଜ୍ୟରେ ହିଁ ରାଜା । ରାଜ୍ୟ ଶାସନରଭାର ଦେବମାନଙ୍କ ଉପରେ ହିଁ ନ୍ୟସ୍ତ । ଯଦିଓ ମହାବିଷ୍ଣୁର ସଂଜ୍ଞାତିଠାରୁ ଓଡ଼ିଆମାନେ ଧାର୍ମିକ ଭାବରେ ସାମାଜିକ ଜୀବନରେ ବର୍ଷ ଆରମ୍ଭ କରିଥାନ୍ତି, ତେବେ ସୁନିଆଠାରୁ ଓଡ଼ିଆ ଶାସକାୟ ବର୍ଷର ଆରମ୍ଭ ହୋଇଥାଏ ।

ସୁନିଆଁ ଦିନ ଗୋଟିଏ ସୁନା ମୋହର ଉପରେ ରାଜାଙ୍କର ରାଜତ୍ଵର ଅବ ଚିହ୍ନିତ କରାଯାଇଥାଏ । ଏଇ ପର୍ବ ପାଳନ ପଲରେ ଶାସକ ଓ ଶାସିତ ଉଭୟଙ୍କ ମଧ୍ୟରେ ଦୁସମ୍ପର୍କ ଛାପନର ମହତ୍ଵ ଉଦ୍‌ଦେଶ୍ୟ ନିହତ । ଏହି ଦିନ ପ୍ରଜାମାନେ ତାଙ୍କର ସମସ୍ତ ରାଜଦେୟ ପରିଶୋଧ କରି ରାଜାଙ୍କୁ ହେଉଥିବା ପଦ୍ମ ପରେ ପ୍ରକାଶଠାରି ରାଜତ୍ଵ ଆଦାୟ ପାଇଁ ଏହି ଦିନଟିର ସ୍ମରଣକ୍ରମକୁ ମଧ୍ୟ ପୂଜିତ ହୁଏ । ତାହାଙ୍କୁ ରାଜତ୍ଵ

ଆଦାୟ କରି ରାଜା ଯେପରି ଖୁସି ହେଉଥିଲେ ପ୍ରଜାମାନେ ମଧ୍ୟ ରାଜଦେୟ ପରିଶୋଧ କରି ବେଶ୍ ଆନନ୍ଦ ଅନୁଭବ କରୁଥିଲେ । ସୁନିଆଁ ଦିନ ପ୍ରଜାମାନେ ତାଙ୍କର ରାଜାଙ୍କୁ ନପହାର ସ୍ମରଣ କିଛି କେବି ଦେଉଥିଲେ । ରାଜା ମଧ୍ୟ କେବି ଗ୍ରହଣ କରିବା ସହିତ ରାଜ୍ୟର କାର୍ଯ୍ୟ ଗୁଣା ବ୍ୟର୍ଥମାନଙ୍କୁ ସମ୍ମାନର ସହିତ ବିଭିନ୍ନ ଉପାୟ ପ୍ରଦାନ କରି ମୁଖ୍ୟର ଶିରୋପା ବାନ୍ଧି ଦେଉଥିଲେ । ପାଇକାଳୀ ଗାଁଗୁଡ଼ିକରେ ଏଥି ନିମନ୍ତେ ଶରୀର ଚର୍ଯ୍ୟାର ଆୟୋଜନ କରାଯାଇଥିଲା । ଏହି ଦିନ ଉପର ମଧ୍ୟରେ ବିରାଟ ଉତ୍ସବ ମହାସମାରୋହରେ ପାଳିତ ହେଉଥିଲା । ବିଭିନ୍ନ ମଉଜମଜଲିସ, ଶାଷ୍ଠ ଆଲୋଚନା ଓ ଗୋଟିଗୋଟିରେ ସାଗରିନ ରାଜା ଓ ପ୍ରଜା ଉଭୟ ବ୍ୟସ୍ତ ରହୁଥିଲେ ।

ସୁନିଆଁ ପର୍ବର ନାମକରଣ ପଲରେ ବହୁମତ ଥିବା ଶୁଣାଯାଏ । ସୁନିଆଁ ଦିନ ରାଜାଙ୍କର ଉପହାର ଅବ ସୁନା ମୋହରରେ ଚିହ୍ନିତ ହେବା ସହିତ ପୂର୍ବ ବର୍ଷର ସୁନା ମୋହରର ଆକୃତିର ପରିବର୍ତ୍ତନ ହୋଇଥାଏ । ଏହାକୁ "ଅବକଟା" ବୋଲି କୁହାଯାଇଥାଏ । ଅବ କଟାକଟା ପରେ ପାଞ୍ଜିକାରମାନେ ସୁନା ମୋହରର ଆକୃତିକୁ ଆରାମା ବର୍ଷର ଶୁଭାଶୁଭ ଗଣନା କରି କହିଥାନ୍ତି । ସୁନା ଶବ୍ଦ ସହିତ ଏଇ ଦିନଟିର ସମ୍ପର୍କ ଥିବାରୁ ଏହାକୁ ସୁନିଆଁ ନାମକରଣ କରିଥିବାର ଅନୁମାନ କରାଯାଏ । ଆଉ ମଧ୍ୟ ଅନେକ ମତ ଦିଅନ୍ତି ଯେ ଏହି ଦିନ ରାଜା ଓ ପ୍ରଜା ଉଭୟ ରାଜତ୍ଵ ପର ଓ ରାଜଦେୟ ପରିଶୋଧ କରି ମନ ଆନନ୍ଦରେ ଦିନଟିକୁ ଭଲରେ କାଟୁଥିବାରୁ ଏହି ସୁଦିନଟିକୁ ସୁନିଆଁ ଭାବରେ ନାମିତ କରିଛନ୍ତି । କେତେକଙ୍କ ମତରେ ଅବ ଗଣନାର ସମ୍ପର୍କ ସଂଖ୍ୟା ଶୂନ୍ୟ ହୋଇଥିବାରୁ ବର୍ଷ ଗଣନାର ପ୍ରଥମ ଦିନ ଭାବରେ ଶୂନ୍ୟ ଶବ୍ଦକୁ ସୁନିଆଁ ଶବ୍ଦ ଆସିଛି ।

ପୌରାଣିକମାନଙ୍କ ମତରେ ଉଗ୍ରବାନ ବିଷ୍ଣୁ ଆଷାଢ଼ ଶୁକ୍ଳ ଏକାଦଶୀଠାରୁ କାର୍ତ୍ତିକ ମାସ ଶୁକ୍ଳ ଏକାଦଶୀ ପର୍ଯ୍ୟନ୍ତ ନିରନ୍ତର ଅବକାଶେ ରହନ୍ତି । ଏଇ ସୁନିମାସ ମଧ୍ୟରୁ ପ୍ରଥମ ଦୁଇମାସ ପରେ ଅର୍ଥାତ ଭାଦ୍ରବ ଶୁକ୍ଳ ଏକାଦଶୀ ତିଥିରେ ପ୍ରଭୁ ପାର୍ଶ୍ଵ ପରିବର୍ତ୍ତନ ବା କର ଛେଉଟାଣ ଅର୍ଥ, ଅର୍ଥାତ୍ ଶଯ୍ୟା ତ୍ୟାଗ ପାଇଁ ପ୍ରସ୍ତୁତ ହୁଅନ୍ତି । ପାର୍ଶ୍ଵ ପରିବର୍ତ୍ତନ ଗ୍ରହ ମୁହୂର୍ତ୍ତରେ ହୋଇଥାଏ । ଏଇ ମୁହୂର୍ତ୍ତଟିକୁ ଶୁଭ ମୁହୂର୍ତ୍ତଭାବେ ନକ୍ଷତ୍ର କରିଥାନ୍ତି । ବାମନ, ଭାଦ୍ରବ, ଶୁକ୍ଳ ଏ ସମସ୍ତ ଶବ୍ଦ ମଙ୍ଗଳକାରକ ଶବ୍ଦ । ତେଣୁ ଏଇ ଶୁଭ ଦିନଟିକୁ ସୁନିଆଁ ଭାବରେ ନାମକରଣ କରାଯାଇଥିବା ସମାଧାନ ମନେ ହୁଏ ।

ଏଇ ପର୍ବ ପାଳନର ଉଦ୍‌ଦେଶ୍ୟ ସମ୍ପୂର୍ଣ୍ଣ ଭାବରେ ସାମାଜିକ । ପ୍ରଜାମାନଙ୍କର ରାଜାଙ୍କ ପ୍ରତି ଆନୁରୋଧ ଏବଂ ରାଜାଙ୍କର ପ୍ରଜାଙ୍କ ପ୍ରତି ଗଭୀର ଗ୍ରହଣ ଓ ଅନୁରକ୍ତି ହିଁ ଏହି ଦିନଟି ପ୍ରମାଣିତ କରିଥାଏ । ରାଜ୍ୟରେ ସାମ୍ୟ ଓ ମୌଜାର ବାଣୀ ପ୍ରସାର କରି ଏବଂ ଆରାମା ବର୍ଷ ପାଇଁ ନୂତନ ପ୍ରେରଣା ଓ ଉନ୍ମୁଦନାର ସ୍ଵାକ୍ଷର ବହନ କରି ଏଇ ସୁନିଆଁ ପର୍ବଟି କେବି ପୁରୀରୁ ସୁଗନ୍ଧ ପାଳିତ ହୋଇ ଆସୁଥିଲା । ସମୟ ବଦଳିଛି । ସେଇ ଧୂମଧାମ୍ରେ ସେଇ ଉନ୍ମୁଦନାରେ ଆଜି ଆଉ ସୁନିଆଁ ପର୍ବ ପାଳିତ ହେଉନାହିଁ । କାରଣ ସମୟକ୍ରମେ ପରବର୍ତ୍ତୀ କାଳରେ କିଛି ଅବ୍ୟବସ୍ଥା, ଅହଂକାରୀ ଶାସକଙ୍କ ହାତରେ ଏହାର ମୁଖ୍ୟ ଉଦ୍‌ଦେଶ୍ୟଟି ନଷ୍ଟ ହୋଇ ଯାଇଛି । ଯେଉଁ ପ୍ରଜାମାନେ ସ୍ଵେଚ୍ଛକୃତଭାବେ ଭଲ ସହକାରେ ଶୁଭକର ନିବର୍ତ୍ତନ ସ୍ମରଣ ପାଇବାକୁ କେବି ବା ଉପହାର ଦେଇ ନିଜର ସମସ୍ତ କାର୍ଯ୍ୟ ପରିଶୋଧ କରି ଯାଇଥିଲେ, ଜମେ ସେମାନଙ୍କଠାରୁ ଅତି ନିମ୍ନ ଭାବରେ କର ଆକାରରେ ସମସ୍ତ ଦେୟ ଆଦାୟ କରାଗଲା । ଯଦି ପଲରେ ମଣିଷ ମନରୁ ରାଜାଙ୍କ ପ୍ରତି ସମସ୍ତ ବିଶ୍ଵାସ ବୁଟିଗଲା ଏବଂ ଗ୍ରହଣକ୍ରି ସ୍ଥାନରେ ଦୁଃଖୀ ଅବିଶ୍ଵାସ ସ୍ଥାନ ଅଧିକାର କଲା । ଏଣୁ, ସୁନିଆଁ ପର୍ବର ପ୍ରକୃତ ମହତ୍ଵପୂର୍ଣ୍ଣ ଉଦ୍‌ଦେଶ୍ୟଟି ବ୍ୟର୍ଥ ହେଲା ।

ଆଜି ଆଉ ସୁନିଆଁ ଦିନଟି ପୂର୍ବପରି ଆତମର ସହକାରେ ପର୍ବପରି ରୂପେ ପାଳିତ ହେଉ ନାହିଁ ଏବଂ ରାଜା ରାଜତ୍ଵ ଓ ଜମିଦାରୀ ଶାସନ ମଧ୍ୟ

ଅତି ନିର୍ଦ୍ଦିଷ୍ଟ । ତଥାପି, ଅତୀତ ଦିନର ପରମ୍ପରାକୁ ସ୍ମରଣ କରି ଗାନ୍ଧିଜୀଙ୍କୁ ଏକାଦଶୀ ଦିନ ସୁନା ମୋହରରେ ଅଳଙ୍କାର କରିବା ଏବଂ ନାଟି ପରିଚାୟା ସୂଚା କରିବାକୁ ଏବେବି ଉଚ୍ଚକରାଯା ଭୁକ୍ତି ଯାଉନାହାନ୍ତି । କର୍ମକୁ ଭକ୍ତି ଯାଇଥିଲେ ସୁଦ୍ଧା କଳା ପଡ଼ି ରହିଛି । ଆଜିର କମ୍ୟୁନିଷ୍ଟ

ଯୁଗରେ ସୁନିର୍ଦ୍ଧା ପର୍ବ କେବଳ କେବଳେ ଭୋଗ ଚାରିଖଟିଏ ହୋଇ ରହିଛି ।

କ୍ଷ୍ମାଚର ନଂ-୪୨/୪  
ତାରିଖ-୪୯୦ ସୁନିର୍-୨ ଭୁବନେଶ୍ୱର ।

100th Anniversary  
SUBHADRA MAHTAB

MAHTAB MAHAVIDYALAYA  
ASURESHWAR  
Estd-1929



ପ୍ରମୁଖ ସମାବେଶ  
ସମ୍ବନ୍ଧରେ ସମ୍ବନ୍ଧ  
ସମ୍ବନ୍ଧରେ ସମ୍ବନ୍ଧ  
ସମ୍ବନ୍ଧରେ ସମ୍ବନ୍ଧ  
ସମ୍ବନ୍ଧରେ ସମ୍ବନ୍ଧ  
ସମ୍ବନ୍ଧରେ ସମ୍ବନ୍ଧ

# ଓଡ଼ିଶା ନୃତ୍ୟ

ଶ୍ରୀ ଲଳିତାମନ ସାହୁ

କଳା ହେଉଛି ମାନବ ସଂସ୍କୃତିର ଅତ୍ୟନ୍ତ ପ୍ରାଚୀନ ଉପଲବ୍ଧି ମଧ୍ୟରୁ ଅନ୍ୟତମ । ମାନବ ଏକ ଚେତନା-ସଂକଳ୍ପ ପ୍ରାଣୀ । ସୃଷ୍ଟିର ଆରମ୍ଭ କାଳରୁ ମାନବ ହୃଦୟରେ କିଣ୍ଠାସା, ବିସ୍ମୟ, ଜ୍ୟୋତ୍ସ୍ନା କୌତୁହଳ ପ୍ରଭୃତି ଭାବଗୁଡ଼ିକ ଜାଗ୍ରତ ହୋଇଛନ୍ତି । ଏହିସବୁ ଭାବଗୁଡ଼ିକ ହେଉଛି ତା' ଜୀବନ ଓ ଜଗତ ସଂପର୍କରୁ ଉଦ୍‌ବୃତ୍ତ ହୃଦୟର ଅନୁଭୂତି ବ୍ୟତୀତ ଅନ୍ୟ କିଛି ନୁହେଁ । ଏହିସବୁ ନୂଆ ନୂଆ ଭବିତ ଭାବଗୁଡ଼ିକୁ ନିରନ୍ତର ପରିଷ୍କାର ଓ ପରିମାର୍ଜିତ କରି କରି ସେ ଆୟତ୍ତ କରିଛି ବିଭିନ୍ନ ପ୍ରକାର କଳାଗୁଡ଼ିକୁ । ସୃଷ୍ଟିର କର୍ମା ହେଉଛନ୍ତି ଇଶ୍ଵର । ତାଙ୍କର ସୃଷ୍ଟି ଆଦୃତି ନିର୍ମାଣର ପ୍ରେରଣାରୁ ମାନବ ଅନୁକୃତିକୁ ଗୁରୁକରେ । ସେହି ଅନୁକୃତିର ବ୍ୟାପାର ବା ପ୍ରକୃତିର ଅନୁକୃତି ହିଁ କଳା । କଳା କହିଲେ ଆମ୍ଭେ ଏହାହିଁ ବୁଝୁ, ସୁସ୍ଵାଦ ଓ ମଦୁର ଏକ ଅତି ପରିଷ୍କାରକ ପାଥେୟ ବା ଯିଏ ପ୍ରକୃତିକୁ ଦୂରେଇ ଦିଏ । ଜୀବନ ହେତୁ ପ୍ରକୃତି ବା ଜାମନା ରହିଛି । ଜାମନାର ବିନାଶରେ ଦୁଃଖର ବିନାଶ । ଏଣୁ କଳା ମାନବ ଜୀବନ ପ୍ରବାହର ଅତ୍ୟନ୍ତ ଉପଯୋଗୀ । କଳାର ଅର୍ଥ ନିର୍ଦ୍ଦେଶ ଆନନ୍ଦ ବା କାରଣହୀନ ଆନନ୍ଦ । ଏହା ଏକ ବ୍ୟାପକ ଅନୁଭୂତି ବିଶେଷ । ଆମେ କେବଳ ନୃତ୍ୟ, ସଂଗୀତ, ସାହିତ୍ୟ ପ୍ରଭୃତି ବିଭାଗମାନ କରିଛେ ସତ, କିନ୍ତୁ ଏହା ସ୍ଵଳପତ୍ୟ ପ୍ରୟୋଜନ ତଥା ସ୍ଵାଦିନୀ ଭାବେ ଦୂର ପ୍ରକାରର । ସୂକ୍ଷ୍ମତଃ ଏହା ଅଖଣ୍ଡ । କଳାର ସୌନ୍ଦର୍ଯ୍ୟତାର ପରିବୋଧ ପାଇଁ ଏସବୁ ବିଭାଗମାନ କରାଯାଇଛି । କଳାହୀନ ଶ୍ରେଣୀ ଲକ୍ଷ୍ମୀହରିଙ୍କ ମତରେ—“ସାହିତ୍ୟ ସଙ୍ଗୀତ କଳା ବିହୀନଃ, ସାକ୍ଷାତ୍ ପଶୁପୁର ବିଷାଣ ହୀନଃ” ।

ଅର୍ଥାତ୍ ତାହାକୁ ସାକ୍ଷାତ୍ ପଶୁ ସହିତ ତୁଳନା କରାଯାଇ ପାରେ, ଯାହାଠାରେ ତିଳେ ହେଲେ ସାହିତ୍ୟ, ସଙ୍ଗୀତ ଓ କଳା ପରିଲକ୍ଷିତ ହୁଏ ନାହିଁ ।

କଳାର ସୃଷ୍ଟି ଆନନ୍ଦ ମଧ୍ୟରେ ସିମାତ ନୁହେଁ । ଶ୍ରେଣୀ ମଙ୍ଗଳରେ ମଧ୍ୟ ନିହିତ । ସତ୍ୟ ଶିବ ସୁନ୍ଦରର ସିଦ୍ଧ ସହିତ ଚତୁର୍ଦ୍ଦଳ ପଳପ୍ରାପ୍ତିର ଦ୍ଵାର ଉନ୍ମୁକ୍ତ କରିଦିଏ । କଳା ଲୀଳା ବିଳାସର ପଟଭୂମି ହେଉଛି ନାଟକ । ସମସ୍ତଙ୍କ ପଠନ ଅଧିକାର ତଥା ମାନବ ସମାଜର କଲ୍ୟାଣ ପାଇଁ ସ୍ଵରିବେଦରୁ ସାର ସଂଗ୍ରହ କରି ପଞ୍ଚମ ବେଦ ନାଟ୍ୟ ଶାସ୍ତ୍ର ରଚନା କଲେ ଉତ୍ତମ ମୁନି ଏହା ମଧ୍ୟ ଶ୍ରୀମାନ୍ ଉତ୍ତମଙ୍କ ମୁଖନିସୃତବାଣୀ “କଳ୍ପାହ ପାଠ୍ୟ-ରକ୍‌ବେଦାତ୍ ସାମେଲ୍ୟୋ ଗୀତମେବତ ସମୁଦ୍‌ବେଦାଭିନୟଂ ରସାନାଥର୍‌ଶାବତୀ” ।

ରକ୍‌ବେଦରୁ କଥା ବସ୍ତୁ, ସାମବେଦରୁ ସଙ୍ଗୀତ, ସମୁଦ୍‌ବେଦରୁ ଅଭିନୟ, ଅଥର୍‌ବେଦରୁ ରସକୁ ଆଣିଥିଲେ । ଅର୍ଦ୍ଧ ନୃତ୍ୟକର୍ମା ଭାବେ ତାଣ୍ଡବ ନୃତ୍ୟକାରୀ ମହାଦେବ ନୃଶାଶୁଣା । ନାରଦ ସଂଗୀତ ଗାୟକ । ସରସ୍ଵତୀ ବାଣୀ ବଦିକା । ଭାରତୀୟ ସାହିତ୍ୟ ନାଟକ ତଥା କଳା ସୃଷ୍ଟିରୌ ତାଣ୍ଡବ ଦର୍ଶନ ଓ ସଂସ୍କୃତିର ପୂର୍ଣ୍ଣ ପ୍ରଭାବ ପଡ଼ିଛି । ତାହା ଖଣ୍ଡେ ସେପରି ଗୋଟିଏ ମୁଦ୍ରାର ଦୂର ପାର୍ଶ୍ଵଭୂମି । ସାହାର ସଭ୍ୟତା, ସଂସ୍କୃତି ତଥା ଦର୍ଶନର ଚିତ୍ରାଧାରା ସଙ୍ଗୀତର, ତାହାର ଠିକ୍ ଅବିଚଳ ହାସା, ତାର ସାହିତ୍ୟ କଳା ତଥା ନାଟକ ଆଦିରେ ପ୍ରଭାବିତ । ଲୌକିକ ଚର୍ଚ୍ଚା ଏହିସାହିତ୍ୟ ପରିବେଷଣୀ ମଧ୍ୟ କଳା ପାଇଁ ଏକ ଉପକରଣ । ନାଟକର ବିଭିନ୍ନ ବିଭାଗରେ ରୂପକ, ଉପରୂପକ ଆଦିରେ

ଦିଗ୍ଘ ଯୋଗ ପରିଶେଷକୁ ଆସନ୍ତକ ପରିବେଷଣାକୁ ନେଇ  
 ଗାନ୍ଧୀ, ନୃତ୍ୟ, ଗୀତିନାଟ୍ୟ, ସ୍ତୋକ ନୃତ୍ୟ, ଓଡ଼ିଶୀ ନୃତ୍ୟ,  
 ଦକ୍ଷିଣୀ ନୃତ୍ୟ, ପ୍ରଭୃତିରେ ବର୍ଣ୍ଣାବରଣ କରାଯାଇଛି ।

ଓଡ଼ିଶୀ ନୃତ୍ୟର ଶୈଳୀ ଓ ଢାଞ୍ଚା, ଭବ ଓ ଭାବକୁ ଯଦି  
 ପର୍ଯ୍ୟାୟେତନା କରାଯାଏ, ତେବେ ତାହା ଦିନେନାଦିନେ  
 ଲକ୍ଷ୍ୟାସର ବିଧିତ ଦିଗକୁ ଅନୁଷ୍ଠିତ ହେବ । କଳାସ୍ଥାପତ୍ୟର  
 ସାଠାନ୍ତରୀ ଉତ୍କଳର କାରୁକାର୍ଯ୍ୟମଣ୍ଡିତ ସ୍ତାତୀନ ମନ୍ଦିର  
 ଗାତ୍ରରୁ ଓଡ଼ିଶୀ ନୃତ୍ୟର ପୂର୍ବସ୍ଥାପନା ଦେଖିବାକୁ ମିଳୁଛି,  
 ତାହା ଅସଞ୍ଚିତ ଭାବରେ । ଏକାଦଶ ଶତାବ୍ଦୀରେ  
 ସୋମବଂଶର ନରପତିଗଣ ଶୈବ ଧର୍ମର ଆଶ୍ରୟ ନେଇ  
 ଶୈବ ମନ୍ଦିରମାନ ସ୍ତତିଷ୍ଠା କରିଥିଲେ । ଲଭାଚେତୁ କେଶରୀ  
 ଉତ୍କଳେଶ୍ଵରରେ ଛିନ୍ନରାଜ ମନ୍ଦିର ସ୍ଥାପନ କରିଥିଲେ  
 ଏବଂ ତାଙ୍କର ରାଣୀ କୋକାବତୀ ମଧ୍ୟ ବ୍ରହ୍ମେଶ୍ଵର ମନ୍ଦିର  
 ନିର୍ମିତ କରିଥିଲେ, ଯେଉଁଥିରେକି ସେ ସମୟର ଓଡ଼ିଶୀ  
 ନୃତ୍ୟ ଚରଣ ନାଟକୀୟ ଭଙ୍ଗୀମାନ ସ୍ଥାନ ପାଇଛି ମୂର୍ତ୍ତି  
 ଆକାରରେ । କେବଳ ସେତିକି ନୁହେଁ; ଏହି ନିଦର୍ଶନର  
 ଶ୍ରେଷ୍ଠ ନମୁନାଭାବେ ଦଣ୍ଡାୟମାନ ହୋଇଛି ଦ୍ଵାଦଶ ଶତକ  
 ନିର୍ମିତ ସ୍ତମ୍ଭକାମରସିଂହ ଦେବଙ୍କର କୃତ୍ରି ପୂର୍ଣ୍ଣ ପ୍ରସିଦ୍ଧ  
 ପୂର୍ଣ୍ଣ ମନ୍ଦିର କୋଣାର୍କଠାରେ । ଏହି ମଧ୍ୟବର୍ଣ୍ଣା କାଳରେ  
 ଯେଉଁସବୁ ଖୋଦେଇ କଳାର ବିକାଶ ପଡ଼ିଥିଲା, ସେଥିରେ  
 ଉତ୍କଳର ପାରମ୍ପାରିକ ସାମାଜିକ ଚିତ୍ରର କାରୁକାର୍ଯ୍ୟମାନ  
 ଅବଲମ୍ବିତ ହୁଏ । କିନ୍ତୁ ଓ ଯକ୍ଷ ଯକ୍ଷିଣୀମାନଙ୍କର  
 ଦଣ୍ଡାୟମାନ ହସ୍ତରତ୍ନୋଜନଠାଣୀ, ତଥା ନାୟିକାମାନଙ୍କର  
 ଦଣ୍ଡାୟମାନ ତଥା ଭାବଭଙ୍ଗୀ ଶୈଳୀ ସବୁ ସାଂପ୍ରତିକ  
 ପ୍ରଚଳିତ ଓଡ଼ିଶୀ ନୃତ୍ୟର ଅବିକଳ ଶୈଳୀ ଭଳି ।  
 ଓଡ଼ିଶୀ ନୃତ୍ୟ ପ୍ରବାହର ବହୁ ପୂର୍ବରୁ ଏହା ଦୃଶ୍ୟମାନ  
 ହୋଇଛି । ଏଣୁ ଏହା ଓଡ଼ିଶୀ ନୃତ୍ୟର ଏକ ପ୍ରାକୃତ  
 ଅବସ୍ଥାନ ବହିଲେ ମଧ୍ୟ ଅତ୍ୟୁକ୍ତି ହେବନାହିଁ ।

ଓଡ଼ିଶୀର କନୁସ୍ଥାନ ମନ୍ଦିର ଶ୍ରୀ ମନ୍ଦିରରୁ । ଯେତେବେଳେ  
 ବିଭୋପାସନା ବିଧିରେ ପଞ୍ଚ ମ'କାରୁତି ଆଦୃତ କରି ଅର୍ଥାତ୍  
 ମନ୍ତ୍ର, ମାଂସ, ମଦ, ମୈଥୁନ ପ୍ରଭୃତିକୁ ନୈବେଦ୍ୟ ଭାଜି ଦେବକୁ  
 ଚୁଷ୍ଟି କରାଯାଉଥିଲା । କୌଶିକୀ ବା ମୈଥୁନର ବିଧାନକୁ  
 କେନ୍ଦ୍ରୀଭୂତକରି ଦେବଦାସୀ ନୃତ୍ୟର ଆବଶ୍ୟକ ପଡ଼ିଥିଲା ।  
 ଏହି ଦେବଦାସୀ ନୃତ୍ୟ ଅସଞ୍ଚିତ ଭାବେ ଶ୍ରୀ କମଳାଧର ଶୟନ  
 ସମୟରେ ଶ୍ରୀମନ୍ଦିରରେ ପରିବେଶିତ ହୋଇଥିଲା । କୁମ୍ଭୀର  
 ଏହାର ପରେ ଉକ୍ତି ବାଦର ଉପ ପଡ଼ିଛି । ପରଜାୟା ମଧୁର  
 ଶାବୁ ହିଁ ବୈବାୟ ବୈଷ୍ଣବଦର୍ଶନର ମୂଳମନ୍ତ୍ର । ଏଣୁ ଉକ୍ତ  
 ଦେବଦାସୀ ନୃତ୍ୟରେ ପରିବର୍ତ୍ତନ ଅଣାଯାଇଛି । ମହାକବି  
 କେବେବେ ତାକୁ ଏକ ଶାସ୍ତ୍ରୀୟ ନୃତ୍ୟର ନିୟମ ଧାରରେ ବାନ୍ଧି  
 ଦେଲେ, ଓ ତାଙ୍କର ସେହି "ଗୀତଗୋବିନ୍ଦର" ପୁଲକିତ  
 ମୂର୍ତ୍ତୀ କଥା ଭାବୁଛି ମଣ୍ଡିତ କରିଥିଲା । ଉକ୍ତ ନୃତ୍ୟର ପୂର୍ଣ୍ଣ  
 ସାଧନ ଭାବେ ଆମର ସ୍ତ୍ରୀପତି ପଥକୁ ନିମ୍ନଲିଖିତ କଳାପମାନ  
 ଅବଲମ୍ବିତ ହେବାର ଅନୁମାନ କରାଯାଇଛି । ଭାରତୀୟ କର୍ମକଣ୍ଠ  
 ମଧ୍ୟ ଭାଗର ସମୟରେ ପୁରୋହିତ ଯେଉଁ ଆବାହନ, ସଂସ୍ଥାପନ  
 ଉନ୍ମୁଖ୍ୟାନ, ଗୁଣ୍ଡନ, ଅବଗୁଣ୍ଡନ ଆଦି ମତ୍ତ ଭାଗରଣ କଲବେଳେ

ହସ୍ତଭାବରେ ହସ୍ତରଖି ତଥା ପାପୁଲିକୁ ବଳ କରି ହସ୍ତଦ୍ଵୟ ପୁରାଏ  
 ଓ ଚର୍ଚ୍ଚନା ଅନାମିକା ପରୁତିରେ ଯେଉଁ ମୁଦ୍ରାମାନ ଗଠନ କରେ  
 ତାହା ଠିକ୍ ଓଡ଼ିଶୀନୃତ୍ୟର ଭିନ୍ନ ପରି । ପୁଣି ଶିଖାରେ ବୌଷତ୍  
 ଏହିମତ୍ତ ଭାଗରଣ କଲବେଳେ ମୁଣ୍ଡରେ ହସ୍ତରେ ହସ୍ତସ୍ଥାପନ  
 ଶୈଳୀଟି ମଧ୍ୟ ଓଡ଼ିଶୀନୃତ୍ୟର ଭଳି । ଏହିପରି ଅନେକ  
 ଉଦାହରଣମାନ ରହିଛି । ସମାଜରେ ଗଠୁଥିବା ନିମ୍ନଭଦ୍ରାହରଣ  
 ମଧ୍ୟ ନିଅଯାଇପାରେ । ଝିଅ ବୋହୂମାନେ ଦିଅଁଙ୍କ ନିକଟରେ  
 ବସାପନା କଲ ସମୟରେ ଦୀପ ବୁଲାଇବା କଳାପଟି ମଧ୍ୟ  
 ଓଡ଼ିଶୀର ଏକ ନୃତ୍ୟଭଙ୍ଗୀ । ପୂର୍ବେ ଦିଅଁଙ୍କ ନିକଟରେ ତତ୍ତ  
 ଭସାସନା ବିଧିରେ ଯେଉଁ ଦୁଇଗୋଟି ପର୍ଣ୍ଣକୁ ବଳୁକରି ଦଣ୍ଡାୟମାନ  
 ଭାବେ ସ୍ତାପନା କରାଯାଇଥିଲା, ତାହା ଓଡ଼ିଶୀନୃତ୍ୟର  
 ଅବିକଳ ଦଣ୍ଡାୟମାନ ଭଙ୍ଗୀ ଛାନ୍ଦଭଙ୍ଗୀ । ଏହି ସବୁ ମୁଖ୍ୟତଃ  
 ଜାୟାକଳାପ ଭଙ୍ଗୀମାନ ଓଡ଼ିଶୀ ନୃତ୍ୟରେ ପ୍ରଚଳିତ ହେଉଥିବାକୁ  
 ସ୍ଵତନ୍ତ୍ରଭାବରେ ଅନୁମେୟ ଓଡ଼ିଶୀନୃତ୍ୟକୁ ପୂର୍ଣ୍ଣସାଧନ  
 କରିବାରେ ଏମାନଙ୍କ ଅବଦାନ ନିଃସନ୍ଦେହଦିଅଁଙ୍କ ଚୁଷ୍ଟିକାମନା  
 ପାଇଁ ଦାସ୍ୟଭଳି ଏପରି କାଚୁଟି ଭଙ୍ଗୀ ଭର୍ଣ୍ଣମାଗିରହି ପାଥେୟ ।  
 କେବଳ ଏତିକି ନୁହେଁ ଭାରତୀୟ ଭାଷା ସାହିତ୍ୟମାନଙ୍କରେ  
 ମଧ୍ୟ ଉକ୍ତ ଆଶ୍ରୟକରି ବହୁସ୍ତୋତ୍ର କଣ୍ଠାଣ ପାର୍ଥନା ରଚିତ  
 ହୋଇଛି । ବିଭିନ୍ନ ଦେବଦେବୀଙ୍କ ଉଦ୍ଦେଶ୍ୟରେ ସେମାନଙ୍କ  
 ଚୁଷ୍ଟିବିଧାନ ଓ ନିଜର ଆବିର୍ଭୋଗିକ ସଙ୍କଳ୍ପ ପରିକ୍ରାଣ ତଥା  
 ଆଧିଦେବିକ କଲ୍ୟାଣ କାମନାର ଚରିତାର୍ଥ ପାଇଁ ଏସବୁ ରଚିତ ।  
 କବିତ୍ଵର ପ୍ରସାଦଗୁଣ ଓ ସ୍ଵତନ୍ତ୍ରତ୍ଵ ଆବେଗର ଗଭୀରତା  
 ଦୃଷ୍ଟିରୁ ଅତ୍ୟନ୍ତ ମର୍ମସର୍ଣ୍ଣୀ ଓ ଦୈଷଦୀୟ ଶ୍ରଦ୍ଧା, ଭକ୍ତି ତା ଭପରେ  
 ଭକ୍ତ ପ୍ରଭେଦ ଭାବି ଦେଇଛି । ସେହିଭଳି ସାକ୍ଷାତ ନୃତ୍ୟୋ-  
 ପଯୋଗୀ ରାଧାନୁଷ୍ଠକ ପଦିତ୍ର ସଙ୍ଗୀତ, ପାହାଡ଼ି ଓଡ଼ିଶୀ ସଙ୍ଗୀତ  
 ଭାବେ ଜନସମାଜରେ ଆତ୍ମ ପ୍ରକାଶ କରିଛି । ତାହା ସେହି  
 ଭକ୍ତି ଭାବକୁ ଚିରଦିନ ପାଇଁ ପ୍ରାଣବତ କରିଛି । ଗୋପାଳକୃଷ୍ଣ,  
 ଦାନକୃଷ୍ଣ, କବିସମ୍ରାଟ ଉତ୍କଳପ୍ରଭୃତିକ ଲେଖନୀ ମୁନରେ ଅମୃତ  
 ପ୍ରେମ ରସର ଚରଣାଣୀ ଭକ୍ତଜନର ହୃଦୟକୁ ପ୍ରାବିତ କରିଛି,  
 ଯଥା—

ମୁଁହାଁ ମୁଁହିଁ କିଶୋରୀ ଚନ୍ଦ୍ରମାଳର ମୋର  
 ଆଜି ଯମୁନାକୂଳେ ହୋଇଗଲା ମା  
 ତାଠୁମୁଁ ଝଟକରି ଆଜି ଆପଟକରି  
 ପ୍ରତି ପ୍ରତୀପଯାକ ଧରିଗଲା ମା ।

ଗାନ୍ଧୀ ଓ ସାଧାରଣ ଭାବରେ ନୃତ୍ୟତତ୍ତ୍ଵକୁ ଦୁଇଭାଗରେ  
 ବିଭକ୍ତ କରାଯାଇଛି । ଗାନ୍ଧୀର ନୃତ୍ୟ ସାଧାରଣତଃ ଶାସ୍ତ୍ରୀୟ  
 ରାଗ ଓ ଶୈଳୀ ଭାବରେ ପର୍ଯ୍ୟବେଶିତ । ଗାନ୍ଧୀର ନୃତ୍ୟ  
 ଉପରେହିଁ ଆଧୁନିକ ଓ ବାହ୍ୟ ବା ପାଶାତ୍ୟ ସଂସ୍କୃତିର ତଥା  
 ବର୍ତ୍ତମାନ ସାମାଜିକ ନଜଲର ସ୍ତାପାପଡ଼ି ତାହା ବିକୃତ ଅବସ୍ଥାରେ  
 ସାଧାରଣ ନୃତ୍ୟଭାବେ ପରିଚିତ ହୋଇଛି । କିନ୍ତୁ ଓଡ଼ିଶୀକୁ  
 ଏକିକୃତ ଭାବ ସର୍ଣ୍ଣ କରିନାହିଁ । ସେହିପରି ରାଗ ତାଳ  
 ସେହି ଠୁମୁରୀ ବୋଲି ପ୍ରଭୃତି ରହିଛି । ସେହି ରାଧାନୁଷ୍ଠକ  
 ଅଲୌକିକ ପ୍ରେମସର୍ଣ୍ଣିତ ତାହୁଁ ବାନ୍ଧି ରଖିଛି । ନୃତ୍ୟ  
 ସମୟରେ ଅବିକଳ ବୋଲୁଁ ଓ ଅଶୁଣି ରହିଛି । ଅନ୍ୟାନ୍ୟ  
 ବୋଲୁ ଏଥିରେ ମିଶ୍ରିତ ନୁହେଁ । ବୋଲୁ କହିଲେ "ଧା ତିନାକ୍"

ପ୍ରଭୃତି ଅବ୍ୟକ୍ତ ଧ୍ୱନି, ଯାହାକି ଆମଚରନର ପୂର୍ବାବସ୍ଥା ।  
 ବଚନ ନିର୍ମାଣ ସମୟରେ ନାଦ ବା ପରାବାଦ୍ ଯାହାର ନିର୍ମାଣ ସମ୍ପ-  
 ରୁହାବୋଲି ଆଖ୍ୟାତ ଶବ୍ଦ ବୁଝାବରେ । ପରା ପଶ୍ୟନ୍ତି  
 ମଧ୍ୟମା, ବୈଷରୀ ପର୍ଯ୍ୟନ୍ତ ଶବ୍ଦର ଏକ ରୂପାନ୍ତର ବା ହ୍ରଦୟର  
 କଥା । ଏହି ବୋଲ୍ ସବୁ ଅବ୍ୟକ୍ତ ସାର୍ଭିକ ଶବ୍ଦ । ସାର୍ଭିକ  
 ସଙ୍ଗୀତ, ସାର୍ଭିକବୋଲ୍, ସାର୍ଭିକ ତାନ ଓ ରାଗ ତଥା  
 ନୃତ୍ୟ ମଧ୍ୟ ଓଡ଼ିଶୀକୁ ମଣ୍ଡିତ କରିଛି । ଏଣୁ ଓଡ଼ିଶୀ ଯେ  
 ଶୀତ ଋଷ ଋପରେ ସୃଷ୍ଟି; ଏହା କେହି ଅସ୍ୱୀକାର  
 କରିବେନାହିଁ । ଏହା ଋତୁଋତୁଗ୍ରାହୀ ବିଷୟ ମାଧ୍ୟମରେ  
 ଅତିହୀୟ ବିଷୟରେ ପହଞ୍ଚାଇ ଦିଏ । ଦୈତ ଦର୍ଶନର  
 ପରିଣାମବାଦରୁ ଏହାର ପ୍ରୀତି ପରିକ୍ଷିତ । ଓଡ଼ିଶୀରେ  
 ଭକ୍ତିବାଦର ଅଭ୍ୟୁଦୟ କାଳରେ ତତ୍ତ୍ୱବାଦରେ ବିଲୋପ  
 ହୋଇଥିଲା । ଏଥିରେ ରାମାନୁଜାୟତ୍, ମାଧବାୟତ୍, ତଥା  
 ଶ୍ରୀଚୈତନ୍ୟ ମହାପ୍ରଭୁ ଆଦି ସମସ୍ତଙ୍କର ସଫଳ ଉଦ୍ୟମ ନ୍ୟସ୍ତ  
 ଥିଲା । ସେହି ସମୟରେ ଦଶମ ଶତକରୁ ଆରମ୍ଭହୋଇ  
 ଦ୍ୱାଦଶ ଶତକରେ ଦ୍ୱିତୀୟ ଅନଙ୍ଗଭୀମଙ୍କ ଦ୍ୱାରା ସମାପିତ  
 ଶ୍ରୀମନ୍ଦିରରେ ନାଟ୍ୟମଣ୍ଡପ ନଥିଲା । କିନ୍ତୁ ତାହାପରେ  
 ୧୪୦୦ ବେଳକୁ ନାଟ୍ୟମଣ୍ଡପ ନିର୍ମାଣ ହୋଇଥିବାର ତିଶା-  
 ପଦ୍ମିନୀ, ଓ ପାରମ୍ପରିକ ରୀତିରେ ନାଟ୍ୟଜଗାମାନ ପ୍ରଦର୍ଶିତ  
 ହୋଇ ଆସୁଛି । ୧୫୩୫୦ରୁ ଓଡ଼ିଶୀ ଶାଖୀୟ ପରମ୍ପରାରେ  
 ସ୍ଥାନ ପାଇଲା । ଶ୍ରୀଚରଣାଦିର ପ୍ରଭୃତି ମୂର୍ତ୍ତିନା ତଥା  
 ରାବହି ମଣ୍ଡିତକର । ଏଣୁ ବାସ୍ତବ ଓଡ଼ିଶୀର ପ୍ରବର୍ତ୍ତକ ଭାବେ  
 କହାଯାଏ ସମାଜିତ ଦେବଦାସୀ ଓ ମାହାରୀମାନେ  
 ଶ୍ରୀଚରଣାଦି ଦେବତାଙ୍କ ନିକଟରେ ସମର୍ପିତ ଗବନେଇ ଯେଉଁ  
 ସତର ନୃତ୍ୟଶୈଳୀର ସମୃଦ୍ଧି ସାଧନ କରିଥିଲେ । ତାହାହିଁ  
 ହେଉଛି ଓଡ଼ିଶୀ ଭକ୍ତି ସ୍ରୋତର ପ୍ରବାହ ଓଡ଼ିଶୀକୁ ଅଧିକ ପ୍ରାଣବତ୍ତ  
 କରି ଆଧ୍ୟାତ୍ମିକ ଚେତନାର ଉଚ୍ଚତମ ସ୍ତରକୁ ଉନ୍ନତ କରାଇବା  
 ସଙ୍ଗେ ସଙ୍ଗେ ଏକ ନୈସର୍ଗିକ ସୌନ୍ଦର୍ଯ୍ୟ ବୋଧରେ ଅପରୂପ  
 ଶ୍ରୀମଣ୍ଡିତ କରିଥିଲା ।

ପରକାୟା ମଧୁର ଭାବହି ଗୌଡ଼ୀୟ ବୈଷ୍ଣବ  
 ଦର୍ଶନର ମୂଳମସ । ଋଗବତ୍ ପ୍ରାପ୍ତି ପାଇଁ ଗୋପାଳାନନ୍ଦରୁ  
 ମଧୁର ଋଷ ଅର୍ଥାତ୍ ଶ୍ରୀକୃଷ୍ଣଙ୍କୁ କାତରୂପେ ସ୍ତେନ କରିବାହିଁ  
 ଶ୍ରେଷ୍ଠ ଉପାୟ । ତୁରୀୟ ବ୍ରହ୍ମ ଜଗନ୍ନାଥଙ୍କଠାରୁ ସମସ୍ତଙ୍କ ଉପରୁ  
 ଦର୍ଶାଇ ଦେବାତ ସାର ଗୁଣ ଶୀତାରେ ବୁଝାଯାଇଛି—

“ସର୍ବଦା ନିବାସିରେ ଶ୍ଚିତି । ଏଥୁ ସକଳେ ଯାତ ହୋକ୍ତି,  
 ସମସ୍ତ ଅବତାର ମାନ । କାତ ହୋଇଣ ପଶେ ପୁଣ ।  
 ଦେବାତ ସାର ବ୍ରହ୍ମ ଏହି । ଦେହହିଁ ବର୍ଣ୍ଣ ନ ପାଇଇ”

ପୁଣି ଅନ୍ୟତ୍ର ପ୍ରମାଣ ରହିଛି ଯେ:—

ବସୁଦେବ ଦାସ କହେ ତୋରି ବେନି ହାଥ  
 ଯେଇ ଗୋର ସେହି କୃଷ୍ଣ ସେଇ ଜଗନ୍ନାଥ ।

ଜଗନ୍ନାଥହିଁ ଶ୍ରୀକୃଷ୍ଣ, ଏଭଳି ଉଦ୍ୟାଗରେ ପ୍ରବାହିତ ହୋଇ  
 ତାଙ୍କର ସ୍ତେନ ସଙ୍ଗୀତ ଗାନ କରାଇ ଶ୍ରୀମନ୍ଦିରର  
 ନାଟ୍ୟ ମଣ୍ଡପରେ ଓଡ଼ିଶୀର ପରମ୍ପରା ଗୁରୁ ରହିଥିଲା ।

ତାହ । ପର୍ଯ୍ୟାୟରେ ବିଧିବଦ୍ଧ ରୀତିରେ ଅନ୍ୟତ୍ର ପରିବେଷିତ  
 ହେଲା । ଓଡ଼ିଶୀନୃତ୍ୟ ଏକ ଚିରଚନ ସତ୍ୟ ଭାବରେ  
 ଆଧାରିତ । ଏଣୁ ଓଡ଼ିଶୀନୃତ୍ୟ ହେଉଛି ଦୈହିକ ଓ ମାନସିକ  
 ପ୍ରକ୍ରିୟାର ପ୍ରତିଫଳନ । ଏହାର ଚରମ ଲକ୍ଷ୍ୟ ହେଲା, କଳାକାରର  
 ଆତ୍ମନା ସାର୍ବଜନୀନ ସତ୍ୟ ସହିତ ମିଳନ, ଏବଂ ଓଡ଼ିଶୀନୃତ୍ୟ  
 ଆରମ୍ଭ ହୁଏ ମଙ୍ଗଳାଚରଣ ସ୍ତରରୁ । କଳାକାର ନୃତ୍ୟର ଏହି  
 ସ୍ତରରେ ନିଜକୁ ସର୍ବମୟ କର୍ଣାକ ନିକଟରେ ସମର୍ପଣ କରି  
 ଆଶୀର୍ବାଦ ପାଇଁ ଆବେଦନ କରେ । ଭୂମିମାପକ ବକ୍ଷରେ ପାଦ-  
 ସଞ୍ଚାରଣ ପାଇଁ ଓ ନୃତ୍ୟ କରୁଥିବା ବେଳେ ଅନାଗତ ବିପତ୍ତି, ତୁଟି  
 ଚିନ୍ତାପ୍ରତି ପାଇଁ ସଭାରେ ଉପସ୍ଥିତ, ସହୃଦୟମାନଙ୍କ ନିକଟରେ  
 ଆଗୁଆ ଉପାଦେୟା କରେ, ଏବଂ ଗୁରୁଙ୍କୁ ପ୍ରଣାମ ଜଣାଇ ମଞ୍ଚ ବା  
 ରଙ୍ଗ ଦେବତାଙ୍କ ଉଦ୍ଦେଶ୍ୟରେ ପୁଷ୍ପଅର୍ପଣ କରେ । ତାପରେ  
 ବିଭିନ୍ନ ଭାବରେ ଉପାପୂତ କରି ସଙ୍ଗୀତର ମାଧୁରୀକୁ  
 ଗ୍ରହଣକରି ନିମଜ୍ଜେଇ ଦିଏ । ସହୃଦୟମାନଙ୍କୁ ଶୀତର ଭାବ  
 ଭିତରେ । ମୁଖ ଓ ଚକ୍ଷୁ ହସ୍ତ ଓ ପାଦ ପ୍ରଭୃତି ଦ୍ୱାରା ଓ  
 ନିଜର ଅଭିନୟ ଦ୍ୱାରା ଯେଉଁ ସାର୍ଭିକଭାବ ଦେଖାଇଦିଏ ତାହା  
 ଦର୍ଶକ ମନକୁ ଘେନିଯାଏ ଦେହାତୀତ ଶୀର୍ଷ ଦେଶକୁ ।

ଓଡ଼ିଶୀ ନୃତ୍ୟର ଏକ ସ୍ୱତନ୍ତ୍ରତା ରହିଛି, ଯଦିଓ ସବୁ  
 ନୃତ୍ୟ ଶୈଳୀର କିଛି କିଛି ଅଂଶ ସହିତ ସାମ୍ୟତା ଥାଏ ।  
 ତଥାପି ତାହା ପରିବର୍ତ୍ତିତ ହୋଇ ଏହାକୁ ଏକ ସ୍ୱତନ୍ତ୍ର ନୃତ୍ୟ  
 ଭାବେ ସୃଷ୍ଟି କରାଯାଇଛି । ଏଣୁ ଏହା ବିଶ୍ୱକଳାର ଏକ  
 ନମୁନା ଓ “ବସୁଧୈକ କୁଟୁମ୍ବକମ୍”ର ଏକ ସତୀକ ।  
 ଷୋଡ଼ଶ ଶତାବ୍ଦୀର ଓଡ଼ିଶୀର “ଗୋଟି ପୁଅ” ନୃତ୍ୟକୁ ଯେ  
 ଶ୍ରେକପ୍ରିୟ କରି ନ ଥିଲା ଏହା ଅନସ୍ୱୀକାର୍ଯ୍ୟ ।  
 ଦାକ୍ଷିଣାତ୍ୟରେ ପ୍ରଚଳିତ “ଉରତ ନାଟ୍ୟମ୍” ଠାରୁ ଏହା  
 ପୁଅକ । କାରଣ ଉରତ ନୃତ୍ୟରେ ଠିଆ ହେବାର ଭଙ୍ଗୀ  
 ସମଭଙ୍ଗୀ, ମାତ୍ର ଓଡ଼ିଶୀର ତ୍ରିଭଙ୍ଗୀ । ଏହି ତ୍ରିଭଙ୍ଗୀ କୁ  
 ଭାଗବତରୁ ଉଦ୍ଧୃତ ହୋଇଛି; “ତ୍ରିଭଙ୍ଗୀ ଠାଣା ସେ ମୂର୍ତ୍ତି  
 ପାଣୀ” । ବୈଷ୍ଣବୀୟ ଦୃଷ୍ଟି କୋଣରୁ ଓଡ଼ିଶୀକୁ ହିନ୍ଦୁ  
 ସଂସ୍କୃତିର ପ୍ରତିଫଳନ ବୋଲି ବୁଝାଯାଏ । ଏହାର ପରି-  
 ବେଷଣ ବେଳେ ବୃତ୍ତାକାର ଓ ଅର୍ଦ୍ଧବୃତ୍ତାକାର ଅଙ୍ଗ ଉଦ୍ୟମ  
 କରାଯାଏ, ଉରତ ନାଟ୍ୟରେ ଯେପରି ଯମକ ଓ କାର  
 ସୃଷ୍ଟିହୁଏ, ଓଡ଼ିଶୀରେ କିନ୍ତୁ ସେଭଳି ନୁହେଁ । ଏଥିରେ  
 ଅଙ୍ଗଭଙ୍ଗନାରେ ଏକ ସାବରୀତା ତରଙ୍ଗାୟିତ । ନିରବଚିତ୍ତତା  
 ରହୁଥିବାରୁ ଏହାର ଗୁଣିତ୍ୟ ସ୍ୱତନ୍ତ୍ର ଓ ହୃଦୟଗ୍ରାହୀ ।

କଳା ବିଷୟରେ ମୂଳରେ କେତୋଟି ତଥ୍ୟ ଅବତାରଣା  
 କରାଯାଇଛି ଏବଂ ହୁଦିନୀ ଓ ପ୍ରୟୋଜନଭାବେ କର୍ଣାକରଣ  
 କରାଯାଇଛି । ଓଡ଼ିଶୀ ଏକ ବିଶିଷ୍ଟ କଳା, ଯେଉଁଥିରେ କି  
 ଶ୍ରୀବତ୍ତାଧାରା ଭଳି ନୈସର୍ଗିକ ଅନନ୍ଦ ଭରି ରହିଛି ।  
 ଯାହାର ସ୍ୱାଦ ଅନୁଭବ ମାତ୍ରେ ଚିର ପୁନଃ ପୁନଃ ଅନୁଭବ  
 କରି ଗହନ ଭାବନା ରାଜ୍ୟରେ ଗୁରୁ ବୁଝେ । ସେତେବେଳେ  
 ସକଳ ପାର୍ଥିବ ଅବସ୍ଥାନକୁ ଛାଡ଼ି ପଶ୍ଚାତେ । ଏପରିକି  
 ନିଜର ସ୍ଥିତି ବିଷୟରେ ତାର ଅଚକରଣ ତାର ବିବେଚନା  
 ପଶ୍ଚାତେ । ଏତ ହୁଦିନୀ ବିଷୟ । ଓଡ଼ିଶୀରେ ଅଚଳିତ  
 ସାର୍ଭିକ ଆହାଦ୍ୟଗୁଡ଼ିକ ସହୃଦୟରେ ଆତ୍ମନା ବିଷୟ ପାଇଁ





ଆଧ୍ୟାୟ କରେ ଓ ଏହି ବିଶୁଦ୍ଧ ଆତ୍ମା ତାର ଅଭାବକୁ ହିଁ ଆଧ୍ୟାତ୍ମିକ ସଜ୍ଜିୟା ରୂପରେ ଆବୋଧିତ । ଏଣୁ  
 କେବଳ ଦିଏ ପୁରୁଷୋତ୍ତମ । ଯାହା ପଦରେ ତାର ଅତ- ସମସ୍ତ ସାତ୍ତ୍ଵିକ ସତ୍ତାର ଉତ୍ତେଜ ତଥା ବ୍ୟାପକ ଦୂର୍ବ କୋଣକୁ  
 କରଣ ପରିଷ୍କାର ହୁଏ । ଅତି ପରିଷ୍କାରର ପାଥେୟ ଏହା ଶାନ୍ତ ରସ ରୂପରେ ପର୍ଯ୍ୟବେଶିତ, ଏହା ନିଃସନ୍ଦେହ ।  
 ଯେ ଓଡ଼ିଶୀ ଏହା ନିଃସନ୍ଦେହ । ଚତୁର୍ଦ୍ଦଶ ପଦ ପ୍ରାୟତଃ  
 ଯାହା ଏହାର ପ୍ରୟୋଗନ ବିଷୟରେ ପରିଗଣିତ । ଓଡ଼ିଶୀ ସା: / ପୋ: କରଥା, ରାୟା-ଜିରିଆ, ବିନ୍ଦୁ କଚକ ।

# ନୂଆଖଣ୍ଡ ପର୍ବ

ଶ୍ରୀ ଚିତ୍ରସେନ୍ ପଣ୍ଡା

ନୂଆଖଣ୍ଡ ପଶ୍ଚିମ-ଓଡ଼ିଶାର ଏକ ବିଶିଷ୍ଟ ପର୍ବ । ଏହି ସମଗ୍ର ଅଞ୍ଚଳକୁ ସମ୍ବଲପୁର ଅଞ୍ଚଳ ମଧ୍ୟ କୁହାଯାଏ । ସମ୍ବଲପୁର ଅଞ୍ଚଳ କହିଲେ ସାଧାରଣତଃ ସମ୍ବଲପୁରୀ ସଂସ୍କୃତି ପରିବ୍ୟାପ୍ତ ଏକ ସାଂସ୍କୃତିକ କ୍ଷେତ୍ର (Culture-area) କୁ ବୁଝିଥାନ୍ତି । ଐତିହାସିକ ଦୃଷ୍ଟିକୋଣରୁ ବିଭିନ୍ନ କଲେ ଏକଦା ଏହି ସାଂସ୍କୃତିକ କ୍ଷେତ୍ର ବା ସାଂସ୍କୃତିକ ଅଞ୍ଚଳକୁ ଦକ୍ଷିଣ କୋଶଳ, 'ହାରାଗଣ୍ଡ' ପୁରୁଟି କୁହାଯାଉଥିଲା । ପରବର୍ତ୍ତୀ କାଳରେ ଏହି ଅଞ୍ଚଳ ଅଠର ଗୋଟି ଗଡ଼ଜାତରେ ପରିଣତ ହେଲା । ସାମାଜିକ ଓ ସାଂସ୍କୃତିକ ଦୃଷ୍ଟିକୋଣରୁ ଏହି ଗୁଣଗୁଣ ଅଧିବାସୀ ଏକ ଗୋଷ୍ଠୀର ଭୋକ ଭାବେ ପରିଚିତ । ଆଧୁନିକ ଭାରତ ବର୍ଷରେ ଏହି ସାଂସ୍କୃତିକ କ୍ଷେତ୍ର ଖଣ୍ଡ ବିଖଣ୍ଡିତ ଭାବରେ ମଧ୍ୟପ୍ରଦେଶ ତଥା ଓଡ଼ିଶାରେ ପଡ଼ି ରହିଥିଲେ ମଧ୍ୟ ଏଠାର ଜନଜୀବନ ଓ ସାଂସ୍କୃତିକ ଧାରା ଏକ ଓ ଅଭିନ୍ନ । ନୂଆଖଣ୍ଡ ହେଲା ଏହି ସାଂସ୍କୃତିକ କ୍ଷେତ୍ରର ଏକ ଗଣପର୍ବ । ନୂତନ ଶବ୍ଦକୁ ସ୍ୱାଗତ କଣ୍ଠାର ଏହି ପର୍ବର ଆୟୋଜନ ହୋଇଥାଏ । ଏହି ପରିପେକ୍ଷାରେ ଆଲୋଚନା କଲେ ନୂଆଖଣ୍ଡ ଏକ କୃଷିଭିତ୍ତିକ ପର୍ବ ଅଟେ । କେଉଁ ମାନଧାରୀ ଯୁଗରୁ ଏହି ପର୍ବଟି ଆମ ସମାଜରେ ଚଳି ଆସୁଛି, ତାହାର କାଳ ନିର୍ଣ୍ଣୟ କରିବା ଅସମ୍ଭବ । କାରଣ 'ଅଳପୂଜା' ବା 'ଶବ୍ଦପୂଜା' କେତେ ପ୍ରାଚୀନ ତାହା କୁହାଯାଇ ପାରିବ ନାହିଁ । ହିନ୍ଦୁ ମତରେ ବେଦାନୁଯାୟୀ ଅଳକୁ 'ବ୍ରହ୍ମ' ତଥା 'ଜୀବନ' ସହ ତୁଳନା କରାଯାଇଛି । ପୁନଶ୍ଚ ଅଳ ବା ଶବ୍ଦର ଦେବୀ ହେଲେ ଲକ୍ଷ୍ମୀ । ତେଣୁ ଏହି ଦିନ ଲକ୍ଷ୍ମୀଙ୍କର ମଧ୍ୟ ପୂଜା ହୋଇଥାଏ ।

ଭାରତ ବର୍ଷରେ ଥିବା ବିଭିନ୍ନ ଆଦିବାସୀ ଗୋଷ୍ଠୀ ଉପରେ ଦୃଷ୍ଟିପାତ କଲେ ନୂଆଖଣ୍ଡ ପର୍ବର ପ୍ରାଚୀନତା ସଂପର୍କରେ ଆହୁରି ଅନେକ ତଥ୍ୟ ମିଳିବ । ବିଶେଷତା ମଧ୍ୟ ଓ ପୂର୍ବ ଭାରତର ଆଦିବାସୀମାନଙ୍କ ମଧ୍ୟରେ ପାରିତ ହେଉଥିବା ପର୍ବ-ପର୍ବାଣି ଗୁଡ଼ିକ ମଧ୍ୟରେ ନୂଆଖଣ୍ଡ ପର୍ବର ମହତ୍ତ୍ୱ ବିଶେଷ ଭାବେ ଅନୁଭୂତ ହୋଇଥାଏ । ଅନେକ ବୃଦ୍ଧିବାସୀମାନଙ୍କ ମତରେ ଆଦିବାସୀମାନେ ହେଲେ ଏ ଦେଶର ଆଦିମ ଅଧିବାସୀ । ଏହି ଐତିହାସିକ ପୃଷ୍ଠଭୂମି ଉପରେ ନୂଆଖଣ୍ଡ ପର୍ବର ଜଟିଳତା ଦିଗତ ବିଶାଳ । ଆଦିବାସୀମାନେ ଏହି ପର୍ବ ବିଭିନ୍ନ ନାମକରଣ ସହ ପାଳନ କରନ୍ତି । କିନ୍ତୁ ମଧ୍ୟ-ଭାରତରେ ଥିବା ଆଦିବାସୀମାନଙ୍କ ନାମକରଣରେ ଅନେକ ସାମଞ୍ଜସ୍ୟ ପରିଲକ୍ଷିତ ହୁଏ । ଯଥା 'ଦୁଧ ଖଡ଼ିଆ' ଏବଂ 'ପାହାଡ଼ି ଖଡ଼ିଆ' ଏହି ପର୍ବକୁ 'କେନ୍ଦୁଖଣ୍ଡିଆ' ବୋଲି କହନ୍ତି; 'ଓରାମ୍' ମାନେ 'ନଡ଼ୁଖାଣ୍ଡି' 'ମୁଣ୍ଡା'ମାନେ 'କମ୍ବୁରା', 'ସାହାଜିମାନେ ସ୍ତଳ ବିଶେଷରେ 'କାନ୍ଧୁର' ଏବଂ 'ବରହାର ହୋରୋ' ନକ୍ୱାଲ; 'ବିରଡିଆ' ମାନେ ମଧ୍ୟ ସ୍ତଳ ବିଶେଷରେ 'ନକ୍ୱା' ଏବଂ 'କମ୍ବୁରା' ବସ୍ତର ତଥା ଓଡ଼ିଶାର 'ପରଜା'ମାନେ 'ନଡ଼ୁଖାଣ୍ଡି' ପୁରୁଟି ନାମକରଣ ସହ ଏହି ପର୍ବକୁ ପାଳନ କରନ୍ତି । ଏହାଛଡ଼ା 'କୋରଡ଼ୁ'ମାନେ ଏହି ପର୍ବକୁ 'ଧାନ୍ ନଡ଼ୁଖାଣ୍ଡି' 'ବିରଡିଆ' ମାନେ 'ନଡ଼ୁକୋମ୍' ମୁଣ୍ଡା'ମାନେ ଏହି ପର୍ବକୁ 'କଡ଼ୁକୋମ୍' ମଧ୍ୟ କହନ୍ତି । ଛୋଟନାଗପୁର ଅଞ୍ଚଳରେ ବସବାସ କରୁଥିବା 'ଅପୁର' ଗୋଷ୍ଠୀର ଏକ ଉପ-ଗୋଷ୍ଠୀ ହେଲେ 'ବିରଡିଆ' । ନୂଆଖଣ୍ଡ ପର୍ବକୁ ଏମାନେ 'ନଡ଼ୁଆ' କହିଥାନ୍ତି । ତ୍ରିପୁରାର ପାହାଡ଼ି ଉଲକାରେ ସେଠାର ଆଦିବାସୀମାନେ ଏହି ପର୍ବକୁ 'ମିକାତଲ' (Mikatal) ବୋଲି ଏହି

ଦେଖାଯାଏ । ଏଠାରେ 'ମ' ର ଅର୍ଥ ହେଲା 'ଶୟ୍ୟ' ବା ଧାନ  
'ଉତ୍ତର'ର ଅର୍ଥ ହେଲା ନୂଆ । ବଙ୍ଗଳାମାନେ ଏବ-  
ପୂର୍ବ ଓଡ଼ିଶାରେ ଏହି ପର୍ବକୁ 'ନବାନ' କହନ୍ତି ।

ଏହାଛଡ଼ା ଭାରତର ଅନ୍ୟାନ୍ୟ ପ୍ରାନ୍ତରେ ମଧ୍ୟ ଏହି  
ପର୍ବ ବିଭିନ୍ନ ନାମ ନେଇ ପାଳିତ ହେଉଥିବାର ପୂର୍ଣ୍ଣ ଅନୁମାନ  
କରାଯାଏ । କାରଣ ନୂଆଖାଇ ହେଲା ଏକ କୃଷି ଭିତ୍ତିକ ପର୍ବ  
ଏବ- ଭାରତୀୟ ସମାଜ ମଧ୍ୟ ଯୁଗ ଯୁଗ ଧରି କୃଷିଭିତ୍ତିକ  
ରହି ଆସିଛି । ଏହି ଦୃଷ୍ଟିକୋଣରୁ ବିଭିନ୍ନ କଲେ ନୂଆଖାଇ  
ପର୍ବର ବ୍ୟାପକତା ସମ୍ଭବରେ ଅନୁମାନ କରାଯାଇ ପାରିବ  
ନିଶ୍ଚୟ । ଅନ୍ୟ ଅର୍ଥରେ କହିବାକୁ ଗଲେ, ନୂଆଖାଇ ପର୍ବ  
ଭାରତରେ ସା-ସୂଚିକ ସମନ୍ୱୟର ଆଇ ଏକ ବିଶିଷ୍ଟ ଦିନ ।  
ଏହାଛଡ଼ା ଯେଉଁ ଆଦିବାସୀମାନେ କାଳକ୍ରମେ ଖ୍ରୀଷ୍ଟିଆନ  
ନିର୍ଦ୍ଦେଶାବଳୀର ପ୍ରଭାବରେ ଆସି ଖ୍ରୀଷ୍ଟ ଧର୍ମାବଲମ୍ବୀ  
ହୋଇ ଗଲେ ସେମାନେ ନିଜର ଅନେକ ପୁରୁଣା ରୀତି  
ରଚନାବଳୀ ପରିହାର କରି ପାରିଥିଲେ ମଧ୍ୟ ନୂଆଖାଇ  
ପର୍ବକୁ ଛାଡ଼ି ପାରି ନାହାନ୍ତି । ଆଜି ମଧ୍ୟ ଗଣ୍ଡି ଜିଲ୍ଲାର  
ଖ୍ରୀଷ୍ଟିଆନ ଆଦିବାସୀମାନଙ୍କ ମଧ୍ୟରେ ଏହି ପର୍ବ ପାଳନ  
କରାଯାଏ । ସେମାନେ ଏହାକୁ ଗୋଷ୍ଠି ନଓଖାନି କହନ୍ତି ।  
ଏଥିରୁ ଆଦିବାସୀ ଜନ ଜୀବନ ତଥା ସ-ସୂଚିକ ଯୁଗ ଯୁଗ  
ଧରି ପ୍ରଭାବିତ କରି ଆସିଥିବା ନୂଆଖାଇ ପର୍ବର ମହତ୍ତ୍ୱ  
କେତେ ଯେ ବେଶୀ ତାହା ନିଶ୍ଚିତ ଭାବେ ଅନୁମାନ କରାଯାଇ  
ପାରେ ।

ଉପରୋକ୍ତ ଆଲୋଚନାରୁ ଗୋଟିଏ କଥା ସ୍ୱୀକାର୍ଯ୍ୟ ଯେ,  
ନୂଆଖାଇ କେବଳ ସମ୍ଭଲପୁର ଅଞ୍ଚଳରେ ପାଳିତ ନହୋଇ  
ଦେଶର ବିଭିନ୍ନ ପ୍ରାନ୍ତରେ ମଧ୍ୟ ପାଳିତ ହୋଇଥାଏ ।  
ଆଦିବାସୀମାନେ ଏହି ପର୍ବକୁ ଗୋଷ୍ଠାଗତ ଭାବେ ମହା ଭଲପାରେ  
ପାଳନ କରିଥାନ୍ତି । ସେମାନେ ପ୍ରଥମେ ନିଜର ଇଷ୍ଟ ଦେବ-  
ଦେବୀ ରତ୍ୟାଦିକୁ ନୂଆଖାସ୍ୟ ଆଣି ପର୍ବଣ କଲପରେ ଯାଇ  
ନିଜେ ତାକୁ ବ୍ୟବହାର କରନ୍ତି । ସୁଖର ଆତିଶଯ୍ୟାରେ  
ହେଉ ଅବା ଦୁଃଖର ଗହନ ଅନ୍ଧକାର ମଧ୍ୟରେ ହେଉ,  
ସେମାନେ ସଦାସର୍ବଦା ଏକ ଅଦୃଶ୍ୟ ଶକ୍ତିର ପ୍ରଭାବ ହାତ  
ମହସୁସ୍ କରନ୍ତି । ଏହି ଶକ୍ତି ଓ ବିଶ୍ୱାସ ହିଁ ସେମାନଙ୍କୁ କର୍ମ  
ମୁଖର କରି ଗଢ଼ି ତୋଳେ ; ଜୀବନ ସ-ଗ୍ରାମକୁ ମୁକାବିଲ  
କରିବାର ସାହସ ଓ ପ୍ରେରଣା ଯୋଗାଏ । ସେମାନଙ୍କର  
ବିଶ୍ୱାସ ଯେ, ଯଦି ନଓଖିଆ ପର୍ବ ପାଳନ କରାନଯାଏ,  
ତେବେ ଗାଁକୁ ନାନା ରୋଗ, ଦୁଃଖ, ପସଲହାନି ହେବ ।  
ସେଇ ବିଶ୍ୱାସ ଯାହା ହେଉନା କାହିଁକି, ସରଳ, ନିଷପତ,  
ଆଦିବାସୀ ଜୀବନର ପ୍ରତିଟି ମୁହୂର୍ତ୍ତ ହେଲା ସେହି ଅଦୃଶ୍ୟ  
ଶକ୍ତିର ଆଶିର୍ବାଦ । ସେମାନେ ନିଜର ସୁଖ-ଦୁଃଖ, ଆଶା-  
ନିରାଶା ସବୁକୁ ସେହି ଶକ୍ତିର କରୁଣା ମନେ କରି ମୁଣ୍ଡେଇ  
ନିଅନ୍ତି ।

ନୂଆଖାଇ ଅବସରରେ ନା ନା ପ୍ରକାର ପିଠା, ମଣ୍ଡା, ଖିରା,  
ପୁରୀ ରତ୍ୟାଦି ତିଆରି କରାଯାଏ । ପୂଜାର୍ଚ୍ଚନା ପରେ  
ସମସ୍ତେ ସେସବୁକୁ ଖାଇ ବେଶ୍ ମଜକ ମଜଲିସ୍ କରନ୍ତି ।

ମଦ ଓ ମା-ସର ଧନୁ ହୁଏ । ନୃତ୍ୟ, ଭାଗର ଆସର  
କ୍ରମେ । ସା-ପୁରୁଷ ସମସ୍ତେ ବଜରତ ଭାବେ ସ-ଗାତର  
ତାଳେ ତାଳେ ହରି ଯାଆନ୍ତି । ପ୍ରକୃତି ରାଶୀର ମେଖଳା  
ଛାଡ଼ି ଉପରେ ଆକୁ ବିଲୋର ହୋଇ ଆଦିବାସୀ ସତୀନ  
କ୍ଷଣିକ ପାଇଁ ନିଜର ପୂର୍ବ ଦୁଃଖ, କଷ୍ଟ ସବୁକୁ ଭୁଲିଯାଏ ।  
ସମ୍ଭଲପୁର ଅଞ୍ଚଳରେ ପାଳିତ ହେଉଥିବା ନୂଆଖାଇ ପର୍ବ  
ପଛରେ ମଧ୍ୟ ସମ ତିତାଧାରା ଓ ବର୍ଷନ ନିହିତ । ଗାଁ  
ଓ ସହରର ସବୁ ଗୃହସ୍ତ ପ୍ରତିବର୍ଷ ଭାତୁ ଶୁକୁ ପକ୍ଷରେ  
ଶିରୀକୃତ ହୋଇଥିବା ଏକ ଶୁଭ ଦିନରେ ସେ ବର୍ଷର  
ନୂଆଧାନ ପ୍ରଥମେ ନିଜର ଇଷ୍ଟ ଦେବ-ଦେବୀକୁ ଅର୍ପଣ  
କରନ୍ତି ଏବ- ଗାଉଣା ବାଜଣା କରି ଉତ୍ସବ ପାଳନ କରନ୍ତି ।  
ସ-ଧ୍ୟାବେଦେ ସମସ୍ତେ ଆନିଷ ଭୋଜନ କରିବାର ବିଧି ରହିଛି ।  
ଆନିଷ ଖାଇ ନଥିବା ବ୍ୟକ୍ତି ପର ଜନ୍ମରେ ବଳ ଯୋନିରେ  
ଜନ୍ମ ହେବ ବୋଲି ସେମାନଙ୍କର ବିଶ୍ୱାସ ।

ପଶ୍ଚିମ-ଓଡ଼ିଶାର ନୂଆଖାଇ ପର୍ବ କୌଣସି ଏକ  
ଗୋଷ୍ଠୀ ସ-ପ୍ରଦାୟ, ଜାତି ବା ବ୍ୟକ୍ତି ବିଶେଷ ମଧ୍ୟରେ ସୀମିତ  
ହୋଇ ରହିନାହିଁ । ଜାତି, ରେଡ଼ ନିବିଶେଷରେ ଏହି ପର୍ବ  
ସମଗ୍ର ସମ୍ଭଲପୁର ଅଞ୍ଚଳରେ ପାଳିତ ହୋଇ ଏକ ବ୍ୟାପକତାର  
ରୂପ ନେଇଛି । ସମଗ୍ର ଅଞ୍ଚଳରେ ନୂଆଖାଇ ପର୍ବ ଯେଉଁ  
ସାମୁହିକତାର ରୂପ ନେଇ ପାଳିତ ହୋଇ ଆସୁଛି ତାହା  
ଅନ୍ୟତ୍ର କେଉଁଠି ହେଲେ ଦୃଷ୍ଟିଗୋଚର ହୁଏନାହିଁ । ଏହି ଦିନ,  
ଶକ୍ତ ମିତ୍ର, ସମସ୍ତେ ନିଜର ପୂର୍ବ ଦୁଃଖ କ୍ଳେଶକୁ ଭୁଲି  
ଯାଆନ୍ତି । ଏହି ପରିପ୍ରେକ୍ଷାରେ ନୂଆଖାଇ କେବଳ ନୂଆ ଶୟ୍ୟ  
ପାଇଁ ନୁହେଁ, ଏକ ସୁନ୍ଦର, ସୁଖୀ ଓ ସମୃଦ୍ଧ ସାମାଜିକ  
ଜୀବନକୁ ମଧ୍ୟ ସ୍ୱାଗତ କଣାଏ । ଯେ ଯେଉଁଠି ଆଇନା  
କାହିଁକି, ଏହିଦିନ ସମସ୍ତେ ନିଶ୍ଚୟ ସରଳ ଆସ ଏକାଠି  
ନୂଆ ଅନୁ ସେବନ କରି ଏହି ପର୍ବର ପର-ପରାକୁ ବଜାୟ  
ରଖିଛନ୍ତି । ଏହାହିଁ ଏହି ଅଞ୍ଚଳର ନୂଆଖାଇ ପର୍ବର  
ବିଶେଷତ୍ୱ । ଏଥିରୁ ଗୋଟିଏ କଥା ନିଃସନ୍ଦେହରେ କୁହାଯାଇ  
ପାରେ ଯେ, ନୂଆଖାଇ ପର୍ବ ସମ୍ଭଲପୁର ଅଞ୍ଚଳର ଏକ ଗଣ  
ପର୍ବ ।

ଏହି ପର୍ବର ଉତ୍ପତ୍ତି ପଛରେ ଆଦିବାସୀ ସ-ସୂଚର  
ପ୍ରଭାବ ହାତ ରହିଛି ବୋଲି ଧାରଣା କରାଯାଇ ପାରେ ।  
କାରଣ ଏହା ଏକ ଆଦିବାସୀ ଅଧ୍ୟୁଷିତ ଅଞ୍ଚଳ । ଖ୍ରୀଷ୍ଟାବ  
ଦୂତୀୟ ଶତାବ୍ଦୀରେ ପରିଦ୍ରାବକ ଗଲେନି ସମ୍ଭଲପୁର  
ଅଞ୍ଚଳକୁ ମୁଣ୍ଡା ଓ ଶବରମାନଙ୍କର ଦେଶ ବୋଲି ବର୍ଣ୍ଣନା  
କରିଥିଲେ । ଗଣ୍ଡ, ବି-ଝାଉ, ଶବର, ମୁଣ୍ଡା ଆଦି  
ଆଦିବାସୀମାନେ ହେଲେ ଏହି ଅଞ୍ଚଳର ଆଦିମ ଅଧିବାସୀ ।  
ଏବେ ମଧ୍ୟ ଏହି ଅଞ୍ଚଳର ଆଦିବାସୀମାନଙ୍କ ମଧ୍ୟରେ  
ନୂଆଖାଇ ପର୍ବର ମହତ୍ତ୍ୱ ସ-ବନ୍ଧରେ ଆମେ ପୂର୍ବରୁ ଆଲୋକ-  
ପାତ କରିସାରିଛୁ । ଏହି ପର୍ବ ପାଳନ ପଛରେ ଥିବା  
ତିତାଧାରା, ପୂଜାବିଧି ତଥା ନାମକରଣ ମଧ୍ୟରେ ଥିବା  
ସାମଞ୍ଜସ୍ୟ ଏହି ପର୍ବ ମୂଳରେ ଥିବା ଆଦିବାସୀ ସ-ସୂଚିର  
ଛାପକୁ ରଦ୍ଧୀକୃତ କରେ । ଏଥିରୁ ଏହା ସ୍ପଷ୍ଟ କୁହା

ପଢ଼ୁଛି ଯେ, ପୂର୍ବେ ଏହି ଅଞ୍ଚଳରେ ରହୁଥିବା ଆଦିବାସୀ ମାନଙ୍କର ମୁଖ୍ୟ ପର୍ବ ଥିଲା ନୂଆଖାଇ-1 ସ-ଭବତଃ ସେମାନଙ୍କ ମଧ୍ୟରେ ଅନେକେ କୃଷିକାଢ଼ି ଥିଲେ । ଏବେ ମଧ୍ୟ ପଦ୍ମପୁର, ଶୈବ୍ ଆଦି ଅଞ୍ଚଳରେ ବାସ କରୁଥିବା ବି-ଝାଇ ମାନଙ୍କର ଏବଂ କୃଷିଆ ଆଦି ଅଞ୍ଚଳରେ ବାସ କରୁଥିବା ଗଣମାନଙ୍କର ମୁଖ୍ୟ ପେଷା ହେଲା ଗୁଣ କରାବା । ପରବର୍ତ୍ତୀ କାଳରେ ଅପଭ୍ରଂଶରେ ହେଉ ଅବା ଆଞ୍ଚଳିକ ସମ୍ଭାଷଣରା ରାଷ୍ଟ୍ରୀୟ-ସଂସର୍ଗରେ ଆସି ତାହା ନୂଆଖାଇ ବା ନୂଆଖିଆ ବୋଲି ପରିଚିତ । ସମଗ୍ର ପୂର୍ବ ଭାରତର ମୁଖ୍ୟ ଗୁଣ ହେଲା ଧାନ । ପୁନଶ୍ଚ ନୂଆଖାଇ ଅବସରରେ ନୂଆଧାନ ପୂଜା କରାଯାଇଥାଏ । ତେଣୁ ସମୟାନୁକ୍ରମେ ଏହାର ନାମ ଶୁଦ୍ଧ ଓଡ଼ିଆ ଓ ବଙ୍ଗାଳୀ ରାଷ୍ଟ୍ରରେ ନୂଆଖାଇରୁ ନବାନକୁ ରୂପାନ୍ତରିତ ହୋଇଅଛି । ଏଥିରୁ ଗୋଟିଏ କଥା ସୁସ୍ପଷ୍ଟ ଯେ, ଏହି ସଂସ୍କୃତିର ପ୍ରବାହ ଆଦିବାସୀ ଅଧ୍ୟୁଷିତ ମଧ୍ୟ ଭାରତରୁ ପୂର୍ବକୁ ଗଢ଼ିଛି । ତେଣୁ ଏହି ଅଞ୍ଚଳର ସଂସ୍କୃତି ସଂପ୍ରତି ଏକ ଶାସନ (ଓଡ଼ିଶା) ଅଧିନରେ ଏକିଭୂତ ହେଲେ ହେଁ ଆଞ୍ଚଳିକ ଦୈଶିଷ୍ୟ ପରିଲକ୍ଷିତ ହୋଇଥାଏ । ଉଦାହରଣ ସ୍ୱରୂପ ପଶ୍ଚିମ-ଓଡ଼ିଶା ବା ସମଲପୁର ଅଞ୍ଚଳରେ ନୂଆଖାଇ ପର୍ବ ଯେଉଁଭଳି ଭାବରେ ପାଳନ କରାଯାଏ, ପୂର୍ବ ଓଡ଼ିଶା କିମ୍ବା ବଙ୍ଗଳାରେ ତାହା ପରିଦୃଷ୍ଟ ହୁଏ ନାହିଁ । ସଂସ୍କୃତିର ଏହି ପ୍ରବାହ ଜମରେ କେବଳ ସମଲପୁର ଅଞ୍ଚଳରେ ନୂଆଖାଇର ଗୋଷ୍ଠୀଗତ ରୂପ ଏକ 'ଗଣ' ରୂପ ନେଇଛି ।

ଉପରୋକ୍ତ ଆଲୋଚନାରୁ ନିଃସନ୍ଦେହରେ କୁହାଯାଇ ପାରେ ଯେ, ଏହି ଅଞ୍ଚଳରେ ଆର୍ଯ୍ୟ ଓ ଅନାର୍ଯ୍ୟ ସଭ୍ୟତାର ମିଳନ ଘଟିଅଛି । ଆର୍ଯ୍ୟମାନେ ଆଦିବାସୀମାନଙ୍କ ଦେବ-ଦେବୀଙ୍କୁ ଓ ଆଦିବାସୀ ମାନେ ଆର୍ଯ୍ୟ ମାନଙ୍କର ଦେବ-ଦେବୀଙ୍କୁ ପୂଜା କରି ଆସୁଛନ୍ତି । ସମଲପୁରର ଅଧିଷ୍ଠାତ୍ରୀ ଦେବୀ ସମଲେଶ୍ୱରୀ ଓ ପାଟଣାଗଡ଼ର ଅଧିଷ୍ଠାତ୍ରୀ ଦେବୀ ପାଟଣେଶ୍ୱରୀ ଉଭୟେ ସ୍ଥାନୀୟ ଆଦିବାସୀ ଦେବୀ । କଥିତ ଅଛି ଯେ, ହୀରାକୁନ୍ଦ ଠାରେ ମହାନଦୀର ଉଭୟ ପାର୍ଶ୍ୱରେ 'ଝରାପାଲି' ଓ 'ଶବର ପାଲି' ନାମକ ଦୁଇଟି ଛୋଟ ପାଲି ବା ପଲ୍ଲୀ ଥିଲା । ସେଠାରେ 'ଝରା' ଏବଂ 'ଶବର' ଜାତିର ଲୋକେ ରହୁଥିଲେ । ଝରା ମାନଙ୍କର ମୁଖ୍ୟ ପେଷା ଥିଲା ନିରଗର୍ଭରୁ ସ୍ୱର୍ଣ୍ଣ, ହୀରାକ ଆଦି ବହୁମୂଲ୍ୟ ରତ୍ନ ସଂଗ୍ରହ କରିବା । ଲୋକ ମୁଖରୁ ଯାହା ଶୁଣାଯାଏ ଝରାମାନଙ୍କର ସର୍ବାର ସମଲାର ଦେବୀଙ୍କୁ ଆବିଷ୍କାର କରିଥିଲେ ଏବଂ ଗୁପ୍ତରେ ଶୁଦ୍ଧାସହ ପୂଜା କରି ଆସୁଥିଲେ । ଦେବୀ ସେତେବେଳେ ଏକ ସେମେଲ୍ ବା ଶିମୁଳି ବୃକ୍ଷମୂଳେ ପୂଜା ପାଉଥିବାରୁ ତାଙ୍କର ନାମ ସମଲାର ହୋଇ-ଥିବାର କୁହାଯାଏ । ଏଠାରେ ଗୋଟିଏ କଥା ଉଲ୍ଲେଖ କରି ଦିଆ ଯାଇପାରେ ଯେ, ସମଲପୁରର ଗୌଡ଼ାଶବ-ଶାୟ ରାଜା ବଳରାମ ଦେବଙ୍କ ଦ୍ୱାରା ଦେବୀଙ୍କ ମନ୍ଦିର ପ୍ରତିଷ୍ଠା କଲାପରେ ଯାଇ ଲୋକେ ସମଲେଶ୍ୱରୀଙ୍କ ବିଷୟରେ ଅବଗତ ହେଲେ ଏବଂ

ନିରଗର୍ଭରେ ଗଢ଼ି ଉଠିଥିବା ନଗରଟି କାଳକ୍ରମେ ଦେବୀଙ୍କ ନାମାନୁଯାୟୀ ସମଲପୁର ରୂପେ ସ୍ୱୀକୃତି ଲାଭ କରିଛି । ମନ୍ଦିର ନିର୍ମାଣ ପରେ ଶବର ସର୍ବାରଙ୍କ ବଂଶଧରମାନେ ପୂଜକ ଭାବେ ଓ ଝରା ସର୍ବାରଙ୍କ ବଂଶଧର ମାନେ ବିଶିଷ୍ଟ ପରିଭ୍ରମକ ଛତ୍ର-ବାହକ ରୂପେ ରାଜାଙ୍କ ଦ୍ୱାରା ନିଯୁକ୍ତ ହୋଇଥିଲେ । ଏହି ପୁସ୍ତକରୁ ଉପରେ ସମଲେଇ ଦେବୀ ଯେ, ଆଦିବାସୀ ଦେବୀ ତାହା ନିଃସନ୍ଦେହରେ କୁହାଯାଇ ପାରେ । ସେଯାହା ହେଉ ଗୋଟିଏ କଥା ସୁସ୍ପଷ୍ଟ ଯେ ପଶ୍ଚିମ-ଓଡ଼ିଶାରେ ଆର୍ଯ୍ୟ ଓ ଅନାର୍ଯ୍ୟ ସଂସ୍କୃତିର ଏକ ଅପୂର୍ବ ମିଳନ ଘଟିଛି ।

ଏହି ପରିପ୍ରେକ୍ଷାରେ ଆଉ ଗୋଟିଏ କଥା ବିଭିନ୍ନ କରାଯାଇ ପାରେ । ତାହାହେଲା ଯେ କୌଣସି ଆଦିବାସୀ ପର୍ବ ପର୍ବାଣୀ ପାଳନ କରିବାର ନିର୍ଦ୍ଦିଷ୍ଟ ଦିନ, ବାର କିମ୍ବା ନାତି, ନିୟମ ନାହିଁ । ଅନ୍ୟ ଦିନରେ ହିଁ ପର୍ବ-ପର୍ବାଣୀ ପାଳନ କରିବାର ସ୍ୱାଧିକାର ଦିନ, ବାର ଅଛି । ତେଣୁ ସମଗ୍ର ପଶ୍ଚିମ-ଓଡ଼ିଶାରେ ଗୋଟିଏ ଦିନ ନୂଆଖାଇ ପର୍ବ ପାଳନ ହୋଇପାରେ ନାହିଁ । ଗୋବେ ସ୍ଥାନୀୟ ଦେବ, ଦେବୀ, ଗାଁ ଗଢ଼ିଆଙ୍କ ନାରେ ନଗ୍ନ ବେଦ ଦେଖି ନୂଆଖାଇ ପର୍ବ ପାଳନ କରନ୍ତି । ଏହି ଦୃଷ୍ଟିରୁ ବରପଦ୍ମ ବଲ-ଗିର, ବରପାଲି, ଖଡ଼ିଆଳ ପ୍ରଭୃତି ସ୍ଥାନରେ ପର୍ବ ପାଳନର ଦିନ ଓ ତାରିଖରେ ତାରତମ୍ୟ ରହୁଥିବାର ଦୃଷ୍ଟିଗୋଚର ହୁଏ । କିନ୍ତୁ ଏହି ପର୍ବ ଅନ୍ୟାନ୍ୟ ଆଦିବାସୀ ଗୋଷ୍ଠୀ ସଦୃଶ ଭାବରେ ଭାଦ୍ରବ ମାସରେ ପାଳିତ ହୋଇଥାଏ ।

ଆଦିବାସୀ ଗ୍ରାମ ମାନଙ୍କରେ ଗାଁର ମୁଖିଆ ବା ପୂଜାରୀଙ୍କ ଚରାବଧାନରେ ଦିନ ବାର ଠିକ୍ ହୁଏ । କିନ୍ତୁ ସମଲପୁର ସହରରେ ଦିନ ନିର୍ଣ୍ଣୟ କ୍ଷେତ୍ରରେ ମଧ୍ୟ ଆର୍ଯ୍ୟ ସଂସ୍କୃତିର ବିଶେଷ ପ୍ରଭାବ ଅନୁଭୂତ ହୁଏ । ସମଲପୁର ସହରର ହିଁ କ୍ରୀତ୍ତଣମାନେ ସମଲେଶ୍ୱରୀ ମନ୍ଦିର ପୂଜାରୀଙ୍କ ସହଯୋଗରେ ହିଁରାଟିରେ ପାଞ୍ଜି ଗଣନା କରି ସମଲେଶ୍ୱରୀଙ୍କ ନାଆଁରେ ଏକ ଶୁଭଦିନ ଓ ଲଗ୍ନ ଘିର କରନ୍ତି । ସେହିଦିନ ଠିକ୍ ସମୟରେ ସମଲେଶ୍ୱରୀ ଦେବୀଙ୍କ ପାଖରେ ପ୍ରଥମେ ନୂଆ ଅନ୍ନ ଭୋଗ ଗ୍ରହଣ ପରେ ଯାଇ ସହରର ଅନ୍ୟ ମାନେ ନିଜ ନିଜ ଘରେ ନିଜ ନିଜ ଭବ ଦେବ ଦେବୀଙ୍କ ପାଖରେ ନୂଆ ଗୁଉଳ ଭୋଗ ଲଗାଇ ସେବନ କରନ୍ତି । ଏହିପରି ଭାବରେ ନୂଆଖାଇ ଏକ ଆଦିବାସୀ ପର୍ବରୁ ସମଲପୁର ଅଞ୍ଚଳରେ ଏକ ଗଣପର୍ବ ରୂପେ ବହୁ ପୂଜାରୀ କାଳରୁ ସ୍ୱୀକୃତି ଲାଭ କରି ଆସିଛି । ଆଦିବାସୀ ଅଧ୍ୟୁଷିତ ପଶ୍ଚିମ-ଓଡ଼ିଶାରେ ଆର୍ଯ୍ୟ ସଂସ୍କୃତି ଯେ ଅନାର୍ଯ୍ୟ ସଂସ୍କୃତି ଦ୍ୱାରା ପ୍ରଭାବିତ ହୋଇଛି, ତାର ପ୍ରକୃଷ୍ଟ ଉଦାହରଣ ହେଲା ନୂଆଖାଇ ସମଲପୁର ଅଞ୍ଚଳରେ ଘଟିଥିବା ଆର୍ଯ୍ୟ ସଭ୍ୟତାର ବିଶିଷ୍ଟ ମତବାଦ ସହ ଅନାର୍ଯ୍ୟ ସଭ୍ୟତାର ମହାମିଳନର ଏହା ଏକ ଅପୂର୍ବ ନିଦର୍ଶନ ।

୨୨୧-କାବେରୀ ଛାତ୍ରାବାସ  
କବାହରଲଲ ନେହେରୁ ବିଶ୍ୱବିଦ୍ୟାଳୟ ନୂଆଦିଲ୍ଲୀ-୧୧୦୦୭୭

ପରଲୋକରେ

# ହାସ୍ତପତି କିଆ

ଶ୍ରୀମତୀ ସୁତା ମିଶ୍ର

ଭାରତୀୟ ସେନାବାହିନୀରେ ମୌଲବୀ ରୂପେ କାର୍ଯ୍ୟ କରିଥିବା ଜଣେ କର୍ମଚାରୀଙ୍କର ପଞ୍ଚାବ ପ୍ରବେଶର ଜଳନ୍ଦର ସହରରେ ଅଗଷ୍ଟ ୧୨, ୧୯୨୪ ଦିନ ଯେଉଁ ପୁତ୍ରସତୀନ ଜନ୍ମ ହୋଇଥିଲା ତାର ନାମକରଣ କରାଯାଇଥିଲା କିଆ-ଉଲ-ହକ୍ ଏବଂ ସେହି ପୁତ୍ର ଠିକ୍ ୬୪ ବର୍ଷ ପରେ ଅଗଷ୍ଟ ୧୭, ୧୯୮୮ ଦିନ ପାକିସ୍ତାନର ଗଞ୍ଜ ପତି ଭବରେ ଜଳନ୍ଦରଠାରୁ ଅଲହାବାଦରେ ଥିବା ଗରୀବପୁର ବିମାନଘାଟୀରୁ ସାତ କିଲୋମିଟର ଦୂରରେ ଅକ୍ଷୟ ଆତତାୟୀର ଶରବ୍ୟହୋଇ ପାକିସ୍ତାନ ବିମାନ ବାହିନୀର ଅଭେଦ୍ୟ ଆମେରିକୀୟ ଆକାଶପୋତରେ ଏକ ବିଶୋରଣ ଫଳରେ ଅସ୍ଵାଭାବିକ ମୃତ୍ୟୁ ବରଣ କରିଛନ୍ତି । ପାକିସ୍ତାନର ଇତିହାସରେ ଦୀର୍ଘତମକାଳ ଶାସନ କରିଥିବା ଗଞ୍ଜ ପତିଙ୍କର ଦେହାବିଶେଷର କୌଣସି ପରା ପାଇବା ମଧ୍ୟ ବ୍ୟବହାର ହୋଇଯାଇଥିଲା । ଗୋଟିଏ ଯୁଗର ଅବସାନ ଘଟିଲା ।

କିଆ-ଉଲ-ହକ୍ ଦିଲ୍ଲୀର ସେଣ୍ଟ ଷ୍ଟିଫେନ୍ସ କଲେଜର ଛାତ୍ରଥିଲେ ଏବଂ ତାପରେ ସେ ଉତ୍କଳୀୟ ଭାରତୀୟ ସେନା ବାହାଦୁରୀରୁ ୧୯୪୭ରେ ସ୍ଵାତନ୍ତ୍ର ହୋଇଥିଲେ । ଭାରତ ବିଭାଜନ ବେଳେ ତାଙ୍କ ପରିବାର ପାକିସ୍ତାନକୁ ଚାଲିଯାଇଥିଲେ । ୧୯୫୫ରେ କେଟା ସହରରେ ଥିବା ଷ୍ଟାପ୍ କଲେଜରୁ ପାସ୍ କରି ୧୯୬୩ରେ ଯୁକ୍ତରାଷ୍ଟ୍ର ଆମେରିକାର କାନ୍ସାସଠାରେ ଥିବା ଫୋର୍ଟ ରେଭେନସାର୍ଥ କଲେଜରୁ ସେ ଉତ୍ତୀର୍ଣ୍ଣ ହୋଇଥିଲେ । ୧୯୬୧ ଏବଂ ୧୯୭୧ରେ ଭାରତ ବିରୁଦ୍ଧରେ ଋଣକ୍ଷେତ୍ରରେ ସେ ପାକିସ୍ତାନୀ ସେନା ପରିଶୁଳନା କରିଥିଲେ । ୧୯୭୨ରେ ମହମ୍ମଦ ରୁଜ୍ଠା ସରକାରଙ୍କ ବିରୋଧରେ ଚକ୍ରାନ୍ତ କରିଥିବା ସେନା ଓ ବିମାନ ବିଭାଗର ଅଧିକାରୀମାନଙ୍କର ବିରୁଦ୍ଧ ନିମନ୍ତେ ଏକ ସାମରିକ ଗ୍ରାହଣ୍ୟନାଲର ସଭ୍ୟପତି ଭବରେ ସେ

ଜୁଲାଇନିକରାଧୀ ରୁଜ୍ଠାଙ୍କ ପ୍ରିୟପାତ୍ର ହୋଇ ପାରିଥିଲେ । ସମ୍ଭବତଃ ତାଙ୍କର ଗୁଣ ଏବଂ ଚରିତ୍ରରେ ସଭ୍ୟପତି ହୋଇ ୧୯୭୬ରେ ରୁଜ୍ଠା ଅନ୍ୟଦଶକଣ ବରିଷ୍ଠ ସେନାବାହକଙ୍କୁ ପଛରେ ପକାଇ କିଆ-ଉଲ-ହକ୍‌ଙ୍କୁ ପାକିସ୍ତାନ ସେନାବାହିନୀର ମୁଖ୍ୟପଦବୀରେ ନିଯୁକ୍ତ କରିଥିଲେ । ଏହି ନିଷ୍ପତ୍ତିରେ ସ୍ଵୟ କିଆ ମଧ୍ୟ ଆଶ୍ଚର୍ଯ୍ୟ ଚକିତ ହୋଇଯାଇଥିଲେ ।

ସେନାବାହିନୀର ମୁଖ୍ୟହୋଇ ବର୍ଷେ ନପୁରୁଣୁ ତାଙ୍କ ଅଧୀନରେଥିବା ଛଅକଣ ସେନା ନାୟକ ତାଙ୍କୁ ଏକ ପ୍ରସ୍ତାବ ଦେଲେ ଏହିପ୍ରସ୍ତାବରେ ଦେଶର ଗଜନୈତିକ ଅବସ୍ଥାକୁ ବିଚାର କରି ଏକ ସଶସ୍ତ୍ର ବିପ୍ଳବଦ୍ଵାରା ରୁଜ୍ଠାଙ୍କୁ କ୍ଷମତାତ୍ୟୁତ କରି ପାକିସ୍ତାନରେ ସାମରିକ ଶାସନକାରୀ କରିବା ନିମନ୍ତେ ଅନୁରୋଧ କରାଯାଇଥିଲା । ଦୁର୍ଭିକ୍ତ ଗଜନୈତିକ ପରିସ୍ଥିତି ଏବଂ ପ୍ରତିକୂଳ ଶାସନ ବ୍ୟବସ୍ଥାକୁ ବିରୁଦ୍ଧ କରି ସେନାବାହିନୀର ମଙ୍ଗଳ ନିମନ୍ତେ ସାମରିକ ଶାସନ ପ୍ରଚଳନ କରିବା ପ୍ରସ୍ତାବକୁ ନାପସନ୍ଦ କରି କିଆ-ଉଲ-ହକ୍ ମେ ୬, ୧୯୭୭ ଦିନ ଗୋଟିଏ ଗୋପନୀୟ ପତ୍ରରେ ଲେଖିଥିଲେ, “ଆମପରି ସତ୍ତା ସୈନିକମାନଙ୍କୁ ଗଜନାଟିଠାରୁ ଦୂରରେ ରହିବାକୁ ପଡ଼ିବ । ଗଜନୈତିକ ଏବଂ ସାମ୍ବିଧାନିକ ସମସ୍ୟାର ସମାଧାନ ଗଜନାଟିମାନେ କରିବେ ଏବଂ ଆମେ ଦେଶ ରକ୍ଷା କରୁଛୁ” ; କିନ୍ତୁ ଏହିପରି ଲେଖିବାପରେ ପରେ ସେ ଏହି ପ୍ରସ୍ତାବକୁ ଗ୍ରହଣକରି, ଠିକ୍ ଦୁଇମାସପରେ ଜୁଲାଇ ୫, ୧୯୭୭ ଦିନ ପ୍ରଧାନମନ୍ତ୍ରୀ ରୁଜ୍ଠାଙ୍କୁ ଶାସନ ଯମତାରୁ ହଟାଇ ଦିନା ରତ୍ନପାତରେ କିଆ-ଉଲ-ହକ୍ ଶାସନମତା ଗ୍ରହଣ କରିଥିଲେ । ସାଧାରଣ ଜୀବନରେ ପ୍ରବେଶ କରିବା ସମୟରେ କିଆ-ଉଲ-ହକ୍ ଚରିତ୍ରର ଗୋଟିଏ ବିଶେଷତ୍ଵର ଏହି ଘଟଣାରେ ପ୍ରକାଶ ପାଇଛି । ସେ ତାଙ୍କର ମନର ଭବନୀ ଏବଂ ନିଷ୍ପତ୍ତି କାହାକୁ, କୌଣସି ପ୍ରକାର ଜଣାଇ ଦେଇନଥିଲେ

ବରଂ ନିଜ ଚିନ୍ତାଧାର ଏବଂ ନିଷ୍ପତ୍ତିର ବିପରୀତ ଉଦ୍ଦେଶ୍ୟ ଚାକ ଉପଶ ଏବଂ ଲେଖାରେ ପ୍ରକାଶ ପାଉଥିଲା, ଯେପରି ଅନ୍ୟମାନେ ଅସତର୍କ ରହି ଜିଆକୁ ବିଶ୍ୱାସ କରିପାରିବେ ଯେ ଏହି ନିରୀହ ବ୍ୟକ୍ତିଟି ବାସ୍ତବିକ୍ ନିରାପଦ । କିନ୍ତୁ ଅନ୍ୟମାନଙ୍କ ମନରେ ଏହିପ୍ରକାର ଉଦ୍ଦେଶ୍ୟ ରାତ କରଇ, ନିଜର ସୁବିଧା ଓ ସୁଯୋଗ ନେଇ ସେ ହଠାତ୍ ଆକ୍ରମଣକରି ଅସତର୍କ ଶତ୍ରୁକୁ ବିଚଳିତ କରନ୍ତି ଅନାୟାସରେ ।

ଜିଆଙ୍କ ଚରିତ୍ରର ଏହିବିଶେଷ ଦିଗଟିର ଉଚ୍ଚତର ବିକାଶ ଘଟିଛି ତାଙ୍କର ଦୀର୍ଘ ଏକାଦଶବର୍ଷର କ୍ଷମତାରେ ରହିବା ସମୟ ଭିତରେ । ପାକିସ୍ତାନର ଆତ୍ମାତ୍ତରୀଣ ଓ ବୈଦେଶିକ ସମସ୍ୟା ସଂପର୍କରେ ତାଙ୍କର ଏହି ଚରିତ୍ରପ୍ରତି ଧ୍ୟାନଦେଲେ ଅନେକ ଅସମାହିତ ପ୍ରଶ୍ନର ଉତ୍ତର ମିଳିଯାଏ । ପାକିସ୍ତାନରେ ଅବାଧ ଏବଂ ମୁକ୍ତ ନିର୍ବାଚନ କରାଇବା ନିମନ୍ତେ ବାରମ୍ବାର ପ୍ରତିଶ୍ରୁତି ଏବଂ ସେହି ପ୍ରତିଶ୍ରୁତିଭଙ୍ଗର ଲମ୍ବା କାହାଣୀ କୁନେଜୋକୁ ହଠାତ୍‌ଦିନେ ପ୍ରଧାନମନ୍ତ୍ରୀରୁ ନିମନ୍ତେ ଆମନ୍ତ୍ରଣକରି ଆଉଦିନେ ତାକୁ ସେପରି ବରଖାସ୍ତ କରିଦେବା, କୁଲଫିକର ଅଲୀ ଭୁଟୋକୁ ଦୀର୍ଘ ଦୁଇବର୍ଷ ସମୟ ଆଶା ନିରାଶାର କୁଆର ଭିତରେ ରଖି ଶେଷରେ ତାକୁ ପାଶାଦେବା, ଉଚ୍ଚତର ବନ୍ଧୁତା ବିଷୟରେ ବନ୍ଧୁତା ଦେଇ ଶିଖ୍ ଆଚକବାଦୀମାନଙ୍କୁ ସ୍ୱତନ୍ତ୍ରଭାବରେ ଶିକ୍ଷାଦେବା ପ୍ରଭୃତି ବିଭିନ୍ନ ଘଟଣାକୁ ଜିଆଙ୍କର ଚରିତ୍ରର ଏହି ବିଶେଷ ଦିଗର ସମ୍ମାନ ମିଳିଥାଏ ।

ପରବର୍ତ୍ତୀ କାଳରେ ସାମରିକଶାସନ ସଂପର୍କରେ ସେ ଲେଖିଥିଲେ, “ଦୀର୍ଘ ସମୟଧରି ଉଚ୍ଚନୈତିକ ସ୍ଥିତିର ଅସ୍ୱାଭବିକତା ଦେଖି କ୍ରମେ ଦୁର୍ଭଙ୍ଗ କରିଦେବା ଯୋଗୁଁ, ମୁଁ ଏବଂ ମୋର ସହକର୍ମୀମାନେ ଜୁଲାଇ ୪, ୧୯୭୭ ସଂଧ୍ୟା ୫ଟାବେଳେ ସାମରିକ ଶାସନ ଚଳାଇବାକୁ ଏକ ତାତ୍କାଳିକ ଯୋଜନା ପ୍ରସ୍ତୁତ କଲୁ ଏବଂ ତାର କିଛି ଘଣ୍ଟାପରେ ଯୋଜନାଟିର ସଂପୂର୍ଣ୍ଣ ଏବଂ ସଫଳ ରୂପାୟନ କରାଯାଇଥିଲା । ବିନା ଗତପାତରେ ସାମରିକ ବାହିନୀ କ୍ଷମତାକୁ ଅଭିଆର କରିଦେଲେ । ଏହି ଯୋଜନାର ଏକ ପ୍ରଧାନସର୍ଗ ହେଲାଯେ ଏକ ଅବାଧ ଏବଂ ମୁକ୍ତ ସାଧାରଣ ନିର୍ବାଚନ ଅକ୍ଟୋବର ୧୮, ୧୯୭୭ ଦିନ ପାକିସ୍ତାନରେ ଅନୁଷ୍ଠିତ ହେବ ଏବଂ ଦେଶର ଶାସନ ଆଉଥରେ ଅଣସାମରିକ ଶେଷକ ହାତକୁ ଫେରିଯିବ ।”

କିନ୍ତୁ ଏହିବାକ୍ୟଗୁଡ଼ିକ ଲେଖାହେବା କାଳି କାଗଜ ଉପରେ ଶୁଣିବା ଆଗରୁ ଜିଆ-ଉଲ୍-ହକ୍ ଚିନ୍ତା କରୁଥିଲେ କିପରି ତାଙ୍କର ଏକହତ ଶାସନ ପାକିସ୍ତାନରେ ଦୀର୍ଘଦିନ ଧରି ଚାଲିପାରିବ । ତାଙ୍କୁ ବୃତ୍ତସଂପନ୍ନ ଜିଆ ନିଷ୍ଠା ହୃଦୟଜନ କରିଥିଲେ ଯେ ପାକିସ୍ତାନରେ କୁଲଫିକର ଅଲୀ ଭୁଟୋ ସବୁଠୁ ଗ୍ରହଣଯୋଗ୍ୟ ନେତା ଏବଂ ତାକୁ ଉଚ୍ଚନୀତିରୁ ବିଦାୟ ନଦେବା ପର୍ଯ୍ୟନ୍ତ ଜିଆଙ୍କ ଶାସନ ଦୀର୍ଘକାଳ ଧରି ଚାଲିବା ଅସମ୍ଭବ । ତେଣୁ କ୍ଷମତା ଗ୍ରହଣ କରିବା ପରେ ସେ ଏକ ଷଡ଼ଯନ୍ତ୍ରର ରଚୟିତା ହୋଇ କଣେ ଉଚ୍ଚନୀତିଙ୍କୁ ଭୁଟୋଙ୍କ ବିରୋଧରେ କେତେକ ଗୁରୁତର ନିର୍ବାଚନ ସକ୍ରାନ୍ତୀ ଅଭିଯୋଗ ଆଣିବାକୁ କହିଲେ ସାମରିକ ଶାସନର ଏକମାତ୍ର ଲକ୍ଷ୍ୟ ସେ ଅଭିଯୋଗମାନଙ୍କ ଭିତରୁ ଯୋଗ୍ୟ ହେଲାଯେ ଭୁଟୋ ନିମନ୍ତେ ଉପର ଠାରୁଆ ଭାବରେ ପ୍ରସ୍ତୁତି

ନିଜର ସମର୍ଥକଙ୍କଦ୍ୱାରା ଉତ୍ତର-ପଶ୍ଚିମ ସୀମାତ କଣେ ଉଚ୍ଚନୈତିକ ପ୍ରତିଦ୍ୱନ୍ଦ୍ୱୀକୁ ହତ୍ୟା କରଇ ଦେବତା ଏହି ଅଭିଯୋଗମାନଙ୍କର ବିଭିନ୍ନ ପାକିସ୍ତାନର ବିପଦର ମାନଙ୍କରେ ଆଗମହେଲ ଏବଂ ଶେଷରେ ପାକିସ୍ତାନ ସ୍ୱପ୍ନିମକୋର୍ଟ ଏହି ବିଭୀର କରିବାପରେ ଭୁଟୋକୁ ସୋଦା ସାବ୍ୟସ୍ତ କରିଥିଲା । ସ୍ୱପ୍ନିମକୋର୍ଟର ବିଭୀରପରିମାଣେ ଜିଆଙ୍କ ଅନୁଗ୍ରହପ୍ରାପ୍ତୀ ହୋଇଥିବାରୁ ଜିଆକୁ ଆମଦ ଦେଶ ନିମନ୍ତେ ଭୁଟୋକୁ ପାଶା ଆଦେଶ ଦିଆଯାଉଥିଲା ।

ଅଭିଯୋଗ, ବିଭୀର ଏବଂ ଦଣ୍ଡାଦେଶ ଏତେ ଅସ୍ୱାଭବିକ ଥିଲା ଯେ ନିଜେ ଭୁଟୋ କିମ୍ବା ତାଙ୍କର ପରିବାର ଏହିବିଭୀରର ଗୁରୁତ୍ୱ ଏବଂ ଚରମ ପରିଣତି ବିଷୟରେ ସଂପୂର୍ଣ୍ଣ ଅସ୍ପଷ୍ଟ । ଅବଶେଷରେ ଭୁଟୋଙ୍କ ଜୀବନରକ୍ଷା କେବଳ ଶସ୍ତ୍ରପ୍ରତିକ୍ତ ଦୟାଭାବରେ ନିର୍ଭର କରୁଥିଲା ଏବଂ ଭୁଟୋଙ୍କର ଅସମ୍ଭବ ବିଶ୍ୱାସନୀୟ ରୂପ୍ୟ ବୋଲି କୁହାଯାଉଥିବା ଜିଆ-ଉଲ୍-ହକ୍ କୁ ଏହିଦୟା ପ୍ରଦର୍ଶନ କରି ପାରିଥାନ୍ତେ । ସମଗ୍ର ବିଭୀର ବହୁ ଉଚ୍ଚନୀତିଙ୍କ, ନେତା ଏବଂ ଚିନ୍ତାଶୀଳ ବ୍ୟକ୍ତିମାନେ ଜିଆ-ଉଲ୍-ହକ୍‌କୁ ଏହି ଦୟା ପ୍ରଦର୍ଶନ କରିବା ନିମନ୍ତେ ପରମର୍ଶ ଏବଂ ନିବେଦନ କରିଥିଲେ । କିନ୍ତୁ ଜିଆ ଯେ ନିଜର ଅଖଣ୍ଡ ଏବଂ ଅବାଧ ସାମ୍ରାଜ୍ୟର ସ୍ୱପ୍ନ ଦେଖୁଥିଲେ । ସେ ସୁନେଇ ଗୁରୁତ୍ର ଏକମାତ୍ର ବାଧା କୁଲଫିକର ଅଲୀ ଭୁଟୋ ଏବଂ ସେହି ବାଧା ଦୂରନକଲେ ନିଷ୍ଠାଙ୍କ ସାମ୍ରାଜ୍ୟ ଯେ ରେଚକି ପାରିବେ ନାହିଁ ଜିଆ-ଉଲ୍-ହକ୍ । ତେଣୁ ଆଇନର ଗୁରୁତ୍ୱ ଭିତରେ, ଆଇନାନୁମୋଦିତ ପକ୍ଷରେ ଏବଂ ଆଇନ ଦ୍ୱାରା ଉପଲବ୍ଧି କେନ୍ଦ୍ର କେଲରେ ଏପ୍ରିଲ ୪, ୧୯୭୯ ଦିନ କୁଲଫିକର ଅଲୀ ଭୁଟୋକୁ ଏକସାଧାରଣ ଖୁନୀ ଅଧ୍ୟାୟ ହିସାବରେ ବେକରେ ପାଶା ଝୁଲାଇ ଲଟକାଇ ଦିଆଯାଇ ଜିଆ-ଉଲ୍-ହକ୍‌ଙ୍କ ନିର୍ମମ ଓ ନିଷ୍ଠୁର ଚକ୍ରାନ୍ତ ଯୋଗୁଁ ।

ସାମ୍ରାଜ୍ୟ ଶାସନ ପ୍ରବର୍ତ୍ତନ ହେବା ପରେ କେନେରାଲ ଜିଆ ମୁଖ୍ୟ ସେନା ଶାସକ ପଦବୀ ଗ୍ରହଣ କରି, ଭୁଟୋଙ୍କ ଦୂରା ପ୍ରବର୍ତ୍ତିତ ପାକିସ୍ତାନର ୧୯୭୩ର ସମ୍ବିଧାନକୁ ସାମରିକ ଭାବରେ ସ୍ଥଗିତ କରିଦେଲେ ଏବଂ ପ୍ରାଦେଶିକ ସମସ୍ତ ବିଧାନସଭାଗୁଡ଼ିକୁ ଭାଙ୍ଗି ଦେଲେ । ସେତେବେଳେ କେନେରାଲ ଜିଆଙ୍କର ଦୁଇଟି ଲକ୍ଷ୍ୟ ଥିଲା—ପ୍ରଥମତଃ ସେନା ଶାସନକୁ ସୁଦୃଢ଼ ଏବଂ ତିରସ୍କାରୀ କରିବା ନିମନ୍ତେ ଆବଶ୍ୟକ ଶାସନ ସଂସାର କରିବା ଏବଂ ଦ୍ୱିତୀୟତଃ ଶାସନ ନିର୍ମୂଳ ସମସ୍ତ ଭୁଟୋ ସମର୍ଥକମାନଙ୍କୁ ବାଛି ବାଛି ଅକ୍ତିଆ ରଖି ପୋପାଡ଼ି ଦେବା । କିନ୍ତୁ ନିଜର ପ୍ରକୃତ ଉଦ୍ଦେଶ୍ୟକୁ ରୁଚାରିତରକ୍ତ ମିଠା ଭାଷା ଏବଂ ଲମ୍ବାକଥା କହିବା କେନେରାଲ ଜିଆଙ୍କ ପ୍ରକୃତିର ଏକ ବିଶିଷ୍ଟ ଦିଗ । ତେଣୁ ସେ ବାରମ୍ବାର କୁଲଫିକର ଯେ ଶାସନ ଗ୍ରହଣ କରିବାର ନବେ ଦିନ ପର୍ଯ୍ୟନ୍ତ ଏକ ଅବାଧ ଏବଂ ମୁକ୍ତ ନିର୍ବାଚନ ମାଧ୍ୟମରେ ଲୋକପ୍ରତିନିଧିମୂଳକ ସରକାରକୁ କ୍ଷମତା ଦେଇ ସେନାତାଣିକ ଗୋଟିଏ ଗୁରୁଦାୟିତ୍ୱକୁ ମୁକ୍ତି ପାଇବ ଏବଂ ନିର୍ବାଚନ ସାମରିକ ଶାସନର ଏକମାତ୍ର ଲକ୍ଷ୍ୟ ଅଟେ । ନିର୍ବାଚନ ସେ ଅଭିଯୋଗମାନଙ୍କ ଭିତରୁ ଯୋଗ୍ୟ ହେଲାଯେ ଭୁଟୋ ନିମନ୍ତେ ଉପର ଠାରୁଆ ଭାବରେ ପ୍ରସ୍ତୁତି ପର୍ବ ଆରମ୍ଭ କରି

ଦେଖି ସେ ଉଚ୍ଚୋକ ବିରୋଧୀ ରାଜନୈତିକ ଦଳମାନଙ୍କର ପ୍ରଶଂସା ପାଇବା ବେଳେ, ପ୍ରକୃତରେ ଶ୍ରଦ୍ଧାର୍ଥୀମାନଙ୍କ ନିମନ୍ତେ ଅଧୁନିବୃତ୍ତ ଅସଫଳ, ଉଦ୍ଦେଶ୍ୟ ପୂର୍ଣ୍ଣ ଶାସନ ବ୍ୟବସ୍ଥାର ସୂଚକ ଦିଗତ ବ୍ୟାପୀ ସଂସାର ଆମେରିକାକୁ ଦାନ ଏବଂ ରଣ ସମ୍ବନ୍ଧେ ପାଇ ଚିଆ ପାଠିଆନକୁ ଦେଖିଲେ । ଅଗଷ୍ଟ ୨୩, ୧୯୭୮ ଦିନ, ଅର୍ଥାତ୍ ସାମରିକ କ୍ରମେ ଶକ୍ତିଶାଳି କରି ଚୋକିଲେ । ଏଥି ନିମନ୍ତେ ସେ ଶାସନ ପ୍ରବର୍ତ୍ତନ ହେବାଠାରୁ ତେର ମାସ ଅତିବାହିତ ହୋଇ ସାହାଯ୍ୟ ଏବଂ ରଣ ଆକାରରେ ପାଇ ଆସିଛନ୍ତି । କେବଳ ଶିକ୍ଷା ପରେ ଦେଶରେ ନିର୍ବାଚନ ବଦଳରେ କେନ୍ଦେରାଇ ଜିଆ ଅସଫଳ ବାବଦରେ ସେ ବର୍ଷକୁ ୪୦ କୋଟି ଡଲର ଏବଂ କୁଟୋ-ବିରୋଧୀ ଦଳର ନେତାମାନଙ୍କୁ ନେଇ ଏକ ଅଣସାମରିକ ମହାମଣ୍ଡଳ ଗଠନ କରି ଦେଲେ । ବିନା ନିର୍ବାଚନରେ ମହା ହୋଇ ପାରିଥିବା ରାଜନୈତିକ ନେତାମାନେ ଗର୍ବଦ ଆସଫଳ ବାବଦରେ ସେ ବର୍ଷକୁ ୨୦ କୋଟି ଡଲର ପାଇଥିବା ସମାଦ ଯୋଗୁଁ ଘୋଷଣା କରୁଥିବା ବେଳେ, ଜିଆ ପ୍ରକୃତ କ୍ଷମତା ପ୍ରଚାର କରାଯାଇଅଛି । ଏହି ସମୟରେ ଯୁକ୍ତରାଷ୍ଟ୍ର ଆମେରିକାର ସ୍ୱାଧୀନତା ନିମନ୍ତେ ଉଦ୍ୟୋଗୀ ହୋଇ ଯାଇଥିଲେ । ପ୍ରତି ବିଶେଷ ଅନୁକୂଳ ଥିଲେ ଏବଂ ସେହି ହାତୀର ପୂର୍ଣ୍ଣ ସେପେକ୍ଟର ୧୪, ୧୯୭୮ ଦିନ ରାଷ୍ଟ୍ରପତି ଫକଲ ଇନ୍ଦ୍ରା ସଦ୍‌ବ୍ୟବହାର କେନ୍ଦେରାଇ ଜିଆ କରିବାକୁ ସମର୍ଥ ହୋଇଥିଲେ । ଶୈଧୁରୀଙ୍କ ପାଞ୍ଚ ବର୍ଷିଆ କାର୍ଯ୍ୟକାଳ ପୂରି ଯିବା ପରେ କେନ୍ଦେରାଇ ଜିଆ ତାଙ୍କୁ ସଶ୍ରଦ ଓ ସସମ୍ମାନ ବିଦାୟ କଣାଇ ଦିତେ ରାଷ୍ଟ୍ରପତି ହୋଇ ଯାଇଥିଲେ । ଏବେ ସେ ଦେଶର ସେନାବାହିନୀର ମୁଖ୍ୟ, ଦେଶର ଶାସନର ମୁଖ୍ୟ ଏବଂ ରାଷ୍ଟ୍ରର ମୁଖ୍ୟ ହିସାବରେ ଏକାଧାରରେ ସେନା ବାହିନୀ, ଶାସନ ବିଭାଗ, ବିଚାର ବିଭାଗ ଏବଂ ରାଷ୍ଟ୍ରର ଅବକରଣ ମୁଖ୍ୟ ହୋଇ ରହିଲେ । ତେଣୁ ତାଙ୍କର ପ୍ରଭାବ ଓ ପ୍ରତିପତ୍ତି ଅନେକ ଗୁଣରେ ବୃଦ୍ଧି ପାଇ ଦେଶର ନିରକ୍ଷଣ ଏକଜଗ୍ରାସିପତି ହେବା ସୁଯୋଗ ଆଣିଦେଲା । ଏହି କ୍ଷମତାର ଅଧିକାରୀ ହେବା ପରେ ସେ କୁଲଫକର ଅଲ୍ଫା ଉଚ୍ଚୋକ ପାଶୀ ଦେବା ନିମନ୍ତେ ଆଦେଶ ଦେବାକୁ ସାହସ କରି ପାରିଥିଲେ ।

ଶ୍ରଦ୍ଧାର୍ଥୀମାନଙ୍କ ନିମନ୍ତେ ଅଧୁନିବୃତ୍ତ ଅସଫଳ, ଉଦ୍ଦେଶ୍ୟ ପୂର୍ଣ୍ଣ ଶାସନ ବ୍ୟବସ୍ଥାର ସୂଚକ ଦିଗତ ବ୍ୟାପୀ ସଂସାର ଆମେରିକାକୁ ଦାନ ଏବଂ ରଣ ସମ୍ବନ୍ଧେ ପାଇ ଚିଆ ପାଠିଆନକୁ ଦେଖିଲେ । ଅଗଷ୍ଟ ୨୩, ୧୯୭୮ ଦିନ, ଅର୍ଥାତ୍ ସାମରିକ କ୍ରମେ ଶକ୍ତିଶାଳି କରି ଚୋକିଲେ । ଏଥି ନିମନ୍ତେ ସେ ଶାସନ ପ୍ରବର୍ତ୍ତନ ହେବାଠାରୁ ତେର ମାସ ଅତିବାହିତ ହୋଇ ସାହାଯ୍ୟ ଏବଂ ରଣ ଆକାରରେ ପାଇ ଆସିଛନ୍ତି । କେବଳ ଶିକ୍ଷା ପରେ ଦେଶରେ ନିର୍ବାଚନ ବଦଳରେ କେନ୍ଦେରାଇ ଜିଆ ଅସଫଳ ବାବଦରେ ସେ ବର୍ଷକୁ ୪୦ କୋଟି ଡଲର ଏବଂ କୁଟୋ-ବିରୋଧୀ ଦଳର ନେତାମାନଙ୍କୁ ନେଇ ଏକ ଅଣସାମରିକ ମହାମଣ୍ଡଳ ଗଠନ କରି ଦେଲେ । ବିନା ନିର୍ବାଚନରେ ମହା ହୋଇ ପାରିଥିବା ରାଜନୈତିକ ନେତାମାନେ ଗର୍ବଦ ଆସଫଳ ବାବଦରେ ସେ ବର୍ଷକୁ ୨୦ କୋଟି ଡଲର ପାଇଥିବା ସମାଦ ଯୋଗୁଁ ଘୋଷଣା କରୁଥିବା ବେଳେ, ଜିଆ ପ୍ରକୃତ କ୍ଷମତା ପ୍ରଚାର କରାଯାଇଅଛି । ଏହି ସମୟରେ ଯୁକ୍ତରାଷ୍ଟ୍ର ଆମେରିକାର ସ୍ୱାଧୀନତା ନିମନ୍ତେ ଉଦ୍ୟୋଗୀ ହୋଇ ଯାଇଥିଲେ । ପ୍ରତି ବିଶେଷ ଅନୁକୂଳ ଥିଲେ ଏବଂ ସେହି ହାତୀର ପୂର୍ଣ୍ଣ ସେପେକ୍ଟର ୧୪, ୧୯୭୮ ଦିନ ରାଷ୍ଟ୍ରପତି ଫକଲ ଇନ୍ଦ୍ରା ସଦ୍‌ବ୍ୟବହାର କେନ୍ଦେରାଇ ଜିଆ କରିବାକୁ ସମର୍ଥ ହୋଇଥିଲେ ।

ଆପତ୍ତାନିଷ୍ଠାନରେ ଶ୍ରଦ୍ଧାର୍ଥୀମାନେ କେନ୍ଦେରାଇ ଜିଆଙ୍କ ରାଜକୋଷ ନିମନ୍ତେ ଅପର୍ଯ୍ୟାପ୍ତ ଧନ ଆଣିବା ନିମନ୍ତେ ଏକ ମୁଖ୍ୟ ରାସ୍ତା ହେବା ସଙ୍ଗେ ସଙ୍ଗେ ପାଠିଆନ ଜନ ଜୀବନର ସାମାଜିକ ଅବନତିର କାରଣ ହୋଇଛନ୍ତି । ପାଠିଆନରେ ଏବେ ନିଶା, ହେରୋଇନ୍ ଓ ହାଣ୍ଡିଶ୍ୱର ଚୋରା ବଜାରର ସ୍ତ୍ରୋତ ଖୋଲା ବଜା ହୋଇଯାଇଛି । ଅତ୍ୟନ୍ତ ଅଧୁନିକ ଷ୍ଟେନରନ୍, ରାଇଫଲ ଇତ୍ୟାଦି ଅସଫଳ ଦେଶର ବଜାର-ମାନଙ୍କରେ ଅତି ସହଜରେ ମିଳିଯାଇଛି । ତେଣୁ ଦେଶରେ ଚୋରା ବଜାର ବୃଦ୍ଧି ପାଇଛି ।

**ଜିଆଙ୍କ ଭାରତ ନୀତି**

କେନ୍ଦେରାଇ ଜିଆ ଭାରତରେ ଜାଣିଥିଲେ ସେ ପାଠିଆନ ନିମନ୍ତେ ଭାରତ ହିଁ ସବୁଠାରୁ ବଡ଼ ସମସ୍ୟା । ପାଠିଆନର ସବୁ ଅନ୍ତର୍ଦ୍ଦେଶୀୟ ଏବଂ ଆନ୍ତର୍ଦ୍ଦେଶୀୟ ନୀତିର କଷ୍ଟି ପଥର ହେଉଛି ଭାରତ । ବିଶେଷତଃ ବଙ୍ଗଳାଦେଶ ସୃଷ୍ଟି ହେବା ପରେ ଏହି ସମସ୍ୟା ଆହୁରି ଗୁରୁତର ହୋଇ ଯାଇଅଛି ।

ତେଣୁ ଭାରତ ସହ ବହୁ ରାଜ ରଖି ଭିତରେ ଭିତରେ ଶତ୍ରୁ ରାଜରେ ପ୍ରକୃତ କରି ରଖିବାକୁ ଜିଆ ମନସ୍ତ କରିଥିଲେ । ଭାରତ ସହ ଜିଆଙ୍କର ପରରାଷ୍ଟ୍ର ନୀତିକୁ (A yard from the brink) ବା ତୁଳ୍ଲସ୍ଥାନର ଧାରଠୁ ମାତ୍ର ଗଜେ ବ୍ୟବଧାନ ବୋଲି ବର୍ଣ୍ଣନା କରାଯାଇପାରେ । ଅର୍ଥାତ୍ ସର୍ବଦା ଯୁଦ୍ଧ ଗର୍ଭିଭାବି ଆସୁଥିବା ମନୋରାଜ ଅଥଚ ପ୍ରକୃତରେ ଯୁଦ୍ଧ ଗର୍ଭିଭାବି କୌଣସି ସୂଚନା ନାହିଁ । ଏପରି ପରରାଷ୍ଟ୍ର ନୀତି ଯୋଗୁଁ ଭାରତ ଭାରତ ଏବଂ ପାଠିଆନ ଏକ ଅସରଗି ଅସ୍ତ୍ର ଶସ୍ତ୍ର ପ୍ରତିଯୋଗିତାରେ ବ୍ୟସ୍ତ ରହିଛନ୍ତି ଏବଂ ଏହି ଅସଫଳ ଭାରତ ପାରମ୍ପାରିକ ଏବଂ ଆଣବିକ କ୍ଷେତ୍ର ନିମନ୍ତେ ବ୍ୟବହାର ଉପଯୋଗୀ ଅଟେ । ଏହି ନୀତି ଯୋଗୁଁ ପରସ୍ପର ମଧ୍ୟରେ ଅତିଶ୍ୱାସ ସର୍ବଦା ବାତାବରଣକୁ ବିଷାକ୍ତ ରଖି ଅଛି ଏବଂ ସେଥିଯୋଗୁଁ ଭାରତ ଦେଶ ନିଜର ସ୍ୱଳ୍ପ ସମକଳ୍ପ ବହୁ ଅଂଶ ଦେଶରଶା ବାବଦରେ ଖଟି କରୁଛନ୍ତି । ଏହି

ସେନା ବାହିନୀର ଅଧିନାୟକ କେନ୍ଦେରାଇ ଜିଆ କ୍ରମେ ଦେଶର ନିରକ୍ଷଣ ଏବଂ ଏକଜଗ୍ରା ଶାସକ ହୋଇ ଯିବା ପରେ, ଉପତ୍ୟାକ ପନ୍ଥାର ପରିପନ୍ଥା ଉପାୟ ଦ୍ୱାରା ଦେଶକୁ କବଳିତ କରିବାକୁ ଓ ମିଥ୍ୟା ପ୍ରତିଶ୍ରୁତି; ଲୋକ ସମୂହରେ ଉନ୍ନତ ପ୍ରଚାର ଏବଂ ଉଚ୍ଚ ପ୍ରଦର୍ଶନ ଦ୍ୱାରା ବିଭିନ୍ନ ରାଜନୈତିକ ସହମାନଙ୍କୁ ନିଜର ଶ୍ରାବକ କରିରଖିବାକୁ ସମର୍ଥ ହୋଇ ଥିଲେ ମଧ୍ୟ ମାନବିକତା ଅଧିକାରକୁ ସଦୃଶିତ କରି ଦେବା ଏବଂ କୁଟୋକୁ ପାଶୀ ଦେବା ହେତୁ ସେ ବିଶ୍ୱ ଦରବାରରେ ଅପାକ୍ଷେପ ହୋଇ ରହିଥିଲେ । ଏହି ଅବସ୍ଥାରେ ୧୯୭୯ରେ ଉଷ ଦେଶ ଆପତ୍ତାନିଷ୍ଠାନ ଆକ୍ରମଣ କରି ଜିଆଙ୍କୁ ଏକ ନବଜୀବନ ଆଣିଦେଇ । ଆପତ୍ତାନିଷ୍ଠାନ ପରିପ୍ରେକ୍ଷାରେ ଜିଆ ଆମେରିକାର ପୁସ୍ତକ ହୋଇଗଲେ । ଠିକ୍ ସେତିକି ବେଳକୁ ଯୁକ୍ତରାଷ୍ଟ୍ର ଆମେରିକାର ଭରାନାୟ ଦୁର୍ଗ ଉତ୍ସୁକ୍ତି ପଡ଼ିଲା । ଭରାନର ଶାହା ସାଧ୍ୟ ପରିତ୍ୟାଗ କରି ପଳାୟନ କଲେ ଏବଂ ଆମେରିକ ବିରୋଧ ଆସାତୁରୁ ଖୋମେନୀ ଭରାନର ସର୍ବେସର୍ବୀ ହୋଇଗଲେ । ତେଣୁ ଆମେରିକାର ମଧ୍ୟ ପ୍ରାଚ୍ୟର ଶ୍ରେଷ୍ଠ ବହୁ ହେଲେ କେନ୍ଦେରାଇ ଜିଆ ।

ଆପତ୍ତାନିକ କ୍ଷେତ୍ରରେ ଆପତ୍ତାନ ସମସ୍ୟାର ସୃଷ୍ଟି ଜିଆଙ୍କ ନିମନ୍ତେ ଏକ ବରଦାନ । ଆପତ୍ତାନ ଶ୍ରଦ୍ଧାର୍ଥୀଙ୍କୁ ବିଶ୍ୱାସରେ ରହିବା ନିମନ୍ତେ ସମସ୍ତ ସୂଚିଧା କରି, ଆପତ୍ତାନୀ

ଦୃଷ୍ଟି ପାଳିଦାନର ଆଶଙ୍କିତ ନୀତି, ଶିକ୍ଷା ନୀତି ଏବଂ ଅନ୍ୟାନ୍ୟ ବିବେଚନା ନୀତିର ପୁନଃମୂଲ୍ୟାୟନ ହୋଇ ପାରିଲେ ଅନେକ ବିଷୟ ସରଳ ହୋଇଯିବ ।

ଜିଆଙ୍କ ଭାରତ ନୀତିର ଏକ ଅନୁସୂଚିତ ହେଲା ଯେ ଭାରତ ମିତ୍ରମାନେ ପାଳିଦାନର ଶତ୍ରୁ ଏବଂ ଭାରତର ଶତ୍ରୁମାନେ ପାଳିଦାନର ମିତ୍ର ହେବେ । ଏହି ଅନୁସୂଚିତ ପ୍ରାୟ ସ୍ୱତଃ ସିଦ୍ଧ ବୋଲି ଗ୍ରହଣ କରାଯାଇପାରେ । ସେହି ଦୃଷ୍ଟିରୁ ଯୁକ୍ତରାଷ୍ଟ୍ର ଆମେରିକା, ରଷିଆ, ଚୀନ, ବ୍ରିଟେନ ପ୍ରଭୃତି ଦେଶ ସହ ଭାରତ ତଥା ପାଳିଦାନର ସଂପର୍କ ବିରୁଦ୍ଧ କରିହେବ ।

**ପୂର୍ବରୁ ହତ୍ୟା ଉଦ୍ୟମ**

ଜେନେରାଲ ଜିଆକୁ ଅଗଷ୍ଟ ୧୭, ୧୯୮୮ ପୂର୍ବରୁ ଅନ୍ତତଃ ଗୁରୁଥର ବ୍ୟର୍ଥ ଚେଷ୍ଟା କରାଯାଇଥିଲା ହତ୍ୟା କରିବା ନିମନ୍ତେ ।

ମାର୍ଚ୍ଚ ୧୯୮୦ରେ ପାଳିଦାନ ସେନାବାହିନୀର ଜଣେ ମେଜର ଜେନେରାଲ ଏବଂ ତାଙ୍କ ପୁଅକୁ ରାଷ୍ଟ୍ରପତିଙ୍କୁ ହତ୍ୟା କରିବା ଅପରାଧରେ ଗିରଫ କରା ହୋଇଥିଲା । ସେହି ମେଜର ଜେନେରାଲଙ୍କ ନାମ ତାକମଲ ହୁସେନ ।

୧୯୮୨ରେ ଜେନେରାଲ ଜିଆ ରାଓଲପିଣ୍ଡି ଉପରେ ବିମାନରେ ଗଲବେଳେ, ସେହି ବିମାନକୁ କ୍ଷେପଣାସ୍ତ୍ର ନିକ୍ଷେପ କରାଯାଇଥିଲା । କିନ୍ତୁ ଜେନେରାଲ ଜିଆ ସେ ଯାତ୍ରା ନିରାପଦରେ ଶେଷ କରି ପାରିଥିଲେ । ଏହି କ୍ଷେପଣାସ୍ତ୍ର ଆକ୍ରମଣ କୁଲଫିକର ଅଲୀ ଉତୋଙ୍କର ପୁତ୍ର ମୁରତାଜ ଅଲୀଙ୍କର ସଂଗଠିତ ଅଲ-ଜୁରଫିକର ନାମକ ଗୋଟିଏ ଆତଙ୍କବାଦୀ ସଂଗଠନର କାର୍ଯ୍ୟ ବୋଲି ଜଣାପଡ଼ିଥିଲା ।

୧୯୮୨ରେ ଜଣେ ବ୍ୟକ୍ତି କୋରାନ୍ ଧର୍ମଗୁହ ଉପରେ ଶକ୍ତିଶାଳୀ ବିସ୍ଫୋରକ ରଖି ଦିଶିଷ ବ୍ୟକ୍ତିଙ୍କୁ ହତ୍ୟା କରିବା ନିମନ୍ତେ ପରିକଳ୍ପନା କରିଥିଲେ । ତେଣୁ ତାଙ୍କୁ ୪୦ ବର୍ଷ କାରାଦଣ୍ଡରେ ଦଣ୍ଡିତ କରାଯାଇଥିଲା । ଧର୍ମପ୍ରାଣ ଜେନେରାଲ ଜିଆଙ୍କର କୋରାନ୍ ପ୍ରତି ଅତ୍ୟଧିକ ସମ୍ମାନ ଏବଂ ଆଦର ଥିବା ଦିଷୟ ସମସ୍ତେ ଜାଣିଛନ୍ତି । ଦଣ୍ଡିତ ବ୍ୟକ୍ତି ଜେନେରାଲ ଜିଆଙ୍କୁ ହତ୍ୟା କରିବାକୁ ଚେଷ୍ଟା କରୁଥିଲେ ବୋଲି କୁହାଯାଏ ।

୧୯୮୩ରେ ଜଣେ ପୂର୍ବତନ ଜିଲେଟ ଶୋକାବା ଅପତାକୁ ଗୁଲ୍‌କ ବାସ ଉଦନରୁ ସାମରିକ ଗୋରୁଆ ବିଭାଗ ଦୁଇଗୋଟି ଉପୁଷ୍ପରୁ ଆକାଶକୁ ଯାଇପାରୁଥିବା କ୍ଷେପଣାସ୍ତ୍ର କବଚ କରିଥିଲେ । ଏହି ଦୁଇଟି କ୍ଷେପଣାସ୍ତ୍ର ଜେନେରାଲ ଜିଆଙ୍କୁ ହତ୍ୟା କରିବା ନିମନ୍ତେ ରଦ୍ଧିଷ୍ଠ ଥିଲା ବୋଲି କୁହାଯାଇଥିଲା ।

୧୯୮୫ରେ ଜିଆଙ୍କୁ ଗାଦିଚ୍ୟୁତ କରିବା ନିମନ୍ତେ ଷତଯତ୍ନ କରିଥିବା ଅଭିଯୋଗରେ ସାତଜଣ ସାମରିକ ଅଧିକାରୀଙ୍କୁ ସେନା ବିରୁଦ୍ଧରେ ବିରୁଦ୍ଧ କରାଯାଇଥିଲା । ୧୯୮୫ର ଶେଷ ଭାଗରେ ଅନୁରୂପ ଅଭିଯୋଗରେ ଅନ୍ୟ ୧୨ ଜଣ ସାମରିକ ଅଧିକାରୀଙ୍କର ବିରୁଦ୍ଧ କରାଯାଇଥିଲା ।

ଏଥିରୁ ସ୍ପଷ୍ଟ ହେବ ଯେ ଜିଆଙ୍କୁ ଗାଦିଚ୍ୟୁତ ବା ହତ୍ୟା କରିବା ନିମନ୍ତେ ଧାରାବାହିକ ଭାବରେ ଉଦ୍ୟମ ହେଉଥିଲା ଏବଂ ଏହି ଉଦ୍ୟମ ସହିତ ମୁଖ୍ୟତଃ ପାଳିଦାନର ଆର୍ୟତରୀଣ ସମସ୍ୟାର ସଂପର୍କ ରହିଥିଲା ।

**ଦୁର୍ଦ୍ଦଶାର ବବରଣୀ**

ଆମେରିକାରେ ନିର୍ମୂଳ ହୋଇଥିବା ଗୋଟିଏ ଏମ୍. ଆଇ. ଟ୍ୟାଙ୍କ ଭାରତୀୟ ସାମାନ୍ତ ମରୁଭୂମିରେ କିପରି ଦକ୍ଷତାର ସହ କାର୍ଯ୍ୟ କରିପାରିବ ସେ ସଂପର୍କରେ ଏକ ଉଚ୍ଚସ୍ତରୀୟ ନିଷ୍ପତ୍ତି ନେବାକୁ ଜେନେରାଲ ଜିଆ ଓ ଉପଲମବାଦରେ ଥିବା ଆମେରିକାର ରାଷ୍ଟ୍ରଦୂତ, ପାଳିଦାନ ସେନାବାହିନୀର କେତେକ ଅଧିକାରୀଙ୍କ ସେନାନାୟକ, ଆମେରିକାର ଯାତ୍ରୀକ ବାହିନୀର ଜଣେ ବ୍ରିଗେଡିଅର ଜେନେରାଲ ଏକ ଗୁପ୍ତ ଗସ୍ତରେ ଭାଷ୍ୟାଲପୁରଠାରେ ପହଞ୍ଚିଥିଲେ । ଟ୍ୟାଙ୍କର କାର୍ଯ୍ୟ କ୍ଷମତା ଏବଂ ମରୁଭୂମିରେ ଉପଯୋଗିତା ପରୀକ୍ଷା କରିବା ପରେ ପାଳିଦାନ ସେନାବାହିନୀ ନିମନ୍ତେ ଏହି ଟ୍ୟାଙ୍କ କିଣାଯିବ କି ନାହିଁ ତା'ର ନିଷ୍ପତ୍ତି ନିଆଯିବ କଥା । ଏହି ଉଚ୍ଚସ୍ତରୀୟ ଦଳରେ ପାଳିଦାନର ଜଏଣ୍ଟ-ଚିଫ୍-ଅଫ୍-ଷ୍ଟାଫ୍ ଜେନେରାଲ ଅଖତାର ଅବଦୁଲ ରହମାନ, ଚିଫ୍-ଅଫ୍-ଜେନେରାଲ-ଆଫ୍-ଲେଫଟନାଣ୍ଟ ଜେନେରାଲ ମହମ୍ମଦ ଆଫଜଲ, ଭାଇସ୍-ଚିଫ୍-ଅଫ୍-ଷ୍ଟାଫ୍ ଜେନେରାଲ ଅସଲାମ ବେରୁକ ବ୍ୟତୀତ ସେନାବାହିନୀର ଚିଫ୍-ଜେନେରାଲ ଜେନେରାଲ ଓ ପାଞ୍ଚଜଣ ବ୍ରିଗେଡିଅର ମଧ୍ୟ ଥିଲେ । ଏହି ପରିଦର୍ଶନ ଏକାନ୍ତ ଗୋପନୀୟ ଭାବରେ କରାଯାଇଥିଲା, କାରଣ ଏହି ଟ୍ୟାଙ୍କଗୁଡ଼ିକ ଭାରତ ବିରୁଦ୍ଧରେ ଯୁଦ୍ଧ ସମୟରେ ଭାରତର ପଶ୍ଚିମ ସାମାନ୍ତରେ ବ୍ୟବହାର କରାଯାଇଥାନ୍ତା ।

ଅଗଷ୍ଟ ୧୭, ୧୯୮୮ ଅପରାହ୍ନରେ ଘର ଲେଉଟାଣୀ ହୋଇ ସମସ୍ତେ ଭାଷ୍ୟାଲପୁର ବିମାନଘାଟିରେ ପହଞ୍ଚିଥିଲେ । ଯଥା-ରୀତି ସାମରିକ ଅଭିବାଦନ ସରିବା ପରେ ସମସ୍ତା ଗୁରୁତର ବିମାନ ଛାଡ଼ିବା କଥା । କିନ୍ତୁ ବିମାନ ଛାଡ଼ିବା ପୂର୍ବରୁ ଜେନେରାଲ ଜିଆଙ୍କର ଜଣେ ବନ୍ଧୁ ତାଙ୍କୁ ଉପହାର ଦେଇଥିବା କିଛି ଅମଳ କେତେଗୋଟି ଝୁଡ଼ିରେ ଆସି ପହଞ୍ଚିଥିଲା ଏବଂ ସେହି ଅମଳ ଝୁଡ଼ି ସବୁ ଉତ୍ତାଳାହାକରେ ନିଆ ହୋଇଥିଲା । ସେତେବେଳେ ଭାଇସ୍-ଚିଫ୍-ଅଫ୍-ଷ୍ଟାଫ୍ ଜେନେରାଲ ଅସଲାମ ବେରୁକର କାର୍ଯ୍ୟକ୍ରମରେ ସାମାନ୍ୟ ପରିବର୍ତ୍ତନ କରାଯାଇ, ତାଙ୍କୁ ଜିଆଙ୍କ ଘାଟରେ ନ ଯେଉଁ ଅନ୍ୟ ଗୋଟିଏ ଉତ୍ତାଳାହାକରେ ଅନ୍ୟତ୍ର ଯିବାକୁ ପଡ଼ିଥିଲା ଏବଂ ସେହି ଆକସ୍ମିକ ପରିବର୍ତ୍ତନଟି ତାଙ୍କର ନିର୍ଦ୍ଦେଶ କରିଦେଲା ଏବଂ ତାଙ୍କୁ ପାଳିଦାନ ସେନାବାହିନୀର ମୁଖ୍ୟ ପଦବୀରେ ଅନୁସୂଚିତ କରାଇ ପାରିଲା । ସେହି ଉପାଦାନ କାହାକରେ ଜେନେରାଲ ଅସଲାମ ବେରୁକ ରାଷ୍ଟ୍ରପତି ଜିଆଙ୍କ ଉତ୍ତାଳାହାକ ସି-୧୩୦ ବିମାନ ଘାଟୀ ଛାଡ଼ିବା ଅଳ୍ପ ସମୟ ପୂର୍ବରୁ ବିମାନଘାଟୀରୁ ବାହାରିଥିଲେ । ତା ପରେ ଜେନେରାଲ ବାବର-୨ ନାମକ ଗୋଟିଏ ହେଲିକପ୍ଟର ମଧ୍ୟ ବିମାନଘାଟୀରୁ ଉତ୍ତାଳାହାକ ଉଠିଥିଲା । ତା'ପରେ ରାଷ୍ଟ୍ରପତିଙ୍କ ଉତ୍ତାଳାହାକ ସି-୧୩୦ ବିମାନଘାଟୀରୁ ବାହାରିଥିଲା ।



ଆମେରିକାର ଓପାସିଂଟନ ଚାଳନାପଦ୍ଧତି ପ୍ରକାଶ ପାଇଛି  
ରାଷ୍ଟ୍ରପତି କିଆ ଏବଂ ଆମେରିକାର ରାଷ୍ଟ୍ରପତି ଆରନୋ-  
ପ୍ଲଡ଼ ରାଷ୍ଟ୍ରପତି ପ୍ରାଣନାଶର ଧମକ ଅଧିକିତ ତଳେ କିଆ  
ପାଇଥିଲା । କିଆ-ଉଲ-ହକ୍ କେମ୍ବ୍ସ ପୁତ୍ର କହିଛନ୍ତି ଯେ  
କିଆ କାଳୀନ ପ୍ରତି ବିପଦ ବିପଦରେ ଅଧିକିତ ତଳେ ଆଲୋ-  
ଚନା କରିବା ବେଳେ କିଆ କହିଥିଲେ ଯେ ମୁସଲମାନଙ୍କ ମୃତ୍ୟୁର  
ବିପଦ ଚଳୁଥିଲେ ହିଁ ସିରାକଟ ହୋଇଥାଏ ଏବଂ ମୃତ୍ୟୁର  
ଧମକ ଦେଇ ମୋତେ କେହି ଡରାଇ ପାରିବେ ନାହିଁ ।

କିମାନ ଛାଡ଼ିବାର ଅଳ୍ପ କେତେ ମିନିଟ୍‌ପରେ ରାଷ୍ଟ୍ରପତିଙ୍କ  
ସମ୍ବନ୍ଧ ଉତ୍ତରାଧିକାରୀ ଲାଓଲାଲପୁର ବିମାନଘାଟିର କଣ୍ଠୋର  
ଘାଟୀର ସହ ସଂପର୍କ ରକ୍ଷା କରିବାକୁ ଅସମର୍ଥ ହୋଇଥିଲା ।  
ରାଷ୍ଟ୍ରପତି ଓ ତାଙ୍କର ସହଚରମାନେ ଲାଓଲାଲପୁରଠାରୁ  
ଘାଟ କିଲୋମିଟର ଦୂରରେ ବସି ଲାଲକମଲ ନାମକ ସ୍ଥାନରେ  
ଶେଷ ନିଶ୍ୱାସ ତ୍ୟାଗ କରିଥିବା ଅନୁମାନ କରାଯାଇଅଛି,  
କାରଣ ରାଷ୍ଟ୍ରପତିଙ୍କ ସ୍ୱତନ୍ତ୍ର ବିମାନ ସି-୧୩୦ର ଉତ୍ତରାଧିକାରୀ  
ଏବଂ ବିମାନ ଆରୋହୀମାନଙ୍କର ଖଣ୍ଡ ବିଖଣ୍ଡିତ ଦେହାବଶେଷ  
ଘୋଡ଼ାରେ ପ୍ରାୟ ଏକ ବର୍ଗ କିଲୋମିଟର କ୍ଷେତ୍ରରେ ବିଛାଡ଼ି  
ହୋଇ ପଡ଼ିଥିଲା । ଲାଲକମଲଠାରେ ସନ୍ଧ୍ୟା ୪.୧୦ ବେଳକୁ  
ନିର୍ଧାରଣ କରାଗଲା ଯେ ରାଷ୍ଟ୍ରପତିଙ୍କ ବିମାନଟି ବିଧୁସ୍ତ  
ହୋଇ ଯାଇଅଛି ।

କେନେଡ଼ାଲ ଅସଲମ ବେଗ୍ ନିଜ ବିମାନରୁ ରାଷ୍ଟ୍ରପତିଙ୍କ  
ବିମାନଟି ଧ୍ୱଂସ ପାଇଥିବା ଦୃଶ୍ୟ ନିଶ୍ଚୟ ଦେଖିଥିବେ । ସେ  
କେନେଡ଼ାଲ ବର୍ତ୍ତମାନ ରାଷ୍ଟ୍ରପତି ଗୁଲମ ରଖାଜ୍ ଖାଁଙ୍କ ଦ୍ୱାରା  
ପଠିତ ନୂତନ ମହାମଣ୍ଡଳର ଜଣେ ସଭ୍ୟ ଏବଂ କିଆଙ୍କ ମୃତ୍ୟୁ  
ପାଇଥିବା ରାଷ୍ଟ୍ରପତିଙ୍କ ବିକଳିତ ପ୍ରହରରେ ବସିଥିବା ମର୍ତ୍ତିମଣ୍ଡଳର  
କିମ୍ପା ବୈଠକରେ ସେ କହିଥିବା ପ୍ରକାଶ ଯେ ସେ ରାଷ୍ଟ୍ରପତିଙ୍କ  
କିମ୍ପାରେ ସାଙ୍ଗରେ ବେତାର ସଂପର୍କ ରଖିଥିଲେ ଏବଂ  
ସେତେବେଳେ ସେହି ସଂପର୍କ ସେ ହରାଇ ବସିଲେ, ସେତେବେଳେ  
ସେ ନିଜର ବିମାନରୁ ଲାଓଲାଲପୁର ବିମାନଘାଟିକୁ  
କିମ୍ପା ନେବାକୁ ନିର୍ଦ୍ଦେଶ ଦେଇଥିଲେ ।

**ସୁପରିକଳ୍ପିତ ହତ୍ୟାକାଣ୍ଡ**

ଏହି ଦୂର୍ଘଟଣା ଆକସ୍ମିକ ଅଟେକି ? ରାଷ୍ଟ୍ରପତି କିଆ-  
ଉଲ-ହକ୍ ସ୍ୱତନ୍ତ୍ର ବିମାନ ସି-୧୩୦ ଆମେରିକାର ପ୍ରମୁଖ  
ନିର୍ଦ୍ଦେଶକାଳୀଙ୍କ ଦ୍ୱାରା ନିର୍ମିତ ଏବଂ ଏହି ବିମାନକୁ  
୧୯୬୭, ୧୯୮୮ ଦିନ ରାଷ୍ଟ୍ରପତି ତଥା ପାକିସ୍ତାନର ଶେଷତମ  
ରାଷ୍ଟ୍ରପତି ଓ ସେନା ବାହିନୀର ବରିଷ୍ଠତମ ଦୁଇଜଣ  
ରାଷ୍ଟ୍ରପତି ଏହି ବିମାନରେ ଯାଇଥିଲେ ଏବଂ ତେଣୁ ଏହି ବିମାନଟିର  
ନିର୍ଦ୍ଦେଶକାଳୀଙ୍କ ନିଶ୍ଚୟ ଉଚ୍ଚତମ ମାନର ହୋଇଥିବ  
କିମ୍ପା କରାଯିବା ସ୍ୱାଭାବିକ । ତେଣୁ ଏହି ଦୂର୍ଘଟଣା  
କିମ୍ପା କରାଯିବା ସ୍ୱାଭାବିକ ଅଟେ ।  
ଏହି ଦୂର୍ଘଟଣା ଯେ କୌଣସି ଆତତାୟୀର ସୁପରିକଳ୍ପିତ ହତ୍ୟା-  
କାଣ୍ଡର ସନ୍ଦେହ ନାହିଁ । ପ୍ରତ୍ୟେକ ବିମାନରେ ଗୋଟିଏ  
କିମ୍ପାକାରୀ ରହିଥାଏ ଏବଂ ଏହି କୃଷ୍ଣ ପେଟିକାରେ

ବିମାନ ଉତ୍ତର ବେତାର ସଂପର୍କ ରଖି କଥାବାର୍ତ୍ତା ହେଉଥିବା  
ପ୍ରତ୍ୟେକ ପୁଣିକାହିଁ କଥାବାର୍ତ୍ତା ରେକର୍ଡ଼ କରାଯାଇଥାଏ ।  
ଏହି କୃଷ୍ଣ ପେଟିକା ବିମାନର ଧ୍ୱଂସାବଶେଷରୁ ଉଦ୍ଧାର କରା-  
ଯାଇଅଛି କିନ୍ତୁ ଏହି କୃଷ୍ଣ ପେଟିକାରୁ ଦୂର୍ଘଟଣା ସଂପର୍କରେ  
କୌଣସି ତଥ୍ୟ ପ୍ରକାଶ ପାଇନାହିଁ । ତେଣୁ ବିମାନ ଦୂର୍ଘଟଣା  
ସଂପର୍କରେ ବିମାନ ଉତ୍ତର କୌଣସି ସୂଚନା ପାଇନାହାନ୍ତି ବା  
ବିମାନ ଉତ୍ତର ନିଜେ ଏ ସଂପର୍କରେ କାଣିକାଣି ନାମବତୀ  
ଅବଲମ୍ବନ କରି ଅଛନ୍ତି । ଏହି ଦୂର୍ଘଟଣା ଘଟିବାର ଗୋଟିଏ  
ସମ୍ଭାବ୍ୟ କାରଣ ହେଇଛି ବିଘୋରଣ । ଏହି ବିଘୋରଣ  
ସମ୍ଭବତଃ ବିମାନ ଉତ୍ତରଙ୍କ ବସିବା ସ୍ଥାନରେ ହିଁ ହୋଇଛି, ଯେଉଁ  
କାରଣରୁ ବିମାନ ଉତ୍ତର ଆଉ କୌଣସି କଥାବାର୍ତ୍ତା କରିବାକୁ  
ସମୟ ମଧ୍ୟ ପାଇ ପାରିନାହାନ୍ତି ।

ତେଣୁ ସନ୍ଦେହ କରାଯିବା ସ୍ୱାଭାବିକ ଯେ କିଆଙ୍କ ବନ୍ଧୁ  
ଦେଇଥିବା ଆମ ଝୁଡ଼ିରେ ଏକ ଶକ୍ତିଶାଳୀ ବିସ୍ଫୋରକ  
ରଖା ଯାଇଥିଲା । ଯାହା ଏକ ନିର୍ଦ୍ଦିଷ୍ଟ ସମୟରେ ବିଘୋରଣ  
ହେବା ନିମନ୍ତେ ରଦ୍ଦିଷ୍ଟ ଥିଲା । ଏହି ଆମ ଝୁଡ଼ି ଗୁଡ଼ିକ  
ରାଷ୍ଟ୍ରପତିଙ୍କ ନିମନ୍ତେ ସ୍ୱତନ୍ତ୍ରଭାବେ ରଦ୍ଦିଷ୍ଟ ଥିବା ଯୋଗୁ  
ସୁରକ୍ଷା ଯାତ୍ରରେ କୋହଳ କରାଯାଇଥିବା ଅସମ୍ଭବ ନୁହେଁ  
ଏବଂ ଏହି ଆମ ଝୁଡ଼ିଗୁଡ଼ିକ ଶେଷ ମୁହୂର୍ତ୍ତରେ ନେବା ଲାଗି  
ଠିକଣା ହୋଇଥିବାରୁ ଆମ ଝୁଡ଼ି ଗୁଡ଼ିକ ବିମାନଚାଳକ ନିଜ  
ପାଖରେ ହିଁ ରଖି ଦେଇଥିବା ସଂଭବ ।

ବିମାନ ବିଘୋରଣର ଦ୍ୱିତୀୟ କାରଣ ଏହା ହୋଇପାରେ  
ଯେ ବିମାନଟି ଆକାଶରେ ଆଗରୁ ଉଡ଼ୁଥିବା ଅନ୍ୟ ଏକ  
ବିମାନ ବା ହେଲିକପ୍ଟର ସହ ଧକ୍କା ଖାଇ ବିଘୋରଣ ହୋଇ  
ପାରିଥାଏ । ରାଷ୍ଟ୍ରପତିଙ୍କ ବିମାନ ଆକାଶକୁ ଉଠିବା ଆଗରୁ  
ଲାଓଲାଲପୁର ବିମାନଘାଟୀରୁ ଗୋଟିଏ ବିମାନ ଏବଂ ଗୋଟିଏ  
ହେଲିକପ୍ଟର ଆକାଶକୁ ଉଠିଥିବା ସ୍ପଷ୍ଟ ଉଲ୍ଲେଖ ଅଛି ।  
ପ୍ରଥମେ ଉଠିଥିବା ବିମାନରେ ବର୍ତ୍ତମାନର ପାକିସ୍ତାନ  
ସେନା ବାହିନୀର ମୁଖ୍ୟ କେନେଡ଼ାଲ ଅସଲମ ବେଗ୍ ଥିଲେ  
ଏବଂ ଯେହେତୁ ତାଙ୍କ ବିମାନ ଅକ୍ଷତ ଅବସ୍ଥାରେ ଯେଉଁ  
ଆସିବାକୁ ସମର୍ଥ ହୋଇଛି, ତେଣୁ ସେହି ବିମାନ ସହ  
ଧକ୍କା ଘଟିଥିବା ଆଶଙ୍କା ଅମୃତକ ହୋଇପାରେ ।  
କିନ୍ତୁ ରାଷ୍ଟ୍ରପତିଙ୍କ ବିମାନ ଆକାଶକୁ ଉଠିବା ଅଳ୍ପ ପୂର୍ବରୁ  
ଯେଉଁ ହେଲିକୋପ୍ଟର (ବୋର-୨) ଆକାଶକୁ ଉଠିଥିଲା  
ସେ ସଂପର୍କରେ କୌଣସି ଖବର ବର୍ତ୍ତମାନ ମିଳୁନାହିଁ ।  
ତେଣୁ ସଂଦେହର ଅବକାଶ ରହିଛି ଯେ ରାଷ୍ଟ୍ରପତିଙ୍କ  
ବିମାନଟି ହେଲିକୋପ୍ଟର ସହ ଧକ୍କା ଖାଇ ବିଘୋରଣ  
ଘଟିଛି ।

ତୃତୀୟ କାରଣ ହୋଇପାରେ ଯେ ଆକାଶରେ ଉଡ଼ୁଥିବା  
ଅନ୍ୟ ଏକ ବିମାନ ବା ହେଲିକୋପ୍ଟରରୁ ରାଷ୍ଟ୍ରପତିଙ୍କ ବିମାନ  
ଉପରକୁ ଷ୍ଟେନ୍‌ଗନ୍ ବା ମେଶିନ୍‌ଗନ୍‌ରୁ ଗୁଳି କରି ବିମାନଟିକୁ  
ନଷ୍ଟ କରି ଦିଆ ଯାଇଅଛି । ଏପରି କରାଗଲେ, ଯଦି ବିମାନ  
ଉତ୍ତରଙ୍କ ହଠାତ୍ ମୃତ୍ୟୁ ହୋଇ ଯାଇପାରିଥାଏ, ତେବେ  
କୃଷ୍ଣ ପେଟିକାରେ କୌଣସି କାଣି ରେକର୍ଡ଼ ହୋଇ

ପାରି ନଥିବ । ଏହିପରି ପରିସ୍ଥିତିରେ ଗୁଣିଗୁଣନା କରିବାକୁ ଗୋଟିଏ ବିମାନ ଏବଂ ଗୋଟିଏ ହେଲିକୋପ୍ଟର ଆକାଶରେ ପ୍ରସ୍ତୁତ ହୋଇ ରହିଥିଲା ଏବଂ ସଂଭାବନା ଯେତେ କ୍ଷୀଣ ହେଲେ ମଧ୍ୟ ବିଶୁଦ୍ଧ ସଂଭାବନା ମଧ୍ୟରେ ଏହାର ସ୍ଥାନ ନିଶ୍ଚୟ ରହିବ ।

ତତ୍ପରେ ସଂଭାବନା ଏହା ହୋଇପାରେ ଯେ ରାଷ୍ଟ୍ରପତିଙ୍କ ବିମାନଟିକୁ କୌଣସି ଭୂମିରୁ ଆକାଶକୁ ନିକ୍ଷେପ କରାଯାଇଥିବା କ୍ଷେପଣାସ୍ତ୍ର ଦ୍ୱାରା ଆକ୍ରମଣ କରାଯାଇପାରେ । କିନ୍ତୁ ଏହିପରି କ୍ଷେପଣାସ୍ତ୍ର ଦ୍ୱାରା ଆକ୍ରମଣ କରାଗଲା ପରେ କ୍ଷେପଣାସ୍ତ୍ର ପଛକୁ ବାହାରୁଥିବା ଧୂଳି ପତକର ସ୍ପର୍ଶ ଚିହ୍ନ ଆକାଶରେ ଦେଖା ଯିବ । ଏପରି କୌଣସି ଧୂଳି ଚିହ୍ନ ଗାଓଁଲପୁର ବିମାନଘାଟିରେ ରାଷ୍ଟ୍ରପତି ଜିଆଙ୍କ ବିମାନ ଛାଡ଼ିବାପରେ ଦେଖାଯାଇନଥିଲା ବୋଲି ପ୍ରକାଶ ।

ପ୍ରଥମ ସଂଭାବନାଟି ହେଉଛି ରାଷ୍ଟ୍ରପତିଙ୍କ ବିମାନଟିରେ ଆଗରୁ ଏକ ଯତ୍ନ ଶକ୍ଷା ହୋଇ ବିମାନର ଗୁଳନାକୁ ଭୂମିରୁ ନିୟନ୍ତ୍ରଣ କରାଯାଇପାରିଥାଏ ଏବଂ ବିମାନଟି ଅଳ୍ପ କିଛି ସମୟ ଭଡ଼ିବା ପରେ ଏହି ସୂକ୍ଷ୍ମ ଗୁଳନା ବ୍ୟବସ୍ଥାକୁ କାର୍ଯ୍ୟକାରୀ କରି ବିମାନଟିକୁ ନଷ୍ଟ କରି ଦିଆଯାଇ ପାରିଥାଏ । ଏହିପରି ବ୍ୟବସ୍ଥା ଆଧୁନିକ ରକେଟ୍, କ୍ଷେପଣାସ୍ତ୍ର ଏବଂ ମହାକାଶ ଯାନମାନଙ୍କରେ ରହୁଛି । ଏହି ସଂଭାବନାଟି ଅତ୍ୟନ୍ତ କ୍ଷୀଣ ହେଲେ ମଧ୍ୟ ବିଶ୍ୱରଣୀୟ ।

ଷଷ୍ଠ ସଂଭାବନାଟି ହେଉଛି ବିମାନର ହାଇଡ୍ରୋଲିକ୍ କମ୍ପ୍ରେସ୍ ବ୍ୟବସ୍ଥାରେ ଗଣ୍ଡଗୋଳ ପତାଳ ବିମାନଟିକୁ ଦୁର୍ଭେଦ୍ୟାଗ୍ରସ୍ତ କରିବା ।

### ଆତତାୟୀ କିଏ ?

ରାଷ୍ଟ୍ରପତିଜିଆଙ୍କୁ ଯେ ହତ୍ୟା କରାଯାଇପାରେ ଏବଂ ସେ କୌଣସି ଆକର୍ଷକ ଦୁର୍ଭେଦ୍ୟା ପଦରେ ପ୍ରାଣ ହରାଇ ନାହାନ୍ତି ଏ ସମ୍ପର୍କରେ ପାକିସ୍ତାନର ରାଷ୍ଟ୍ରପତି ଗୁଲମ ଇଶାକ୍ ଖାଁଙ୍କ ବିବୃତି ସ୍ପଷ୍ଟ ଉଲ୍ଲେଖ କରିଛନ୍ତି । ସେ କହିଛନ୍ତି ଯେ ପାକିସ୍ତାନର ଶତ୍ରୁ ଏବେ ଦେଶର ଆଭ୍ୟନ୍ତରୀଣ ନିରାପତ୍ତାର ବ୍ୟୁତ୍ତ ଭିତରେ ପ୍ରବେଶ କରିଛି । ପାକିସ୍ତାନର ସାମରିକ ବାହିନୀର ମୁଖ୍ୟ ଜେନେରାଲ ଅସ୍ତଗ୍ ବେଗ୍ ମଧ୍ୟ ସେନାବାହିନୀର ଅଧିକାରୀଙ୍କ ସମ୍ମିଳନୀରେ ଅନୁରୂପ ମତବ୍ୟ ବ୍ୟକ୍ତ କରିଛନ୍ତି ।

କିନ୍ତୁ ଏହି ଆତତାୟୀ କିଏ ? ତାର ପରିଚୟ କଣ ? ସେ କେଉଁ ଦେଶର ଲୋକ ? ଏ ସଂପର୍କରେ ଅନେକ ବ୍ୟକ୍ତି ବା ଗୋଷ୍ଠୀ ବା ଦେଶ ସନ୍ଦେହର ସୀମା ଭିତରକୁ ଆସିଯାଆନ୍ତି ।

ସନ୍ଦେହର ସର୍ବନିମ୍ନ ଅବକାଶ ରହିଛି ପାକିସ୍ତାନର ପଢ଼ୋଶୀ ଦେଶ ଭାରତକୁ ନେଇ । ସନ୍ଦେହର ମୁଖ୍ୟତଃ ଦୁଇମୋଟି କାରଣ ରହିଅଛି । ପ୍ରଥମତଃ ଦୁର୍ଭେଦ୍ୟାଗ୍ରସ୍ତ ଭାରତର ସୀମାତଳରେ ଏବଂ ଏହି ସୀମାତଳବର୍ତ୍ତୀ

ଅସ୍ତ୍ରକରୁ କ୍ଷେପଣାସ୍ତ୍ର ଦ୍ୱାରା ବିମାନଟିକୁ ଧ୍ୱଂସ କରି ଦେବା ସଂଭବ । ଦ୍ୱିତୀୟ କାରଣ ହେଉଛି ଯେ ଭାରତ ଏବଂ ପାକିସ୍ତାନର ସଂପର୍କ ଜମେ ଚିତ୍ରରୁ ଚିତ୍ରତର ହୋଇ ଯାଇଅଛି । ବିଶେଷତଃ ରାଷ୍ଟ୍ରପତି ଜିଆଙ୍କ ଆଶଙ୍କିତ ନୀତି ଏବଂ ଶିଖ ସମ୍ରାଜ୍ୟବାଦୀଙ୍କୁ ସାହାଯ୍ୟ ଦେବା ସଂପର୍କରେ ଅତ୍ୟନ୍ତ ବିଚଳିତ ହୋଇ ପଡ଼ିଥିଲା । ଜିଆଙ୍କ ଦୁରଦର୍ଶିତ ପୂର୍ବରୁ ପ୍ରଧାନ ମନ୍ତ୍ରୀ ରାଜୀବଗାନ୍ଧି ମୁମ୍ବାଇ ମଲକିଲ୍ଲାଠାରେ ଯେଉଁ ଭାଷଣ ଦେଇଥିଲେ ସେଥିରେ ପାକିସ୍ତାନ ବିରୋଧୀଭାବ ଏବଂ ଭାଷା ଅତ୍ୟନ୍ତ ସୁସ୍ପଷ୍ଟ ଥିଲା । ପାକିସ୍ତାନର ଜର୍ମିଆର୍-ଏ-ଉଲ୍ଲେମା-ଏ-ପାକିସ୍ତାନ ନାମକ ରାଜନୈତିକ ଦଳ ସ୍ପଷ୍ଟ ଭାଷାରେ ଭାରତକୁ ଦୋଷୀଭେଦ କରିଛନ୍ତି ଜିଆଙ୍କ ମୃତ୍ୟୁ ନେଇ ।

ଭାରତୀୟ ବୈଦେଶିକ ବିଭାଗ ଏହି ଅଭିଯୋଗକୁ ସଂପୂର୍ଣ୍ଣ ଅବାସ୍ତବ, ଭିରିହୀନ ଏବଂ ଉଦ୍ଦେଶ୍ୟମୂଳକ ଅପପ୍ରସ୍ତୁତ ବୋଲି କହିଛନ୍ତି ।

ସନ୍ଦେହର ଜମବର୍ଦ୍ଧମାନ ସୋପାନର ଦ୍ୱିତୀୟ ପାଦକରେ ରହିଅଛି ସୋଭିଏଟ୍ ରଷ । ଜିଆ-ଉଲ୍-ହକ୍ ଲେଖ ପୁସ୍ତକ ରଜାଜ୍-ଉଲ୍-ହକ୍ ଉର୍ଦ୍ଧ ଅନୁସାରେ ସୋଭିଏଟ୍ ରଷ ଏହି ହତ୍ୟାକାଣ୍ଡ ପଛରେ ରହିଛି । ବ୍ରିଟିଶ୍ ଟେଲିଭିଜନ୍ ସହ ସାକ୍ଷାତକାରରେ ସେ ଏହି ଅଭିଯୋଗ ସ୍ପଷ୍ଟ ଭାବରେ କରିଥିଲେ । ସୋଭିଏଟ୍ ରଷ ମଧ୍ୟ ଜିଆଙ୍କର ଆପତ୍ତୀ ନୀତି ଏବଂ ଜେନିଭା ରାଜିନାମା ପରେ ପାକିସ୍ତାନର ଅସହଯୋଗ ବିଷୟ ନେଇ ବାରମ୍ବାର ସମାଲୋଚନା କରୁଥିବାରୁ ଏହି ଅଭିଯୋଗର ଯଥାର୍ଥତା ଅଳ୍ପ ପରିମାଣରେ ରହିଛି ।

ତା'ପରେ ସନ୍ଦେହ ସିଡ଼ିର ତୃତୀୟ ପାଦକରେ ରହିଛି ଯୁକ୍ତରାଷ୍ଟ୍ର ଆମେରିକା ଏବଂ ସି. ଆଇ. ଏ. । ଅନେକ ଆମେରିକାର ଜଣେ ପ୍ରବୀଣ ରାଷ୍ଟ୍ରତତ୍ତ୍ୱ ଏବଂ ଜଣେ ବରିଷ୍ଠ ସେନା ବିଭାଗୀୟ ଅଧିକାରୀ ଏହି ଦୁର୍ଭେଦ୍ୟା ପଦକରେ ପ୍ରାଣ ହରାଇ ଅଛନ୍ତି । ତଥାପି ଭୁଲି ଯାଇ ହେବ ନାହିଁ ଯେ ପାକିସ୍ତାନର ଆଶଙ୍କିତ କାର୍ଯ୍ୟକ୍ରମ ଆମେରିକାକୁ ସ୍ପୃହ୍ୟ କରିଥିଲା । ଦ୍ୱିତୀୟତଃ ବିଶ୍ୱର ଅସ୍ତ୍ର ପ୍ରତିଯୋଗିତା ନୀତି ଦେବାକୁ ଆମେରିକା ଏବଂ ସୋଭିଏଟ୍ ରଷ ଏବେ ଯେଉଁ ପ୍ରଚେଷ୍ଟା ଚଳାଇ ଅଛନ୍ତି ତାର ପ୍ରଥମ ପଦକ୍ଷେପ ହେଉ ଆଇ. ଏନ୍. ଏସ୍. ସହି, ଯାହାଦ୍ୱାରା ଉଭୟ ରାଷ୍ଟ୍ରର ମଧ୍ୟମ ଦୂରଗାମୀ ଆଶଙ୍କିତ କ୍ଷେପଣାସ୍ତ୍ରଗୁଡ଼ିକ ନଷ୍ଟ କରି ଦିଆଯାଇ ଏବେ ସୋଭିଏଟ୍ ରଷର ବୈଜ୍ଞାନିକଙ୍କ ଯୁକ୍ତରାଷ୍ଟ୍ର ଆମେରିକା ଯେପରି ଏକ ଆଶଙ୍କିତ ବିଦ୍ରୋହ ସତୀକରଣ ସେଥିରୁ ଉଭୟ ରାଷ୍ଟ୍ର ପରସ୍ପରର ନିକଟବର୍ତ୍ତୀ ହେଉଅଛନ୍ତି କଣୀ ପଡ଼ୁଛି । ଏହି ପରିପ୍ରେକ୍ଷାରେ ପାକିସ୍ତାନର ରାଷ୍ଟ୍ରପତି ଜିଆ ସୋଭିଏଟ୍ ରଷ ବିରୋଧରେ ଯାଇ ଆପତ୍ତୀକାରୀ ନୀତିରେ ଯେପରି ଏକ ମୌଳିକତାବାଦୀ ସରକାର ସ୍ଥାପନା କରିବେ ତେଣୁ ଚଳାଇଛନ୍ତି ତାହା ଆମେରିକାର ହୃଦୟର ଗୋପନୀୟ କଥା ହୋଇ ନପାରେ । । ତେଣୁ ଆମେରିକା ଏବଂ ସି. ଆଇ. ଏ. ଏହି ହତ୍ୟାକାଣ୍ଡ ସହ ସଂପୃକ୍ତ ହୋଇ ପାରିଥାଏ ।

ହେବାକୁ ହେବାର ଦୁଇଦିନ ଭିତରେ ମୁକ୍ତରାଷ୍ଟ୍ର ଆନ୍ଦୋଳନର  
ଏକ ଚତୁର୍ଥାଂଶ ବଳ ଏହି ହତ୍ୟାକାଣ୍ଡର ଚଢ଼ତ କରୁଥିବା  
ମଧ୍ୟ ତାପୂର୍ଣ୍ଣପୂର୍ଣ୍ଣ । ଯେ କୌଣସି ସାର୍ବଭୌମ ଦେଶର  
ଅଧ୍ୟକ୍ଷରାଣ ବ୍ୟବସ୍ଥାରେ ଏହା ହସ୍ତକ୍ଷେପ ନୁହେଁ ?  
ଏହି ଚଢ଼ତ ଦଳ ଯଦି ଏହି ଦୂର୍ଘଟଣାକୁ ଆକସ୍ମିକ ବୋଲି  
ଆଖ୍ୟା ଦେଇ ହତ୍ୟାକାଣ୍ଡ ଘଟିଥିବା ମତକୁ ଉପେକ୍ଷା  
କରିଥାନ୍ତି, ତେବେ ପାକିସ୍ତାନ ସରକାର ଏହି ଘଟଣାକୁ  
କିପରି ଭାବରେ ନେବେ ?

ସମ୍ବେଦନ ଚତୁର୍ଥଗୋଷ୍ଠୀ ହେଉଛି ପାକିସ୍ତାନର ସିହା  
ଗୋଷ୍ଠୀ । ପାକିସ୍ତାନର ମୁସଲମାନଙ୍କ ମଧ୍ୟରେ ସୁନି ଗୋଷ୍ଠୀ  
ସଂଖ୍ୟାଧିକ ଏବଂ ସିହା ଗୋଷ୍ଠୀ ସଂଖ୍ୟାଧିକ ଭାବରେ ଅବ-  
ହେବିତ ନୁହେଁ, ନିପାଦିତ ମଧ୍ୟ । ପାକିସ୍ତାନର ସିହା ସଂପ୍ରଦାୟର  
ନେତା ଆଲମ ଅରିଫ ହୁସେନ ଉମାଇ ହୋସେନ କିଆଙ୍କ  
ସରିୟାତ ଆଇନ ପ୍ରବର୍ତ୍ତନକୁ ବିରୋଧ କରୁଥିବାରୁ ତାଙ୍କୁ  
ଅଗଷ୍ଟ ୫, ୧୯୮୮ରେ ପେଶାଓଆରରେ ହତ୍ୟା କରାଯାଇଥିଲା ।  
ପାକିସ୍ତାନର ସିହା ସମର୍ଥକଙ୍କ ମଧ୍ୟରେ ଆଲମ ଜଣେ  
ଲୋକପ୍ରିୟ ନେତାଥିଲେ । ସେ ସରିୟାତ ଆଇନ ମାଧ୍ୟମରେ  
ପାକିସ୍ତାନରେ ସୁନାମାନଙ୍କ ସପକ୍ଷରେ ଆଇନ ପ୍ରବର୍ତ୍ତିତ  
ହେଉଛି ବୋଲି ସେ ପ୍ରସ୍ତୁତ କରୁଥିଲେ । ପାକିସ୍ତାନର ପଡ଼ୋଶୀ  
ଇରାନ ମଧ୍ୟ ସିହା ଗୋଷ୍ଠୀଦ୍ୱାରା ଶାସିତ । ଇରାନର ଶାସନର  
ପ୍ରାଣନେତ୍ର ଆୟାତୋଲା ଖୋମେନୀ ସିହା ଗୋଷ୍ଠୀର ସର୍ବ-  
ପ୍ରଧାନନେତା । ତେଣୁ ଇରାନର ଗୁପ୍ତଚରଙ୍କ ସାହାଯ୍ୟ ଦ୍ୱାରା  
ପାକିସ୍ତାନର ସିହା ଗୋଷ୍ଠୀ ଏହି କାର୍ଯ୍ୟ ପାଇଁ ଦାୟୀ ହୋଇଥାଇ  
ପାରନ୍ତି । କିଆଙ୍କ ବିମାନରେଥିବା ସିହା ମୁସଲିମ୍ ସଂପ୍ରଦାୟର  
ବିମାନକର୍ମଚାରୀଙ୍କର ଅତ୍ୟାଚାରୀ କାର୍ଯ୍ୟ ଯୋଗୁଁ ଦୂର୍ଘଟଣା ଘଟି  
ଆଇପାରେ ବୋଲି ସମ୍ବେଦ କରାଯାଇଅଛି । ସେହି ବିମାନ  
କର୍ମଚାରୀ କଣକ ସିହା ସଂପ୍ରଦାୟର ଉଗ୍ର ସମର୍ଥକ ଥିଲେ ଏବଂ  
ସେ ଇରାନରୁ ଏକ ବୋମା ଯୋଗାଡ଼କରି ଆଣିଆଇପାରନ୍ତି  
ନିମ୍ନ ବିମାନଟିକୁ ନିୟନ୍ତ୍ରଣ ବାହାରକୁ ଜାଣିଶୁଣି ନେଇଯାଇ  
ପାରିଥାନ୍ତି ବୋଲି ସମ୍ବେଦ କରାଯାଇଅଛି । କିଆଙ୍କ ମୃତ୍ୟୁପରେ  
ପାକିସ୍ତାନରେ ସିହା-ସୁନାଙ୍କ ସାଂପ୍ରଦାୟିକ ଗଣଗୋଳ ଅତ୍ୟନ୍ତ  
ଗାଢ଼ ହୋଇଥିଲା । କିଆଙ୍କ ମୃତ୍ୟୁ ଘଟିବାର ପରଦିନ  
କରାଚୀରେ ଆନନ୍ଦଭଲ୍ଲାସ ଖେଳିଯାଇଥିଲା ଏବଂ ଲୋକମାନେ  
କିଆଙ୍କ ମୂର୍ଦ୍ଦାବାଦ ଏବଂ ଭୃଷ୍ଟୋକ କିନ୍ଦାବାଦ କହିକହି  
ପାସ୍ତାନୀୟମାନଙ୍କରେ ନାଚିଥିଲେ ।

ସମ୍ବେଦନ ଅବକାଶ ରହିଅଛି ପାଲେଷ୍ଟାଇନ୍‌ର ଉଗ୍ରବାଦୀ  
ପାଲେଷ୍ଟାଇନ୍ ମୁକ୍ତି ସଂଗଠନ ଉପରେ । ଆନ୍ଦୋଳନର  
ପୋଷିତ ଉତ୍ତାଳାହାଙ୍କୁ ଦିଲ୍ଲୀରୁ ଆନ୍ଦୋଳନକାରୀଙ୍କ ପଥରେ  
ହରଣକରି ନେଇଥିବା ଏବଂ ସେହି ଉତ୍ତାଳାହାଙ୍କର  
କେତେକ ସାତ୍ରୀକୁ ନିର୍ମମଭାବରେ ହତ୍ୟା କରିଥିବା ଅପରାଧରେ  
ପାଲେଷ୍ଟାଇନ୍ ମୁକ୍ତି ସଂଗଠନର କେତେକ ଯୁବକଙ୍କୁ ଅଳ୍ପ  
କେତେମାସ ତଳେ ପାକିସ୍ତାନର ବିଶ୍ୱରକମାନେ ପ୍ରାଣଦଣ୍ଡ  
ଦେଇଥିଲେ । ଆନ୍ଦୋଳନକୁ ସମ୍ବୁଦ୍ଧ କରିବାକୁ ଯାଇ ରାଷ୍ଟ୍ରପତି  
କିଆ ସେହି ଦଣ୍ଡିତ ବ୍ୟକ୍ତିମାନଙ୍କୁ କ୍ଷମା ଦେଇନଥିଲେ ଏବଂ

ତେଣୁ ସେ ସଂଗଠନର ପାଞ୍ଚକଣ ଯୁବକ କିଆଙ୍କ ବିରୋଧରେ  
ପ୍ରତିଶୋଧନେବାକୁ ଯେଉଁ ଶପଥଗ୍ରହଣ କରିଥିଲେ ତା'ର  
ପଳରେ ଏହିହତ୍ୟାକାଣ୍ଡ ଘଟିଆଇପାରେ ।

ସମ୍ବେଦନ ଚକ୍ରବାଳ ଭିତରେ ସଂପୂର୍ଣ୍ଣ ଭାବରେ ରହି-  
ଥାଇଅଛି ଆଫଗାନିସ୍ତାନ । କେନେରାଲ କିଆ ଆଫଗାନିସ୍ତାନର  
ପ୍ରତିଷ୍ଠିତ ସରକାରଙ୍କର ସଂପୂର୍ଣ୍ଣ ବିରୋଧ କରୁଥିଲେ ।  
ଆଫଗାନିସ୍ତାନର କେନେରାଲ ନଜିବୁଲ୍ଲାକୁ ଶାସନ କ୍ଷମତାକୁ  
ଅପସାରଣକରି ସେଠାରେ ମୁଜାହିଦିନ ନାମକ ବିପ୍ଳବୀ-  
ମାନଙ୍କର ଏକ ମୌଜିକତାବାଦୀ ସରକାରକୁ କ୍ଷମତା ଅର୍ପଣ  
କରିବାକୁ କେନେରାଲ କିଆ ଆଗ୍ରାଣ ଦେଖା କରୁଥିଲେ ।  
ତେଣୁ ସେ ପାକିସ୍ତାନରେ ଶରଣ ନେଇଥିବା ଆଫଗାନ  
ମୁଜାହିଦିନମାନଙ୍କୁ ଅସ୍ତଶସ୍ତ୍ର ଅବାଧରେ ଯୋଗାଇ ଦେଉଥିଲେ  
ଏବଂ କେନିରା ତୁର୍ର ବିରୋଧରେ ମୁଜାହିଦିନମାନଙ୍କୁ  
ଆଫଗାନିସ୍ତାନରେ ବିଦ୍ରୋହ କରିବାକୁ ସାହାଯ୍ୟ କରୁଥିଲେ  
ଏହାପରେ ଅନେକ ଆଫଗାନ ପ୍ରାଣ ହରାଇଛନ୍ତି ଏବଂ  
ଲକ୍ଷାଧିକ ଆଫଗାନ ନିଜନିଜ ଅଙ୍ଗ ହରାଇ ଦେଇଛନ୍ତି । ତେଣୁ  
ଆଫଗାନିସ୍ତାନର ଶାସକ ବା ଜନସାଧାରଣ ଲୋକମାନଙ୍କ  
ନିମନ୍ତେ କିଆ ଅତ୍ୟନ୍ତ ଅପ୍ରିୟ ଥିଲେ, ଯାର ଶେଷପଦ ଏହି  
ହତ୍ୟାକାଣ୍ଡ ହୋଇଥାଇପାରେ ।

ଶେଷରେ ଏବଂ ସମ୍ବେଦ ସୋପାନର ସର୍ବଶେଷ ଶିଖର  
ଦେଶରେ ରହିଛନ୍ତି ରାଷ୍ଟ୍ରପତି କିଆ-ଉଲ-ହକ୍‌କର ସ୍ୱଦେଶର  
ସୁଗୋଷ୍ଠୀର ପାକିସ୍ତାନୀ ସେନାବାହିନୀ । ପାକିସ୍ତାନ ସେନା-  
ବାହିନୀର ମୁଖ୍ୟମାନେ କିଆଙ୍କ ଶାସନ ସମୟରେ ଭୃଷ୍ଟାଗ୍ରର  
ଚରମସୀମାରେ ଉପନୀତ ହୋଇଥିଲେ । ଆଫଗାନିସ୍ତାନ  
ସମସ୍ୟା ସୃଷ୍ଟି ହେବାପରେ ଆନ୍ଦୋଳନକୁ ଅପରାଧ ଅସ୍ତଶସ୍ତ୍ର  
କିଣି, ଯେଉଁ ସାମାହାନ ଅର୍ଥ ବ୍ୟୟ ହେଉଥିଲା, ତାର  
କେତେକାଂଶ ପାକିସ୍ତାନର ସେନାପତିମାନଙ୍କର ପକେଟକୁ  
ଯାଇଥିଲା । ତାଛଡ଼ା ଆଫଗାନ ଶରଣାର୍ଥୀମାନେ ଶ୍ୱେତରେ  
ଗଞ୍ଜାଇ, ହେରୋଇନ ପ୍ରଭୃତି ନିଶାଦ୍ରବ୍ୟର ଅବାଧ କାରବାର  
କରୁଥିଲେ ଏବଂ ଏହି ଶ୍ୱେତ କାରବାର ପଛରେ ପାକିସ୍ତାନୀ  
ସେନାପତିମାନଙ୍କର ସଂପୂର୍ଣ୍ଣ ସମର୍ଥନ ଓ ଅର୍ଥ ରହିଥିଲା ।  
ଆଫଗାନମୁଖର ଅବସାନ ହେବାପରେ ଏହି ସେନାପତିମାନଙ୍କର  
ସମ୍ବେଦ କ୍ରୋଧ ଏବଂ ବିରତ୍ତିର ଶାକାର କିଆ-ଉଲ-ହକ୍  
ହୋଇଥିଲେ ।

କେନେରାଲ କିଆ ପାକିସ୍ତାନର ଉଚ୍ଚତମ ସରକାରୀ  
ଉଚ୍ଚ କରିଥିଲେ । କେନେରାଲ କିଆଙ୍କ ପୂର୍ବରୁ ଆୟୁବ ଖାଁ ଏବଂ  
ୟାହ୍ୟା ଖାଁ ଦୁଇଥର ସେନା ଶାସନ ପାକିସ୍ତାନରେ ଚଳାଇଥିଲେ  
ମଧ୍ୟ, ସେମାନେ ଯାହାଠୁ ଶାସନ କ୍ଷମତା ବଦଳୁଥିଲେ ନେଇ  
ଆସିଥିଲେ, ସେମାନଙ୍କୁ ଶାନ୍ତି ଏବଂ ନିରାପଦରେ ରହିବାକୁ  
ଅଥବା ବିଦେଶରେ ରହିବାକୁ ସୂଚିଆ ଦେଇଥିଲେ । ଆୟୁବ ଖାଁ  
ଅକ୍ଟୋବର ୧୯୫୮ରେ ପିରୋଜ ଖାଁ ନୁଲ୍‌ଠାରେ ଏବଂ  
ୟାହ୍ୟାଖାଁ ମାର୍ଚ୍ଚ ୧୯୭୯ରେ ଆୟୁବଖାଁଙ୍କଠାରୁ ଶାସନ କ୍ଷମତା  
ନିଜହାତକୁ ନେଇଥିଲେ । କିନ୍ତୁ ଇ.ସ. ପିରୋଜଖାଁଙ୍କୁ ଏବଂ  
ଆୟୁବଖାଁ ସମ୍ବଳାନ ଅବସର ଖୁହଣ କରିଥିଲେ । କିନ୍ତୁ  
କେନେରାଲ କିଆ କୁର୍ଦ୍ଦିକର ଅଧୀ ଉତ୍ତୋଳନକୁ କ୍ଷମତା

ନିଜ ହାତକୁ ନେବାପରେ ତାକୁ କୌଣସି ରାଜନୈତିକ ଅପରାଧରେ ନୁହେଁ, ବରଂ ଏକ ସାଧାରଣ ମନୁଷ୍ୟର ହତ୍ୟାକାରୀ ଭାବରେ ଦୀର୍ଘ ଦୂରଦର୍ଶି ବିଶ୍ୱରକରି ଶେଷରେ ପ୍ରାଣଦଣ୍ଡରେ ଦଣ୍ଡିତ କରାଯାଇଥିଲେ ।

ଜିଆଙ୍କର ଏହି ଅକ୍ଷମଶାୟ ଅପରାଧ ନିମନ୍ତେ ମୂଲ୍ୟ ଦେବାକୁ ହେଲା ନିଜ ଜୀବନ ବିନିମୟରେ ? ରୁଜୋଙ୍କ ପୁଅ ଗୋଟିଏ ଶୁଭ ସଂଗଠନ ଭଳି ଜିଆଙ୍କର ଜୀବନ ବିନାଶ କରିବାକୁ ଚେଷ୍ଟା କରୁଥିଲେ । ଶୁଭ ସଂଗଠନର ନାମ ଥିଲା ଅଲ୍-ଜୁଲ୍-ଫିକର ଏବଂ ୧୯୮୨ରେ ଏହି ସଂଗଠନ ଦୀର୍ଘା ଘଟିତ ଏକ ପତ୍ତନ ଧରା ଯାଇଥିଲା । ସେହି ସଂଗଠନ କ'ଣ ୧୯୮୮ରେ ସଫଳତା ପ୍ରାପ୍ତ ହୋଇଥିଲେ ?

ମେ ୨୯, ୧୯୮୮ ଦିନ ଜେନେରାଲ ଜିଆ ପାକିସ୍ତାନର ପ୍ରଧାନମନ୍ତ୍ରୀ ଜୁନେଜୋଙ୍କୁ ବରଖାସ୍ତ କରି ପାକିସ୍ତାନ ମୁସଲିମ ଲିଗ୍‌ରେ ଯେପରି ଦୁଇ ଦଳ ମୁସଲିମ ଯେପରି ଜିଆଙ୍କର ରାଜନୈତିକ ଦୁର୍ଭିକାଣ ଭଲଭାବରେ ଜଣାପଡ଼େ । ମୁସଲିମ ଲିଗ୍‌ର ମରାପତି ଜୁନେଜୋଙ୍କୁ ପ୍ରଧାନମନ୍ତ୍ରୀ ପଦକୁ ବରଖାସ୍ତ କରିବା ସଙ୍ଗେସଙ୍ଗେ ମୁସଲିମ ଲିଗ୍‌ର ଦୁଇ ନେତାମାନଙ୍କୁ ପ୍ରଦେଶମାନଙ୍କର ମୁଖ୍ୟମନ୍ତ୍ରୀ ଦେଇ ରହିବାକୁ ଦେଲେ, ଜିଆ ଯେଉଁ ସଫଳ ରାଜନୈତିକ ଗଲ ଖେଳିଲେ, ତାରି ଫଳରେ ମୁସଲିମ ଲିଗ୍‌ର କେତେକ କର୍ମୀ ଜିଆଙ୍କ ଭପରେ ସ୍ତବଧ ହୋଇଥିଲେ ।

ତେଣୁ ପାକିସ୍ତାନରେ ମଧ୍ୟ ସେନା ବାହନୀ ଏବଂ ରାଜନୈତିକ ଦଳ ଭିତରେ ଜିଆଙ୍କ ହତ୍ୟା କାମନା କରୁଥିବା ସେକ୍ତକ ସଂଖ୍ୟା କିଛି କମ୍ ନ ଥିଲା ।

ଏ ପରିସ୍ଥିତିରେ ଆତତାୟୀ ଠିକ୍ ଜିଏ ତାହା ସଂପୂର୍ଣ୍ଣ ରୂପେ ଉଦ୍‌ଘାଟନ ହେବାକୁ କିଛି ସମୟ ମଧ୍ୟ କିନ୍ତୁ ଆତତାୟୀର ପରିବନ୍ଧ ଏବେ ସଂପୂର୍ଣ୍ଣ ଅଜ୍ଞାତ ନୁହେଁ ।

### ଜିଆଙ୍କ ପରେ ପାକିସ୍ତାନ

ଯେ କୌଣସି ସମୟରେ ଯେକୌଣସି ଦେଶ ପକ୍ଷରେ ସେ ଦେଶର ମୁଖ୍ୟ ଶାସକଙ୍କୁ ଆତତାୟୀ ହତ୍ୟା କରି ଦେବା ଘଟଣା ନିଶ୍ଚୟ ଗୁରୁତ୍ୱ ପୂର୍ଣ୍ଣ ତଥା ବିପଦସଙ୍କୁଳ । ଏହା ରୋମ ସାମ୍ରାଜ୍ୟର ସିକରକଠାରୁ ଆରମ୍ଭ କରି ଜାରତର ଲିଭିରା ରାଜିକ ପର୍ଯ୍ୟନ୍ତ ଶତଶତ ମୁଖ୍ୟ ଶାସକଙ୍କରା ଭବିଷ୍ୟତର ପୃଷ୍ଠାରେ ବାରମ୍ବାର ପ୍ରମାଣିତ କରି ଦେଇ ଯାଇଛନ୍ତି । କିନ୍ତୁ ପାକିସ୍ତାନ ଭଳି ରାଷ୍ଟ୍ର ଯେଉଁଠି କ୍ଷମତା ହସ୍ତାନ୍ତର ପରଂପରା ବା ଶାସନର ହସ୍ତାନ୍ତର ପ୍ରଥା ବର୍ତ୍ତମାନ ପର୍ଯ୍ୟନ୍ତ ଠିକ୍ ହୋଇନାହିଁ, ସେଠାରେ ଅବସ୍ଥା ସାଂଘାତିକ ହେବା ସ୍ୱାଭାବିକ । ତେଣୁ ଜିଆଙ୍କର ମୃତ୍ୟୁ ହେବାର ଅଳ୍ପ କେତେ ଦିନ ପରେ ଯେପରି ଭାବରେ ପାକିସ୍ତାନର ସିନେଟ୍‌ର ଯୋହା ରାଜତର ରାଜ୍ୟ ସଭା ସହିତ ଦୁଇନାୟକ ସଭାପତି ପୁଲ୍‌ମ୍‌ ରଶାଖ୍ ଶ୍ରୀ ରାଷ୍ଟ୍ରର ଶାସନ କ୍ଷମତା ବିନା ବିପ୍ଳବରେ ନିଜ ହାତକୁ ନେଇ ଯାଇ ପାରିଛନ୍ତି ତାହା ନିଶ୍ଚୟ ପ୍ରଶଂସାର

ଯୋଗ୍ୟ । କିନ୍ତୁ ଜିଆ ନଭେମ୍ବର ମାସରେ ପାକିସ୍ତାନରେ ନିର୍ବାଚନ ହେବ ବୋଲି ଘୋଷଣା କରିଥିଲେ ଏବଂ ସେହି ନିର୍ବାଚନକୁ ସେ ଦଳ ଭିତ୍ତିକ କରିବେ ନାହିଁ ବୋଲି ଘୋଷଣା କରିଥିଲେ ।

ପାକିସ୍ତାନରେ ମୁଖ୍ୟତଃ ଏବେ ମୁସଲିମ ଲିଗ୍ ଏବଂ ପାକିସ୍ତାନ ପିପୁଲ୍‌ସ୍ ପାର୍ଟି ମଧ୍ୟରେ ନିର୍ବାଚନ ଯୁଦ୍ଧ ହେବ । ମୁସଲିମ ଲିଗ୍ ଏବେ ଦୁଇଭାଗରେ ବିଭକ୍ତ ହୋଇଯିବ ବୋଲି ଆଶଙ୍କା କରାଯାଉଅଛି । ଗୋଟିଏ ଦଳ ଭୂତପୂର୍ବ ପ୍ରଧାନମନ୍ତ୍ରୀ ଜୁନେଜୋଙ୍କର ଏବଂ ଦ୍ୱିତୀୟଟି ସରକାରୀ ପୃଷ୍ଠପୋଷକତାରେ ପାକିସ୍ତାନର ପ୍ରାଦେଶିକ ମୁଖ୍ୟମନ୍ତ୍ରୀମାନଙ୍କ ନେତୃତ୍ୱରେ ରହିବ । ନିର୍ବାଚନ ଯଦି ଦଳଭିତ୍ତିକ ଏବଂ ଅରାଧ୍ୟ ହୁଏ, ତେବେ ଜୁଜୋଙ୍କ ପ୍ରତିଷ୍ଠିତ ଏବଂ ତାଙ୍କ ନ୍ୟାସ ବେନଜାତ ଜୁଜୋଙ୍କ ନେତୃତ୍ୱରେ ପରିଗଣିତ ପାକିସ୍ତାନ ପିପୁଲ୍‌ସ୍ ପାର୍ଟି ନିଶ୍ଚୟ ଏକ ଉଲ୍ଲେଖନୀୟ ସାଫଲ୍ୟ ସ୍ୱରୂପ କରିବ ବୋଲି ଆଶା କରାଯାଇପାରେ ।

ଜେନେରାଲ ଜିଆ ମଧ୍ୟାହ୍ନର ସୂର୍ଯ୍ୟପରି ପାକିସ୍ତାନର ଦିଗନ୍ତ ବ୍ୟାପୀ ଆକାଶକୁ ଆଛନ୍ଦ କରି ରଖିଥିଲେ । ମଧ୍ୟାହ୍ନରେ ହଠାତ୍ ସୂର୍ଯ୍ୟର ଅନୁପସ୍ଥିତି ଯେପରି ପୃଥିବୀକୁ ଅସ୍ତ ବ୍ୟସ୍ତ କରି ଦେବ, ଜେନେରାଲ ଜିଆଙ୍କ ପରେ ପାକିସ୍ତାନର ଅବସ୍ଥା ଠିକ୍ ସେହିପରି ହୋଇଯାଇଅଛି । ଯେଉଁ ଯୁଗର ଅବସାନ ଘଟିଗଲା, ସେହି ଯୁଗ ଜିଆଙ୍କର ପ୍ରବଳ ବ୍ୟକ୍ତିତ୍ୱର ସ୍ୱାଧୀନ ଅଙ୍ଗେଅଙ୍ଗେ ବହନ କରିଅଛି । ବାସ୍ତବିକ ସେହି ଯୁଗରେ ଜିଆଙ୍କ ବ୍ୟତିତ ଅନ୍ୟ କୌଣସି ପାକିସ୍ତାନୀ ନେତା ନିଜ ବ୍ୟକ୍ତିତ୍ୱର ପଦଚିହ୍ନ ମଧ୍ୟ ରଖିବାକୁ ସମର୍ଥ ହୋଇ ନାହାନ୍ତି । ତେଣୁ ଜିଆଙ୍କର ଏହି ନାଟକୀୟ ଅନ୍ତର୍ଦ୍ଧାନ ହଠାତ୍ ଅନେକ ପ୍ରଶ୍ନବାଚୀର ଜନକ ଏବଂ ସେହି ଅସଂଖ୍ୟ ପ୍ରଶ୍ନ ଅତି ଭରସାହୀନ ନିସ୍ତବ୍ଧତାର ପ୍ରାଚୀର ସମୁଖରେ ନିରୁତ୍ତର । ପାକିସ୍ତାନର ଶାସନ ଗୋଷ୍ଠୀ ମୁଖ୍ୟତଃ ଗୁଲି ଗୋଟି, ଯଥା:- ସେନାବାହିନୀ, ସରକାରୀ କର୍ମଚାରୀ, କର୍ମଚାରୀ ଏବଂ ପୁଲିସ୍ ଧନୀ ବ୍ୟକ୍ତିମାନେ ଏବଂ ବ୍ୟବସାୟୀ, ଶ୍ରମିକମାନେ ଏବଂ ନୂତନ ଯୁଗର ସଦ୍ୟ ଧନୀକ ଶ୍ରେଣୀ । ସେମାନେହି ଏ ପ୍ରଶ୍ନର ଭଲର ଖୋଜି ବାହାର କରିବେ ।

କିନ୍ତୁ ପାକିସ୍ତାନର ମୂଳ, ଦରିଦ୍ର, ନିରକ୍ଷର ଜନସାଧାରଣଙ୍କ ନିମନ୍ତେ ଏହି ପ୍ରଶ୍ନର ଭଲର ଦେବା ଆଜି ସମ୍ଭବ ନୁହେଁ, ବରଂ ଅତ୍ୟାବଶ୍ୟକ । ଯଦି ଆଜି ପାକିସ୍ତାନର ଜନସାଧାରଣ କ୍ଷମତାର ଆସାଦ ମଧ୍ୟ କରିବାକୁ ଶକ୍ତି, ତେବେ ଏହାହିଁ ତାଙ୍କ ନିମନ୍ତେ ଏକ ସୁଯୋଗ । ନଭେମ୍ବର ୧୯୮୮ରେ ନିର୍ବାଚନ ବେଳେ ପାକିସ୍ତାନର ଲୋକେ ଶାସନକୁ ନିଜ ହାତକୁ ନେବାକୁ ଚାହୁଁଥିଲେ, ତାର ପ୍ରତିରୋଧ ଶକ୍ତି ପାକିସ୍ତାନର ଶାସକ ଗୋଷ୍ଠୀଙ୍କ ପାଖରେ ନଥିବ ।

କିନ୍ତୁ ବସ୍ତୁତଃ, ଏବେ ପାକିସ୍ତାନ ସମୁଖରେ ଚଳିଯାଇଅଛି ସମ୍ଭାବନା ରହିଛି । ପ୍ରଥମତଃ ସେନାବାହିନୀ ଦେଶର କ୍ଷମତା କ୍ଷମତା ଅଖଣ୍ଡ ଏବଂ ଅବିଚାଳ୍ୟ ଭାବରେ ନିଜ ହାତକୁ ନେଇଯିବ । କିନ୍ତୁ ଏବେ ଜିଆଙ୍କ ସାଥରେ ସେନାବାହିନୀର କମ୍

ସୂଚନା ସେନାପତିମାନେ ମୃତ୍ୟୁ ବଣ କରିଥିବାରୁ, ସେନାବାହିନୀ ଏକଟି ଗୋଟିଏ ନିଷ୍ପତ୍ତି ନେବା କଷ୍ଟକର ।

ଦ୍ୱିତୀୟତଃ ସେନାବାହିନୀ ପ୍ରଥମ କେତେଦିନ ଦେଶରେ ଦୈନିକ ଶାସନ ଭାବେ ଛାଡ଼ିଦେଇ ପାରନ୍ତି । ଏହି ଦୈନିକ ଶାସନ ବେଳେ ସେନାବାହିନୀର ମନୋନୀତ ଏକ ରାଜନୈତିକ ଦଳ ଶାସନରେ ରହିଲେ ମଧ୍ୟ କ୍ଷମତାର ପ୍ରକୃତ ସ୍ୱତ୍ୱ ସେନାବାହିନୀ ହସ୍ତରେ ରହିବ ।

ତୃତୀୟତଃ, ସେନାବାହିନୀ ଦେଶର ଅଖଣ୍ଡତା ଏବଂ ଭାରତୀୟ ଦାୟିତ୍ୱ ନେଇ ଶାସନ କ୍ଷମତା ସମ୍ପୂର୍ଣ୍ଣ ଭାବେ ରାଜନୈତିକ ଦଳମାନଙ୍କ ଉପରେ ଛାଡ଼ିଦେଇ ପାରନ୍ତି ।

ଚତୁର୍ଥ ସେନାବାହିନୀହି ପାକିସ୍ତାନର ଭବିଷ୍ୟତର ଗୁରୁତ୍ୱ ନିଜ ହାତରେ ରଖିଥାନ୍ତି ।

ଘଟ ବାରବର୍ଷ ପରେ ଚିପ୍-ଅପ୍-ଆର୍ମିଷ୍ଟାପ୍ ହେବାରେ ତିଆରି ପରେ ଜେନେରାଲ ମିର୍ଜା ଅସଲାମ ବେଗ୍ ପ୍ରଥମ ବ୍ୟକ୍ତି । ତାଙ୍କୁ ଜିଆ ନିଜେ ବାଛି ବାଛି ସେନାବାହିନୀର ଦ୍ୱିତୀୟ ସର୍ବୋଚ୍ଚ ପଦ ନିମନ୍ତେ ନିଯୁକ୍ତି ଦେଇଥିଲେ । ସେତେବେଳେ ସେ କେତେକ ବରିଷ୍ଠ ସେନାପତିମାନଙ୍କୁ ଅତିକ୍ରମକରି ଯାଇଥିବାରୁ ସେମାନଙ୍କର ଗାତ୍ର ଦାହ ହେଇଥିବ ଏବଂ ସେଥିପାଇଁ ଜେନେରାଲ ବେଗ୍ ପ୍ରଥମେ ସେନାବାହିନୀ ଭିତରେ ନିଜର ଆଧିପତ୍ୟ ଏବଂ ପ୍ରାଧିକାର ବିସ୍ତାର କରି ସାରିବା ପରେ ଅଣସାମରିକ ଶାସନ ପ୍ରତି ଦୃଷ୍ଟି ଦେବେ ।

ନିଜ ସେନାବାନୀର ଏହି ଅତ୍ୟୁତ୍ସା ଶେଷ ହେବା ପୂର୍ବରୁ ପାକିସ୍ତାନର ରାଜନୈତିକ ଦଳମାନେ କଣ ଦେଶରେ ଉପସ୍ଥାପନ ପ୍ରତିଷ୍ଠା କରିବାକୁ ଆପୋଷ ନିଷ୍ପତ୍ତି ନେଇ ପାରିବେ ?

ନିଜ ଅତୀତରେ ବର୍ମା ଏବଂ ପିଲିପିନ୍ସରେ ଗଣତନ୍ତ୍ର ନିମନ୍ତେ ହୋଇଥିବା ସଂଗ୍ରାମ ଏବଂ ସେହି ସଂଗ୍ରାମରେ ଗଣତନ୍ତ୍ର ବିଜୟ ପାକିସ୍ତାନ ରାଜନୀତିକୁ ପ୍ରଭାବିତ କରିବ ବୋଲି ସମ୍ଭାବନା କ୍ଷୀଣ ହେଲେ ମଧ୍ୟ, ନିଶ୍ଚୟ ଅନୁପସ୍ଥିତ ନୁହେଁ । ତେଣୁ ଜିଆ-ଇଲ୍-ହକ୍ କର୍ପିତ ଦଳ-ବିହୀନ ଗଣତାନ୍ତ୍ରିକ ଶାସନ ତାଙ୍କ ପରେ ବଞ୍ଚି ପାରିବକି ? ଏହି ପ୍ରଶ୍ନର ଉତ୍ତର ସେନାବାହିନୀ ଏବଂ ରାଜନୈତିକ ଦଳମାନଙ୍କ ଦେଇ ପାରିବେ ।

ଦ୍ୱିତୀୟତଃ ଜିଆ-ଇଲ୍-ହକ୍ ଦୈନିକ ନୀତି ଏବେ ପାକିସ୍ତାନ କେତେଦୂର ଅନୁସରଣ କରିବ ? ଜିଆଙ୍କର ଭାରତ ସହ ଦୈନିକ ନୀତି ଯେପରି ଛାଡ଼ି ଆନୁସରଣ ଏକ ନିପୁଣ ଖେଳ ଥିଲା ତାଙ୍କର ଆପତ୍ତାନ ଦୈନିକ ନୀତି ସେହିପରି ଅନମନୀୟ ବୃତ୍ତର ଅନୁସରଣ କରୁଥିଲା । ଏହି ପ୍ରକାର ଦୈନିକ ନୀତି ଅବଲମ୍ବନ କରିବାକୁ ଯେପରି ବାବୁଗୁରୁ ଏବଂ କପଟ ଶଠତାର ଆବଶ୍ୟକ ତାହା ଜିଆଙ୍କଠାରେ ପୂର୍ଣ୍ଣ ମାତ୍ରାରେ ଥିଲା ।

ତୃତୀୟତଃ ପ୍ରଶ୍ନ ହେଉଛି ମାତ୍ର ଗୋଟିଏ । ଜିଆଙ୍କ ଅନୁପସ୍ଥିତିରେ ତାଙ୍କ ବ୍ୟକ୍ତିତ୍ୱ ଆଉ କେତେକାକ ଜୀବିତ ହୋଇ ରହିବ ? କାରଣ ପ୍ରକୃତରେ ପାକିସ୍ତାନର ଶାସନ ଗତ ଦଶନ୍ଧିରେ ତା ବ୍ୟତୀତ ଆଉ କ'ଣ ବା ଥିଲା ?

ଅଧ୍ୟାପିକା, ରାଜନୀତି ବିଜ୍ଞାନ ବିଭାଗ  
ଶ୍ରେଣୀକାଳୀ ମହିଳା କଲେଜ, କଟକ



# ଆନ୍ତର୍ଜାତିକ ଉଦ୍‌ଥାନ ସମ୍ମୁଖ

ଶ୍ରୀମତୀ ଜର୍ମଳା କୁମାରୀ ମହାପାତ୍ର

ଜାତିସଂଘର ସେକ୍ରେଟାରୀ ଜେନେରାଲ ଶ୍ରୀଯୁକ୍ତ ଜେଭିଆର ପରେଜ ଡି ବୁଏରର ବାସନ୍ତୀମାନଙ୍କର ସମ୍ବନ୍ଧ (Year of the homeless) ରୂପେ ପାଳନ କରାଯିବ ବୋଲି ଘୋଷଣା କରିଛନ୍ତି, ଅର୍ଥାତ୍ ପୃଥିବୀର ବିଭିନ୍ନ ଦେଶର ବାସ ସଂଗ୍ରାମ ସମସ୍ୟାକୁ ଆଖିରେ ରଖି ବାସନ୍ତୀମାନଙ୍କୁ ବାସଗୃହ ଯୋଗାଇଦେବା ଉଚିତ୍ ଏକ ମହତ୍ତ୍ୱପୂର୍ଣ୍ଣ ଯୋଜନାକୁ କାର୍ଯ୍ୟକାରୀ କରିବା ଏହି ଘୋଷଣାର ମୂଳଲକ୍ଷ୍ୟ । ଉତ୍ତର ଅନୁଯାୟୀ ବିଶ୍ୱର ୨୦ ପରସେଣ୍ଟ ଲୋକ ବାସନ୍ତୀମାନ ଅଟନ୍ତି । ଆନ୍ତର୍ଜାତିକ ଶ୍ରମସଂଘ ପକ୍ଷରୁ ଏକ ରିପୋର୍ଟରେ କୁହାଯାଇଛି ଯେ ପୃଥିବୀର ୧୦କୋଟି ଲୋକ ବାସନ୍ତୀମାନ ଅଟନ୍ତି । ପୃଥିବୀର ଗ୍ରାମ ଗ୍ରାମ ଧରଣରୁ ୧ କୋଟିରୁ ଅଧିକ ଲୋକ ବାସନ୍ତୀମାନ ଅଟନ୍ତି । ଉତ୍ତର ଅଧିକାଂଶ ଲୋକ ଉପର ବା ଚଳ, ବସନ୍ତୀମାନଙ୍କରେ ଲୋକେ ଆଶ୍ରୟ ନାହିଁ କିମ୍ବା ସଂଗ୍ରାମ କରୁଥିବାର ଦେଖାଯାଏ । ବର୍ତ୍ତମାନରେ କିମ୍ବା ଗରିବମାନ ବା ଚୋଟା ଗରିବରେ ଗୃହନ୍ତୀନ କେଳାମାନଙ୍କର ଯାଯାବର ଜୀବନର ଜମାଗତ ଅଧ୍ୟାୟ ପରିଦୃଷ୍ଟ ଓ ପରିଷ୍କୃତ ହୋଇଥାଏ । ଗାଁ-ଗଣ୍ଡାଠାରୁ ସହର ବା ନଗର ଜୀବନରେ ବାସଗୃହ ସମସ୍ୟା ବହୁଗୁଣେ ଉତ୍ତର ।

ବାସଗୃହ ମନୁଷ୍ୟର ଏକ ମୌଳିକ ଆବଶ୍ୟକତା । ଶାନ୍ତ୍ୟ, ବସ୍ତ୍ର ଓ ବାସଗୃହ ମନୁଷ୍ୟର ସର୍ବନିମ୍ନ ଆବଶ୍ୟକତା ହେଲେହେଁ ସେଥିମଧ୍ୟରୁ ବାସଗୃହ ସାମାଜିକସ୍ଥିତି ନିମନ୍ତେ ଏକାନ୍ତ ଆବଶ୍ୟକ । ସୃଷ୍ଟିର ସ୍ଥିତି ପାଇଁ ଆଧାର ଲୋଡ଼ା । ମାନବ ଶିଶୁର ସୃଷ୍ଟି ମାଆର ଜଗତ ଭିତରେ । ତାହାଏକ ସର୍ବ ସୁରକ୍ଷିତ ଯେଉଁଠି ସୁରକ୍ଷା । ସକଳ ସ୍ତନ୍ୟପାୟୀ ପ୍ରାଣୀ ଜଗତରେ ଏ ସତ୍ୟ ପରିଦୃଷ୍ଟ । ପକ୍ଷୀ ସାବକର ଉଣ ଅଣ୍ଡାଗୋଳ ଭିତରେ ସପତ୍ନେ ସାଇତା ହୋଇଥାଏ । ଉଦ୍ଭିଦର

ମଂଜି କେତେ ଯତ୍ନରେ ପ୍ରକୃତି କୋଳରେ ଫଳପୁଟ ଭିତରେ ବା ଗୁଳିଶେଷରେ ଫଳବାହାରେ (ନଗ୍ନବୀଜ ଉଦ୍ଭିଦ) ଥାଏ । ସେସବୁ ଚିତ୍ତାକଲେ ଆଶ୍ଚର୍ଯ୍ୟ ଲାଗେ । ପ୍ରକୃତିର ଗୁରୁ, ଯାହାକୁ ଆମେ ପରିବେଶ କହୁ, ବେଶ୍ ସୁନ୍ଦର, ସୁରମ୍ୟ ଓ ଅଦୃଶ୍ୟ ଅଟେ ତେବେ ତାକୁ ଉଚିତ୍ ଭାବରେ ଆପଣାର ପସନ୍ଦ ଅନୁସାରେ ବିଭିନ୍ନ ମଡ଼େଲରେ ନୂଆରୂପ ଦିଅନ୍ତି ମଣିଷ ବା ପଶୁପକ୍ଷୀ ଆଦି । “ବୀରଭେଗ୍ୟା ବସୁନ୍ତର” ନ୍ୟାୟରେ ବଳବାନ୍ ସୁଖସମୃଦ୍ଧି ଉପଭୋଗ କରେ ଓ ଦୁର୍ବଳ ହତାଶରେ ସହଥାଏ ।

ମନୁଷ୍ୟଠାରୁ ଆରମ୍ଭକରି ଜୀବ ପତଙ୍ଗ ପର୍ଯ୍ୟନ୍ତ ସମସ୍ତେ ସେମାନଙ୍କର ସର୍ବନିମ୍ନ ଆବଶ୍ୟକତା ସମ୍ପୂର୍ଣ୍ଣ ପାଇଁ ସଂଗ୍ରାମୀ ସାଜନ୍ତି । ପରିବେଶର ପ୍ରତିକୂଳ ବାତାବରଣରୁ ନିଜକୁ ସୁରକ୍ଷିତ କରିବାପାଇଁ ବାସଗୃହର ଉଦ୍ଭବନ । ହୁଏତ ଚାହା ହୋଇପାରେ ଖରା, ବର୍ଷା, ଶୀତ, କାକରର ପ୍ରକୋପ ଶିଳା ବନ୍ୟ ପଶୁଙ୍କର ଭବ ଅବା ଅସାମାଜିକତାରୁ ଦୂରେଇ ରହିବାରେ ବଳବତୀ ଲଜ୍ଜା କିମ୍ବା ପ୍ରାକୃତିକ ଦୁର୍ବିପାକରୁ ନିଜକୁ ବଞ୍ଚାଇବାର ପ୍ରାଣମୁକ୍ତି ପ୍ରଚେଷ୍ଟା । ସବୁପ୍ରକାର ପ୍ରତିକୂଳତାଠାରୁ ପ୍ରାଣୀମାନ ନିରାପଦରେ ରଖେ ବାସଗୃହ । ତାହା ହୁଏତ ହୋଇପାରେ ପକ୍ଷୀମାନଙ୍କର ଚଢ଼େଇବସା-ମଣିଷରମଥା-ନଦୀ ଓ ହ୍ରଦ ବନ୍ଧରେ ଉପମାନ ନୌକାଗୃହ-ବରଫ ଆସ୍ତରଣ ଭିତରେ ଉତ୍ତର ପାହାଡ଼ ପର୍ବତ ଦେହରେ ଗୁମା-ପୃଥିବୀ ବନ୍ଧରେ ପର୍ବତମାନ ଠାରୁ ଆରମ୍ଭକରି ବହୁତଳ ଯାସାଦ-ଅନ୍ତରୀକ୍ଷରେ ବ୍ୟାପକ ପର-ସରାସ୍ତ୍ର ବା କେତେକ ପଶୁପକ୍ଷୀମାନଙ୍କର ଗର୍ଭଗୃହ-ସୁଧକାଳୀନ ଆତୁରକ୍ଷାର ଚୈତ୍ରପର ଉତ୍ୟାଦି । ସାମଗ୍ରିକ ଅରବ ମେଝାଇବାପାଇଁ ତମ୍ବୁର, ବିବାହ ବୁଡ଼ୋପର ଉତ୍ତରରେ ପ୍ରସ୍ତୁତ ସୁମଲ୍ଲିତ ଆସାନଘର ବା “ନାହିଲର” କରାଯିବାର ଦେଖାଯାଏ ।

ବିଜ୍ଞାନ ଯୁଗରେ ଆଧୁନିକ ମଣିଷ କେବଳ ତତ୍ତ୍ଵଶାସ୍ତ୍ର  
 ତତ୍ତ୍ଵପରକରି ଆରମ୍ଭରେ ରହିପାରୁନି ; ଅଧିକତଃ ତା'ର  
 ଉଦ୍ଦେଶ୍ୟରେ ବହୁତଳ ବିଶିଷ୍ଟ ପ୍ରାକ୍ରିକ ଘର ଏକସ୍ଥାନରୁ  
 ଉଠାଇ ନେଇ ଅନ୍ୟସ୍ଥାନରେ ଅନାୟାସରେ ବସାଇପାରୁଛି ।  
 ମହାଶୂନ୍ୟରେ ସ୍ତାପାଦ ନିର୍ମାଣ ପରିକଳନା ତା'ର ଅନେକ  
 ସପତନା ମଧ୍ୟରୁ ଏକ ସାମାନ୍ୟ ଉଦାହରଣ ମାତ୍ର ।  
 ଜାପାନୀମାନଙ୍କର କାଗଜଘର ବରଫ ପଡ଼ୁଥିବା ଅଞ୍ଚଳରେ  
 କୋଠାଘର, ମରୁଭୂମିର ତମ୍ବୁତଳ ବା ଓଟର ପିଠତଳକୁ  
 ପାଖରୁ କରୁଥିବା ମନୁଷ୍ୟ କ'ଣ ନ କରିପାରେ ସତେ ! ତେବେ  
 ଏସ୍ତତ୍ତ୍ଵରେ କି ଖୋଜି ଆକାଶତଳେ ମନୁଷ୍ୟ ଜୀବନ ବିତାଏ-  
 ଏଭଳି ନିଜର ବି ଅଭବନାହିଁ । ଉଆସି-ଟନ୍, ଗୋକିଓ,  
 ଚିରାଗୋ, ଦିଲ୍ଲୀ, ବସେ ପରି ବଡ଼ବଡ଼ ନଗରରେ ଅତି  
 ସୁନିପୁଣ କୌଶଳରେ ତିଆରି ବିଳାସପୂର୍ଣ୍ଣ ସ୍ତାପାଦ ଦେଖି  
 ବିଶ୍ଵରେ ଗୃହହାନମାନଙ୍କର ଗୃହସମସ୍ୟାକୁ ଚିନ୍ତାକରପାର  
 ପାରେନା । ବାସହାନକୁ ବାସଗୃହ ଦରକାର । ବାସଗୃହ  
 ନହିଲେ ସ୍ତାପାଦବେ ବସବାସ ପାଇଁ ନିର୍ମିତ ବା ଉଦ୍ଦେଶ୍ୟ ଘର ।  
 ବିଭିନ୍ନ ସ୍ଵରଣୀୟ ଯେ ବାସଗୃହ ଓ ଉଡ଼ାଘର ଏକାକଥା ନୁହେଁ ।

ଗୃହପାଇଁ ସାମାଜିକ ମଣିଷ କେତେ ବ୍ୟାକୁଳ ତାହା  
 ନିମ୍ନ ଉଦାହରଣରୁ ବୁଝିହୁଏ—

୧ । 'ଗୃହ' ଶବ୍ଦରୁ 'ଘର' ଶବ୍ଦର ସୃଷ୍ଟି । ସେହିପରି  
 'ଗୃହାଣୀ' ରୁ 'ଘରଣୀ' ; 'ଗୃହସ୍ତ'ରୁ 'ଗେରସ୍ତ' ଶବ୍ଦର ଉଦ୍ଭବ ।  
 "ଘର"ର ଅନ୍ୟନାମ "ସଂସାର" । ସଂସାର ପରି ଏକ ବ୍ୟାପ୍ତ  
 ବସ୍ତୁ ଘର ଉପରେ ଆଧାରିତ କରାଯାଇ ଘରର ମହତ୍ତ୍ଵକୁ  
 ବଢ଼ାଇ ଦିଆଯାଇଛି । ଅତଏବ 'ବିଦ୍ୟୁ' ଭିତରେ 'ସିନ୍ଧୁ'କୁ  
 ଉପରବର୍ତ୍ତୀ କରାଇ 'ଘର' ହେଲା 'ସଂସାର'ର କ୍ଷୁଦ୍ର  
 ସୂତ୍ରାପତ୍ତ ରୂପେ ଏକ ମିନିଏତର ।

୨ । ଝିଅବାହା ବେଳେ ବାପାମାଆ ଖୋଜନ୍ତି "ବରଘର"  
 ବନ୍ୟାପାଇଁ ବର ଦରକାର ଓ ଘର ମଧ୍ୟ ଦରକାର ।  
 ଘରବିଶେଷରେ ଜଣେ ତରୁଣୀକୁ ବୁଢ଼ାବର ଓ କୋଠାଘର  
 ଯୋଗାଇ ଦିଆଯାଇଥାଏ । ବୋଧହୁଏ କୋଠାଘର  
 ସମ୍ବେଳନରେ ତରୁଣୀକଣକ ବୁଢ଼ାବରକୁ ଆଦରିଥାଏ ।  
 ଜଣେ ତରୁଣୀପାଇଁ ବୁଢ଼ାବରର ଅଯୋଗ୍ୟତାକୁ କୋଠାଘର  
 ଉପଶାଳକରେ ବୋଲି ସମାଜ ମତଦେଇ ତାହା ଗୃହଣ କରିନିଏ ।

୩ । ଘରରକର୍ତ୍ତାଯିବାଠାରୁ ବଡ଼ ବିପରୀ ନାହିଁ । ଗ୍ରାମ  
 ବହୁଳ ଭରତବର୍ଷର ଗ୍ରାମିଣ ଜୀବନରେ ଅଗ୍ନିନିରୋଧକ  
 ( Fire Proof ) ଗୃହ ଅପେକ୍ଷା ଗୁଳଘରର ସଂଖ୍ୟା  
 ଅଧିକ । ଘର ପୋଡ଼ି ପୁଣି ବଡ଼ ବିପଦ । କଥାରେ ଅଛି—  
 "ଘରପୋଡ଼ିଠାରୁ ବିପରୀ ନାହିଁ । ଘରଟିଆରି ଓ ତାହାର  
 ଉପଶାଳକେଷଣ ସଂପର୍କରେ କଥାଅଛି—

- “ଭଲ ଦାଳ—
- ପୋତାଶାଳ—
- ରୁଅହେତାଳ—
- ଘରଣୀ ତେତାଳ—
- ଏ ଘରରହେ ଅପାର କାଳ ” ।

୪ । ଘରଭିତରେ ମଣିଷ ନିରପଦରେ ରହେ । ଏଣୁ  
 ବୃହାସ୍ପତି—“ପଦ୍ମ ବାହାରିଲେ ଅନାସ୍ତ ବାଆ ବହେ” । ବଦଖର୍ତ୍ତୀ  
 ପୁତ୍ରକୁ ଗୁରୁଜନବର୍ତ୍ତୀ ଯେଉଁ ଅପମାନପୂର୍ବକ ଶବ୍ଦମାନ ସୁଯୋଗ  
 କରନ୍ତି “ବାସୁର” । “ବାସୁ” ଅର୍ଥ ବାସଗୃହ ବାସସ୍ଥାନ ବା  
 ଭିତ୍ତମାଟି । ଏଥିରୁ ସ୍ପଷ୍ଟ ପ୍ରମାଣିତ ଯେ ଆମ ସଂସ୍କୃତିରେ  
 ଅତଳଣି ଭୂସଂପତ୍ତି ବିଶେଷକରି ଭିତ୍ତମାଟି ପ୍ରତି  
 ସ୍ନେହମାନଙ୍କର ସର୍ବାଧିକ ମମତା ରହିଥାଏ । ବୃଷର  
 ଆପଣାର ବାସକୁ ନିଜର ଦୁର୍ବୁଦ୍ଧି ଯୋଗୁ ହରାଇଥାଏ ।  
 ଅତଏବ ତା ପ୍ରତି ଦରଦ ପ୍ରକାଶ କରିବା ଯାହା ଅପାତ୍ରରେ  
 ଦାନଦେବା ତାହା । ମାତ୍ର ବାସହାନ ସ୍ଵତନ୍ତ୍ରରେ ଦୟାର ପାତ୍ର ।  
 ଶରଣାର୍ଥୀ, ଗୋଟିଶୁନିକ, ଜମିଦାରଙ୍କର ସିନିମୁସ୍ତକା  
 ଏମାନେ ହେଲେ ବାସ୍ତବରେ ଗୃହହାନ ଓ ବସ୍ତୁହର ।  
 ବସ୍ତୁପାଇଁ ସେମାନଙ୍କର ଆତ୍ମର କାତର ଅର୍ଥ କେବେ  
 ଦେଖିଛନ୍ତି କି ?

୫ । ଘରଟିଏ ଗଢ଼ିବା ଏକ ଧର୍ମକାର୍ଯ୍ୟ । ଠିକ୍ ସେ  
 ଭକ୍ତିର ବିପରୀତ ଅର୍ଥ ବୁଝାଉଥିବା “ଘରଭଙ୍ଗା” ବିଶେଷଣରେ  
 ଚାଉଟରର ସ୍ଵରର ସ୍ନେହକୁ ଉତ୍ତୀତ କରାଇ ସମାଜ ବଡ଼  
 ସମାଲୋଚକର ପଦ ମର୍ଯ୍ୟାଦା ପାଏ । ଆଗକାଳେ ଉତ୍ତମହାଗଜା-  
 ମାନେ ପଞ୍ଚିତ ଓ ବ୍ରାହ୍ମଣମାନଙ୍କ ପାଇଁ ଶାସନ ବସାଇବା,  
 ବନିକକୁ ଆଶ୍ରୟଦେବା, ଘରଟିହ ଓ ଗୃହନିର୍ମାଣ ଉପକରଣ  
 ତଥା ତତ୍ତ୍ଵନିର୍ମିତ ଅର୍ଥଦାନ କରିବାର ବହୁ ପ୍ରମାଣମିଳେ ।  
 ବୃତ୍ତିଶ ସରକାରଙ୍କ ବିରୁଦ୍ଧରେ ଆତ୍ମରୋପନ କରି ସଂଗ୍ରାମ  
 ତଳାଉଥିବା ତାପଙ୍ଗଗଡ଼ର ପ୍ରବଳ ପ୍ରତାପି ମାଧବଚନ୍ଦ୍ର  
 ଦଳବେହେରା ଜଣେ ଗୃହହାନ କୈବର୍ତ୍ତକୁ ଗୃହ ଓ ମୌଜା  
 ନିର୍ମାଣ ପାଇଁ ସାହାଯ୍ୟ ଦେବାକୁ ଯାଇ ନିଜେଖୋର୍ଦ୍ଧା କୋର୍ଟରେ  
 ଆତ୍ମସମର୍ପଣ କରି ତାଙ୍କ ମୁଣ୍ଡପାଇଁ ଘୋଷିତ ହୋଇଥିବା  
 ପୁରସ୍କାର କଥିତ କୈବର୍ତ୍ତକୁ ଦିଆଯିବାର ସଂକଳ୍ପ  
 ଦେବା ଏକ ଅମର କୁଳତ ଉଚ୍ଚିହାସ ନୁହେଁ କି ? ଅଧୁନାତନ  
 ଯୁଗରେ ମଧ୍ୟ ସରକାର ଉନ୍ନିହାନକୁ ଘରଟିହ ଯୋଗାଇବା  
 ଘରଟିଆରି ପାଇଁ ରଣଦେବା, ଗୃହନିର୍ମାଣ ସଂଘା କରିଆରେ  
 ଗ୍ରାମ ଓ ସହରଞ୍ଚଳରେ ଘରଟିଆରି କରି କିଛି ଅନୁସାରେ  
 ବିଜ୍ଞୟ କରିବା, ନଗର ଉନ୍ନୟନ ଯୋଜନା କାର୍ଯ୍ୟକାରୀ କରି  
 ନୂତନ କଲେଜୀ ସୃଷ୍ଟିକରିବା ଓ ଛାତ୍ରନଗରର ନବୀକରଣ ଓ  
 ସୌନ୍ଦର୍ଯ୍ୟ ଅଭିବୃଦ୍ଧିପାଇଁ ପଦକ୍ଷେପମାନ ନେବା ଆଦି  
 ଯୋଜନାମାନ ଚଳାଇଛନ୍ତି । ପରିବର୍ତ୍ତିତ ବିଶ୍ଵସୂତ୍ରା କାର୍ଯ୍ୟ-  
 କ୍ରମରେ ବାସଗୃହ ସମସ୍ୟା ସମାଧାନ ଓ ଗ୍ରାମ୍ୟ ପୁନର୍ଗଠନ  
 ଅତରୁଦ୍ଧ କରାଯିବା ସ୍ଵାଗତଯୋଗ୍ୟ ଓ ପ୍ରଶଂସନୀୟ ଅଟେ ।  
 ସହରଞ୍ଚଳରେ ଗୃହହାନକମିତ ଅସୁବିଧାକୁ ଦୂରକରିବା ପାଇଁ  
 ଓ କାର୍ଯ୍ୟ ଉପଲକ୍ଷେ ସହରଗତ ଯାତ୍ରାମାନଙ୍କର ଅସୁବିଧାକୁ  
 ମେଣ୍ଟାଇବା ପାଇଁ ସୁରର ଶୌଭକ୍ଷୟ ଯୋଜନା ମଧ୍ୟ ହାତକୁ  
 ନିଆଯାଇଛି ।

ସାଧାରଣତଃ ସୃଷ୍ଟିର ନିୟମାନୁସାରେ ଘର ପୁରୁଣା  
 ହେଲେ ଭାଙ୍ଗିଯାଏ । ଗୃହଦାହ, ବାତ୍ୟା, ବନ୍ୟା ଭଳି-ପ  
 ଆଦି ଦେବା ଦୁର୍ବିପାକ କବଳରେ ଘର ମଧ୍ୟ ନଷ୍ଟ ହୁଏ ।

କେତେକ କ୍ଷେତ୍ରରେ ଆହୁତ୍ୟବଶତଃ ହେପାଜତ ବା  
ଯତ୍ନ ଅଭାବରୁ ଜିନା ଉର୍ଦ୍ଧାଦେଷର ଶିକାର ହୋଇ କୃତ୍ରିମ  
ଉପାୟରେ ଅକାଳରେ ଘର ଉଚ୍ଛୁଳି ଯାଏ । ମଣିଷ ମନରେ  
ସେ ହାନିଭାବ ନ ରହିବା ଉଚିତ । ବାସ ହାନିକୁ ବାସ  
ଗୃହ ଦରକାର । ଜନସାଧାରଣ, ସରକାର, ସର୍ବୋପରି  
ବାସଗୃହ ଆବଶ୍ୟକ କରୁଥିବା ବ୍ୟକ୍ତି ନିଜେ ସଚେତ୍ ସେଲେ  
ଏହା ସମ୍ଭବପର ହୁଏ । ଜଣେ ବାସହାନ ଦରିଦ୍ରକୁ ପ୍ରତ୍ୟେକ  
ଅଭାବକାଳୀ ଖଣ୍ଡେ ଉଚ୍ଚା ଓ ଚକାଟିଏ ରେଖା ସାହାଯ୍ୟ କଲେ  
ଆପଣାର ଶ୍ରମ ବିନିଯୋଗ କରି ଗୃହହାନ ବ୍ୟକ୍ତି  
ଗୃହନିର୍ମାଣରେ ସାମର୍ଥ୍ୟ ହୋଇ ପାରିବେ । ସରକାରଙ୍କ  
ପୂର୍ଣ୍ଣ ସହାୟତା ଯଦି ପ୍ରତ୍ୟେକ ଗୃହହାନ ଜନସାଧାରଣ  
କାମନା କରନ୍ତି, ତେବେ କଥାଟା ଜିନିଷ ନେବ ।

ପ୍ରଶ୍ନ ଆସିବ — “ସରକାର କିଏ ?”

ଉତ୍ତର ହେବ — “ଆମେ, ଆପଣ ଓ ସମସ୍ତେ ।”

ତେବେ ଆମ ସମ ସ୍ତରର ସହାୟତାରେ ଘର ହେବ । ବନ-  
ନିଗମରୁ ଗିହାଟି ମୂଲ୍ୟରେ କାଠ, ବାଉଁଶ, ବହଳା  
ଯୋଗାଡ଼ କରି, ଗୃହନିର୍ମାଣ ବୋର୍ଡ ବା ଚର୍ଚ୍ଚ ସଂଘରୁ  
ଦୟାରୁ ଆନୁସଙ୍ଗିକ ଅର୍ଥ ଓ ପରାମର୍ଶର ସହାୟତା ନେଇ  
ଆପଣାର ଶ୍ରମ ମେହେନତ ମିଶାଇ ପାରିଲେ ଘର ଠିଆ  
ହେବ । ତାରି ପାଖରୁ ସାହାଯ୍ୟ ନ ମିଳିଲେ ସହାନୁଭୂତି  
କଥାପଦେ ତ, ମିଳିବ । ସେଇ ଉଦ୍‌ବୋଧନ ତ ଲକ୍ଷେ  
ଚକାର ବଜ ଦେବ ।

ବିଶ୍ୱରେ ପ୍ରାୟ ପ୍ରତି ୪ ଜଣରେ ଜଣେ ଗୃହହାନ  
କିମ୍ବା ବାସ ଅନୁପସ୍ତୁତ ସ୍ଥାନରେ ଆଶ୍ରା ନେଉଥିଲ ବେଳେ  
ଭୂମି, ଶ୍ରମ ଓ ଶକ୍ତିର ଅଯଥାର୍ଥ ଅପବ୍ୟବହାରରେ ଆମେ କେବଳ  
ବ୍ୟସ୍ତିତ ନହୋଇ ତାହାର ନିରାକରଣ ବ୍ୟବସ୍ଥା କରିବା  
ଉଚିତ୍ । ଇତିନ ଆମେରିକାରେ କେବଳ ୨ କୋଟି ଶିଶୁ  
ଓ ଯୁବକ ରାଷ୍ଟ୍ରାକଡ଼ରେ ଆଶ୍ରା ନେଉଥିଲ ବେଳେ ଦକ୍ଷିଣ  
ଆଫ୍ରିକାର ସହରମାନଙ୍କରେ ବସବାସ କରୁଥିବା ପ୍ରାୟ ୮୦  
ଲକ୍ଷ ଅସ୍ୱାସ୍ଥ୍ୟକର ପରିବେଶରେ ବାସକରନ୍ତି । ଧନକୁବେର  
ଆମେରିକାରେ ପ୍ରାୟ ୨ଲକ୍ଷ ଲକ୍ଷ ଲୋକ ବାସହାନ ଅଟନ୍ତି ।  
ଏ ପରିପ୍ରେକ୍ଷୀରେ ସମସ୍ୟାର ଆଶ୍ରୁ ସମାଧାନ ପାଇଁ ସମସ୍ତେ  
ତତ୍ପର । କାପାନର ପ୍ରଧାନମନ୍ତ୍ରୀ ଶ୍ରୀ ଯାଶୁହୀରୋ ନାକା-  
ସୋନ୍ କହନ୍ତି କି ତାଙ୍କ ଦେଶ କାପାନ ପୃଥିବୀର ବିକାଶୋ-  
ନ୍ମୁଖ ରାଷ୍ଟ୍ରମାନଙ୍କୁ ଏ ବାବଦରେ ସହାୟତା କରିବ । ଧନୀ  
ଲୋକ ଧର୍ମନିର୍ମିତ ମଠ, ମନ୍ଦିର ନିର୍ମାଣରେ ଅର୍ଥ ବିନିଯୁକ୍ତ  
କରନ୍ତି । ସେମାନଙ୍କୁ ନିବେଦନ—“ମାନବ ପୃଥି ସଦୟ  
ବ୍ୟବହାରରେ ଦେବତା ସମ୍ମୁଖ ହୁଅନ୍ତି । ଜନ ସାଧାରଣ  
ମାନବବାଦୀ ହୁଅନ୍ତି । ଗୃହହାନ ନିରାକରଣ ଦାନ ଦେଇ ସେମାନଙ୍କ  
ମୁହଁରେ ହସ ପୁଟାର ବିନିଯୁକ୍ତ ଅର୍ଥର ପ୍ରକୃତ ମୂଲ୍ୟ ପାଆନ୍ତୁ ।”  
ମାନବବାଦୀ କବି ସ୍ୱର୍ଗତ ତୁମ୍ଭର ପରିତ୍ରାଙ୍କ ଆହ୍ୱାନ କହେ—

“ବାସହାନ ଶତ ଦରିଦ୍ର ଲକ୍ଷତ  
ରହିଛନ୍ତି ଯେତେ ଯହ୍,  
ଚୋଳିଦିଅ ତହ୍ କୃତୀର ମାଳିକୀ  
ମୁଖେ ତାଙ୍କ ଅନଦେଇ ।  
ତାହାହିଁ ଦେବତା ମନ୍ଦିର ରଚନା  
ତାହା ତାଙ୍କ ଭୋଗ ଖଣ୍ଡା,  
ଦେବାଶିଷ୍ୟ ନିଶ୍ଚେ ଇତିବ ମାନବ  
କଲେ ଦେବତା ପୂଜା ।”

ମାନବ ପୂଜାରେ ଯଦି ଅହଙ୍କାରର ପ୍ରଚ୍ଛନ୍ନ ସ୍ଥାପନ  
ତେବେ ସେହି ଦାନ ଅନୁଦାନ ବିକୃତ ଓ ବିକଳାଙ୍ଗ ବିଶେଷ  
ଅନୁଗ୍ରାହୀର ମର୍ଯ୍ୟାଦାହୀନି ଘଟେ । ଅତଏବ ହାର୍ଦ୍ଦିକ  
ଓ ସମ୍ମାନର ସହ ଏ ସବୁ ସମାପିତ ହେବା ଆବଶ୍ୟକ ।  
ଅନ୍ୟଥା ଗୃହୀତା ମନର ପୂର୍ଣ୍ଣଭୂତ ଅସତୋଷ ଅସୁଖର  
ପରିବ୍ୟାପ୍ତ ଅଶାନ୍ତି ବିଶ୍ୱର ନୈତିକ ଜୀବନକୁ କନୁଷ୍ଠିତ କରିବ ।  
ବର୍ତ୍ତମାନ ବ୍ୟକ୍ତି ଜୀବନଠାରୁ ଆରମ୍ଭକରି ଆକର୍ମାଚିତ୍ ସର  
ପର୍ଯ୍ୟନ୍ତ ବିଶ୍ୱର ସ୍ମୃତିଟି କ୍ଷେତ୍ରରେ ପୁଞ୍ଜିବାଦ, ଅସମତା, ବର୍ଣ୍ଣ  
ବିଷୟମ୍ୟ ଆଦି ଯୋଗୁଁ ଜନଜୀବନ ବିପକ୍ଷ ହୋଇପଡ଼ିଛି ।  
ସମସ୍ୟାର ଶାନ୍ତିପୂର୍ଣ୍ଣ ସମାଧାନ, ପରସ୍ପର ମଧ୍ୟରେ ସାହାଯ୍ୟ  
ସହାନୁଭୂତି ଆନୟନ, ବିଶ୍ୱରୁ ଯୁଦ୍ଧଭୟ ଦୂରକରିବା ଆଦି ସେଇ  
କାଚିସଂଘର ମୁଖ୍ୟ ଲକ୍ଷ୍ୟ । ମାନବିକ ସମ୍ଭବର ପୂର୍ଣ୍ଣ ବିକାଶ  
ଓ ସାମର୍ଥ୍ୟର ପୂର୍ଣ୍ଣ ଉପଯୋଗ ହୁଏ ତା’ର ଶାନ୍ତିରାଜ୍ୟ,  
ମାନବିକ ଓ ବୌଦ୍ଧିକ ଆବଶ୍ୟକତା ପରିପୁରଣରେ ବର୍ଣ୍ଣ  
ଗୃହହାନ, ଅଶାନ୍ତ ଦୁର୍ଭିକ୍ଷ ଠାରୁ ନୈତିକତା ଆଶାବଂସିତ  
ପ୍ରାୟତଃ ଭୁଲ । ଏଇଥିରୁ ଜନ୍ମ ନିଏ ଅପରାଧ ପ୍ରବଣତା ।  
ପୂଣି ଅପରାଧକୁ ଦମନ କରିବା ପାଇଁ ସମର୍ଥ ମାନବଶକ୍ତି  
ବିନିଯୁକ୍ତ ହେବା ଅନ୍ୟ ଏକ ନିର୍ବୋଧତା । ମନୁ ମାଲରେ ଯିତି  
ସରିକ” ନ୍ୟୟରେ ଅସମତା ଅନ୍ୟାୟର ମୁକୋପାଟନ କରାଗଲ  
ପଶୁପକ୍ଷୀର ମନ ବୁଝୁଥିବା ମଣଷ ଭିତରେ ଶାନ୍ତି-ପ୍ରାପ୍ତି  
ମୈତ୍ରୀଭାବ ରହିବ ହିଁ ରହିବ ।

ବିଶ୍ୱାଳ ବିଶ୍ୱରୁ ଯେଉଁ ପୂଣି ସେଇ ଟିକି ଘରକୁ ଆସିବା ।  
କୃତୀକାଠି କିମ୍ବା ଉଚ୍ଚା ପଥରର ମୂର୍ତ୍ତି ବସ୍ତୁରେ ଉଚ୍ଚା ପଥ  
ଭିତରେ ଅମୂର୍ତ୍ତି ଚିତାଧାରାରେ ପରଶ ରହିବା ଗୃହି ଅମ ଏଇ  
ପୃଥିବୀର ପ୍ରତିଟି ସଂସ୍କୃତିର ଏକ କାଳ୍ପନିକ ସୁଖମୟ ପୂରଣ  
ପରିକଳନା କରାଯାଇଛି । କିଏ କହେ ତାହା-ସ୍ୱର୍ଗ ; କିଏ  
କହେ ଦୈତ୍ୟ ବା ଗୋଲକପୁର ; କିଏ ଅବା କହେ  
Heaven. ତେବେ ତୁଳନା ଉପମାରେ ଉପାଶିତ ଆମର ସେଇ  
ଉପସିତଟି ହେଲା—

“ବୈକୁଣ୍ଠ ସମାନ ଆହା ଅଟେ ସେଇ ଘର  
ପରସ୍ପର ସ୍ନେହ ଯହିଁ ଥାଏ ନିରତର ।”

ଶିଶୁସିଦ୍ଧା,  
ସରକାରୀ ଉଚ୍ଚବାକିକା ବିଦ୍ୟାଳୟ, ଭରନିଚ୍-୨ କୁବନେଶ୍ୱର-୯



# ଓଡ଼ିଶାର ଝୁଲଣ ଯାତ୍ରା

ଅଧ୍ୟାପିକା ଶୁଭ୍ରା ଶୁବାଳା ମହାନ୍ତି

ଓଡ଼ିଶାର ସ୍ତୁତି ଗ୍ରନ୍ଥମାନଙ୍କରେ ଝୁଲଣ ଉତ୍ସବର କୌଣସି ପରିଚୟ ନଥିଲେ ମଧ୍ୟ ଏହାକୁ "ନବୀନ ଉତ୍ସବ" ବା "ପରବର୍ତ୍ତୀ ଉତ୍ସବ" କୁହାଯାଏ । ଏହି ଯାତ୍ରା ଜଗନ୍ନାଥ ମହାପ୍ରଭୁଙ୍କର ତ୍ରୟୋଦଶ ଯାତ୍ରା ମଧ୍ୟରେ ଅନ୍ତର୍ଭୁକ୍ତ ନହେଲେ ମଧ୍ୟ ଉପଯାତ୍ରାମାନଙ୍କ ମଧ୍ୟରେ ପ୍ରଧାନ । ଶ୍ରୀବତ୍ସମାସ ଶୁକ୍ଳ ଦଶମୀଠାରୁ ଝୁଲଣଯାତ୍ରା ଆରମ୍ଭ ହୋଇ ଚାନ୍ଦିନୀ ପର୍ବ ପର୍ଯ୍ୟନ୍ତ ଅନୁଷ୍ଠିତ ହୋଇଥାଏ । ଏହାର ବହୁଳ ପ୍ରସ୍ତୁତି ଓ ପ୍ରସାରକୁ ଚଳିତ ଅନୁମେୟ ଯେ ଏହାଏକ ପୁରାତନ ଉତ୍ସବ । ତଥାପି ଶିବ ଦାସ, ମାଧବ ଦାସ, ବନମାଳା ଦ୍ଵାଇ ଓ ହଳଧର ଦାସ ଭଳିମାନଙ୍କର ପ୍ରାଚୀନ ସଙ୍ଗୀତମୂଳକ ରଚନାରୁ ଜଣାଯାଏ ଯେ ଏହା ରାଜ୍ୟ ଗାୟନର ପ୍ରଭାବରୁ ୧୫୫୦-୧୫୬୦ ଖ୍ରୀଷ୍ଟାବ୍ଦ ମଧ୍ୟରେ ଉଦ୍ଭବ ହୋଇ ମଞ୍ଚପାଠରେ ଆରମ୍ଭ ହୋଇଥିଲା । ପୁଣି ମାଦଳାପାଠରେ ଝୁଲଣକୁ ଜଣାପଡ଼େ ଯେ ଚୈତନ୍ୟ ମହାପ୍ରଭୁ ତଥା ଅନ୍ୟ ଚୈତନ୍ୟମାନଙ୍କର ଏକ ସିଦ୍ଧାନ୍ତ ଓ ସମୂହ ଆଲୋଚନାରୁ ଝୁଲଣଯାତ୍ରା ଅନୁଷ୍ଠିତ ହେଉଅଛି ।

ଝୁଲଣଯାତ୍ରାକୁ "ହିନ୍ଦୋଳ ମହୋତ୍ସବ" ତଥା "ଚନ୍ଦ୍ରାବଳୀ ଉପ" ମଧ୍ୟ କୁହାଯାଏ । ଏହି ଯାତ୍ରାରେ ରାଧାକୃଷ୍ଣଙ୍କୁ ଯୁଗଳ ଭାବେ ଦୋଳରେ ଉପବେଶନ କରାଇ ଝୁଲାଇ ଯାଇଥିବାରୁ ଏହାକୁ ଝୁଲଣଯାତ୍ରା କୁହାଯାଏ । ଝୁଲଣରେ ବର୍ଣ୍ଣିତ ହୋଇଛି ଯେ ଏହି ପ୍ରାକୃତ କାଳରେ ଗୋପପୁରର ମଞ୍ଚ ଗୋପା, ଶ୍ରୀକୃଷ୍ଣ ଓ ରାଧାଙ୍କୁ ପୁଷ୍ପଦୋଳରେ ବସାଇ ଝୁଲାଇଥିବାରୁ ଏ ଯାତ୍ରାର ଏପରି ନାମକରଣ ହୋଇଛି । ଏହାଛଡ଼ା ଶ୍ରୀକୃଷ୍ଣ ସେହି କାଳରେ ରାଜଶାଳାରୁ ଜଣାଯାଏ ଯେ ଜଗନ୍ନାଥଙ୍କୁ ଅବତାରୀ ବିଗ୍ରହ ଭାବେ ଝୁଲାଇ କରାଯାଇଛି । ତଥାପି ଏଥିରେ ବ୍ରଜଲୀଳାମୟ ଝୁଲଣର ନାନାସ୍ଵରଣ ଏଠାରେ ପ୍ରତ୍ୟକ୍ଷ ଭାବରେ ପର୍ଯ୍ୟବେଶିତ ହୋଇଛି । ଏହି ବିଷୟ ଉପରେ ମତାନୈକ୍ୟ ହେବାରୁ ରାଜା ବଡ଼ଦ୍ଵାର ଝୁଲଣରେ ଗୋଟିଏ ପୁରାଣ ସଭା ଚକାଇ ଥିଲେ । ଏହି ଧର୍ମ ସଭାରେ ୧୭୯୯ ବର୍ଷ ବ୍ୟବସ୍ଥାପକ, ଅଣ୍ଡାଷଠା ମଞ୍ଚଳା ଓ ୪ ସଂପ୍ରଦାୟର ଅଧ୍ୟକ୍ଷମାନେ ଏକତ୍ର ହେଲେ । ଏହି ଧର୍ମ ସଭାରେ ଶ୍ରୀକୃଷ୍ଣଙ୍କର ଝୁଲଣ ଉପରେ ଅବତାରଣା କରାଗଲା । ଏଥିରେ ମହିରର ବଡ଼ ଝୁଲଣ ଗୋଦାବର ରାଜଗୁରୁ କୃଷ୍ଣଚନ୍ଦ୍ରଙ୍କର ଲାକାରେ ଶରତରାସ, ଚନ୍ଦ୍ରରାସ, ଓ ପ୍ରାକୃତରାସ ତ୍ରୟ ପ୍ରଧାନ ବୋଲି ମତ ଦେଇଥିଲେ । ଝୁଲଣ ମଧ୍ୟ ପଞ୍ଚୁକରେ ଶରତରାସ, ଦୋଳରେ ବସନ୍ତରାସ ଓ ଶ୍ରୀଗୁଣ୍ଡିଚା

ସମୟରେ ପ୍ରାକୃତରାସ । ଏସବୁ ଶ୍ରୀମନ୍ଦିରର ଆଡ଼ପ ମଞ୍ଚପରେ ଅନୁଷ୍ଠିତ ହୋଇଥାଏ । କିନ୍ତୁ ଏହି ରାସମାନଙ୍କ ମଧ୍ୟରୁ ପ୍ରାକୃତରାସ ଦର୍ଶନୋପଯୋଗୀ ହୋଇ ନଥିବାରୁ ଏହି ରାସକୁ ଦର୍ଶନଯୋଗ୍ୟ କରିବାକୁ ରାୟ ରାମାନନ୍ଦ ପ୍ରସାଦ ଆଗତ କରିବାରୁ, ଏହା ରାଜା ପ୍ରତାପରୁଦ୍ର ଦେବଙ୍କର ୪ ଅଙ୍କରେ ଦର୍ଶନଯୋଗ୍ୟ ହେବାକୁ ସ୍ଥିର ହେଲା । ଏହାର ଦାୟିତ୍ଵ ଗୋଦାବର ରାଜଗୁରୁଙ୍କ ଉପରେ ନ୍ୟସ୍ତ କରାଗଲା । ସେହି ସଭାର ସ୍ତୁତି ଉଦ୍ଦେଶ୍ୟରେ ସେହି ମଠର ନାମ "ପୁରାଣ ସଭା ମଠ" ନାମରେ ଅଭିହିତ କରାଗଲା । ସେହି ମଠରେ ଶ୍ରୀକ୍ଷେତ୍ରର ସମସ୍ତ ଧର୍ମ ଚର୍ଚ୍ଚା କରାଯାଇଥିଲା ଏବଂ ସଭା ମହତ୍ତ୍ଵର ଅନୁମୋଦନରେ ଶ୍ରୀବତ୍ସ ଚାନ୍ଦିନୀ ମାସର ପଞ୍ଚମୀ ଉପରେ ଚନ୍ଦ୍ରବଳାରାସ କୁନ୍ଦାଦନକାଳା ଭାବେ ଆଚରିତ ହେଲା । ତେଣୁ, ସେହି ଦିନଠାରୁ ପ୍ରାକୃତରାସ ଯେଉଁ ଆଡ଼ପ ମଞ୍ଚପରେ ଗୁପ୍ତଭାବରେ ଅନୁଷ୍ଠିତ ହେଉଥିଲା, ଆଉ ସେଠାରେ ନହୋଇ ନୂଆଁ ମଞ୍ଚପ ବା ମୁକ୍ତି ମଞ୍ଚପରେ ସ୍ଥିରଭାବେ ପ୍ରଚଳିତ ହେଉଅଛି । ଯଦିଓ ମଞ୍ଚପ ଝୁଲଣ ଉଦ୍ଦେଶ୍ୟରେ ନହୋଇଛି, ତଥାପି ଶ୍ରୀଚୈତନ୍ୟଙ୍କ ପରେ ଏହା ଚିଆରି ହୋଇଥିବାରୁ ମଞ୍ଚପର ଉର୍ଦ୍ଧ୍ଵ ବରାଣ୍ଡିରେ ଶ୍ରୀଚୈତନ୍ୟଙ୍କର ପ୍ରତିମୂର୍ତ୍ତି ଚତୁର୍ଦ୍ଦିଗରେ ପ୍ରଭାବରେ ସ୍ଥାନ ପାଇଛି । ଏହି ଝୁଲଣଯାତ୍ରା ବିଶେଷ ଭାବେ ଦିବ୍ୟସିଂହଙ୍କର ଦାସ ଓ ୪ର୍ଥ ଅଙ୍କ ସମୟରେ ପ୍ରସାର ଭାଗ କରିଥିଲା । ସଭାର ନିୟମାନୁଯାୟୀ ମଠାଧୀଶମାନେ ଏହି ଝୁଲଣ କାର୍ଯ୍ୟ ସମ୍ପାଦନ କରୁଥିଲେ । ଏବେ କିନ୍ତୁ ଶ୍ରୀମନ୍ଦିର ଚରପତ୍ର ସେବାୟତମାନେ ଏହା ସମ୍ପାଦନ କରୁଛନ୍ତି ।

ବର୍ତ୍ତମାନ ଓଡ଼ିଶାରେ ପ୍ରାୟ ସର୍ବତ୍ର ଝୁଲଣ ଯାତ୍ରା ପାଳନ କରାଯାଉଛି । ମଠବାଡ଼ି ଓ ଦେଶଲକ୍ଷ୍ୟମାନଙ୍କରେ ବହୁ ଆଡ଼ମରେ ଏହି ଯାତ୍ରା ପାଳନ କରାଯାଏ । ପୁରୀ ଶ୍ରୀମନ୍ଦିରରେ ଦ୍ଵିପ୍ରହର ଧୂପ ପରେ ପ୍ରାୟ କାଳରେ ଶ୍ରୀକୃଷ୍ଣଚନ୍ଦ୍ରନନ୍ଦନ ମଦନମୋହନ, ଇନ୍ଦ୍ରଦେବୀ ଓ ସରସ୍ଵତୀଦେବୀଙ୍କ ସହିତ ଅପୂର୍ବ କାରୁକାର୍ଯ୍ୟ ଖଚିତ ହିନ୍ଦୋଳରେ ବିଚିତ୍ର ପୂଜକମାନେ ଦୋଳକୁ ଝୁଲାଇ ଥିବାର ଦେଖାଯାଏ । ଯେତେବେଳେ ଦେଖିଲେ ସେତେବେଳେ ଜଣାପଡ଼େ, ପଡ଼େ ଯେପରି ଠାକୁରମାନେ ସବୁବେଳେ ଝୁଲି ରହିଛନ୍ତି । ଅବଶ୍ୟ ଦୋଳରେ ଝୁଲିଲେ ଛୋଟ ଛୁଆ କାହିଁକି ବଡ଼ ମଣିଷ ଯେତିକି ଖୁସି ହୋଇ ଥାଆନ୍ତି ପୂର୍ବ କାଳରେ ସେହି

ପ୍ରଥା ଥିଲା ବେଳି ଝୁଲଣ ଯାତ୍ରା ପ୍ରତିପାଦିତ କରେ । ଝୁଲିବା ମନଶ୍ଚୁପିର ଏକ ପରିଚୟ ମାତ୍ର ଏବଂ ମନଦୁଃଖ ଥିବେତେ ଝୁଲିଲେ ମନରେ ପରିବର୍ତ୍ତନ ଆସେ, ମନ ଫୁଲି ହୋଇଯାଏ ଓ ଦୁଃଖର ଅବସାନ ଘଟେ । ଏ ଭାବରେ ଆସିବେ ଚାହୁଁ ନାହିଁ । ତେଣୁ ଏ ପର୍ବର ଅନ୍ତର୍ଦ୍ଧିତ ଉଦ୍ଦେଶ୍ୟ ହିଁ ଖୁସି ବା ଆନନ୍ଦ । ଏହି ମହୋତ୍ସବରେ ନୃତ୍ୟ ସେବା ସମର୍ପଣ କରିବା ଏକ ବିଶିଷ୍ଟ ଅଂଶ । ଏହି ପରମ୍ପରାକୁ ବଜାୟ ରଖିବା ପାଇଁ ବର୍ତ୍ତମାନ ଠାକୁର ଝୁଲଣରେ ବିଜେ ହେବାପରେ ଯୋଡ଼ିପୁଅ ବା କିଶୋର ନୃତ୍ୟ ପରିବେଷଣ କରାଯାଏ । ଚୈତ୍ର ଗ୍ରହରେ ଷ୍ଟ ବର୍ତ୍ତମାନକ୍ରମେ ଠାକୁର ଦୂରରେ ରହିବା ଭାଗି ନିର୍ଦ୍ଦେଶ ଥିବାରୁ ଯୋଡ଼ିପୁଅ ନୃତ୍ୟକୁ ଏଠାରେ ସ୍ଥାନ ଦିଆଯାଇଛି । ବର୍ତ୍ତମାନ ଏହି ଝୁଲଣ ଯାତ୍ରାରେ ଏହା ପ୍ରଧାନ ଅଂଶ ବିଶେଷ ହୋଇଛି ।

ଝୁଲଣ ଯାତ୍ରା ଓଡ଼ିଶାର ପୁରପଞ୍ଚାୟତ୍ ଅତୁତ । ଏହି ସମୟରେ ନୃତ୍ୟ, ଗୀତ, ବାଦ୍ୟପିଠେ ମହା ଅନ୍ତର୍ଗତେ ଶ୍ରୀକୃଷ୍ଣ ଓ ରାଧାଙ୍କର ପ୍ରାଚୁରୋପ କଳିତ ଝୁଲଣ ଯାତ୍ରା ସମାପ୍ତ ହୁଏ । ଏହାକୁ ଦର୍ଶନ କରିବା ଭାଗି ବିଭିନ୍ନ ପୁରପଞ୍ଚାୟତ୍ ଛୋକମାନେ ଶ୍ରୀମନ୍ଦିରରେ ଏକତ୍ରିତ ହୋଇଥାଆନ୍ତି । ଏହିପରି ସପ୍ତଦିନ ବ୍ୟାପୀ ଯାତ୍ରାଟି ମହାସମାରୋହରେ ପାଳିତ ହୋଇ ପରିସମାପ୍ତ ହୁଏ । ବଡ଼ ଖୁସିର କଥା, ଶାନ୍ତେରୁ ପୁରୀରେ

ଥିବା ଛୋଟବଡ଼ ମଠଗୁଡ଼ିକରେ ଅତି ଭାବନାକରେ ଏହି ଯାତ୍ରା ଅନୁଷ୍ଠିତ ହୋଇଥାଏ ।

ମନୁଷ୍ୟର କର୍ମମୟ ଜୀବନରେ କର୍ମଫଳର ଏପରି ଭାଗି ରହିଥାଏ ଯେ, ନିଜକୁ ଖୁସି ରଖିବା ସବୁ ସମୟରେ ସମର ହୁଏ ନାହିଁ । ତେଣୁ ପର୍ବ ପର୍ବାଣୀର ଉଦ୍ଦେଶ୍ୟ ମନୁଷ୍ୟ ମନରେ କିଛି ପରିବର୍ତ୍ତନ ଆଣିବା ବା ମନକୁ ସରସ, ସୁନ୍ଦର ଓ ଫୁଲି କରିବା । ଦ୍ଵିତୀୟ ଉଦ୍ଦେଶ୍ୟ ହେଉଛି ମନୁଷ୍ୟ ପ୍ରତ୍ୟକ ରତ୍ନ ବା ସମୟରେ ସବୁ ପ୍ରକାର ଖାଦ୍ୟ ଖାଇବା ନଥାଏ । ତେଣୁ ପର୍ବପର୍ବାଣୀ ଓ କଳିଯାତ୍ରାଗୁଡ଼ିକରେ ଭଲ ଭଲରୁ ସୁସ୍ଵାଦୁ ଖାଦ୍ୟ ଆୟୋଜନ କରେ । ଅର୍ଥାତ୍ ଏହି ଦୁଇଟି ଉଦ୍ଦେଶ୍ୟରୁ ଏ ଅନୁମେୟ ଯେ ପର୍ବପର୍ବାଣୀ, ଯାତ୍ରା, ପର୍ବ ଓ ପରିଚ୍ଛା-ପିବସଗୁଡ଼ିକର ଚଳ ଭାବରେ ଭଲ ଖାଦ୍ୟ ଖାଇ, ଖୁସିରେ ଗ୍ରମଣ କରି ସମୟ କଟାଉ ଓ ମନରେ କିଛି ନୂତନତା ଆଣିବା । ଏଭଳି କେବଳ ଏହି ସମୟରୁ ହିଁ ଗାହା ନୁହେଁ; ବହୁ ପୁରାତନ କାଳରୁ ହିଁ ଏହା ପ୍ରଚଳିତ ଅଛି । ଏହା ଆମର ସୁକାୟ ସଂସ୍କୃତି ।

ଗୋପବନ୍ଧୁ ବିଶ୍ଵାଳ ମହାବିଦ୍ୟାଳୟ  
ଆଠଗଡ଼, କଟକ

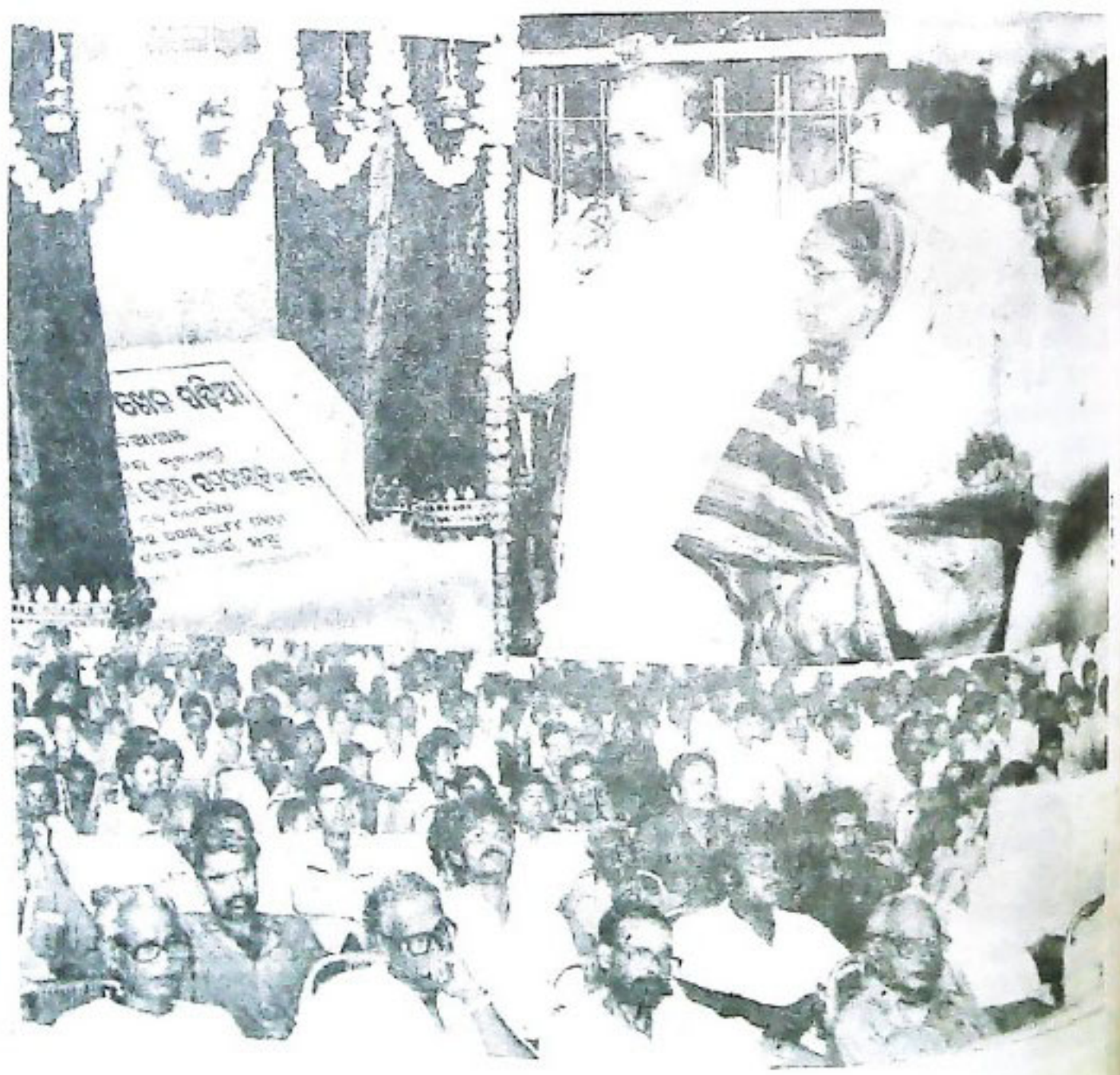

# ପୁରୁକାରୀ ମୁଦ୍ରଣାଳୟରେ ପଦ୍ମାବତୀ ଶ୍ରୀଶ୍ରୀ ବିଶ୍ଵକର୍ମାଙ୍କ ପୂଜାର୍ଚ୍ଚନା

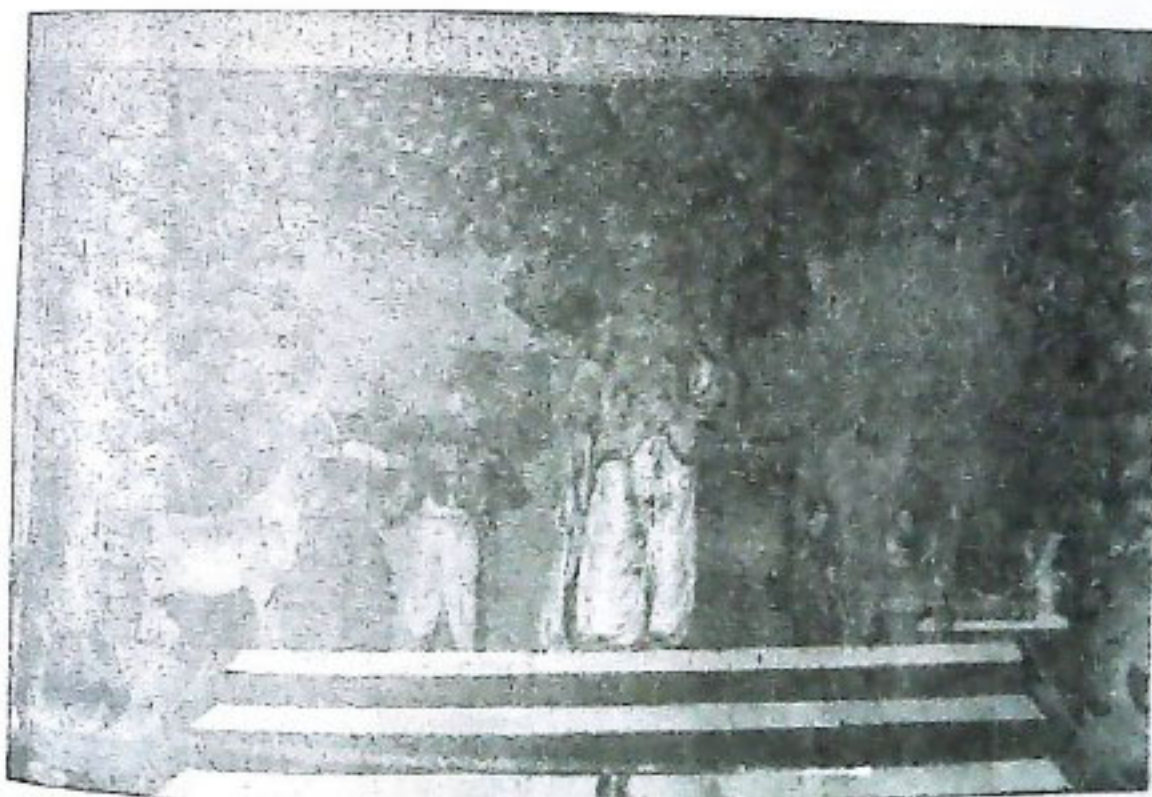

ଏ ପୂଜାର ମେଘମିତ୍ରର ଆକାଶ । ଚପଳର ସ୍ଵର୍ଣ୍ଣର  
ଫେରରେ ତମହୁଡ଼ ପ୍ରହରଣୀ । ଝରିଝରି ଆସେ ବିହୁବିହୁ  
ଧାରିବ । ଧାର ଶୀତ ସମାଜଣରେ ଧରିତ୍ରୀ ବଦ୍ୟସ୍ଵାତା ।  
ବେନାମରେ ପଦ୍ମପତର ମୁଦ୍ର ସିନ୍ଦରଣ । ଐତିହାସିକ ସ୍ଵାକ୍ଷର  
ଝଲେପିତ ଏଇ ପୂଜ ଗୌପ୍ୟ ନଗରୀର ସରକାରୀ ମୁଦ୍ରଣାଳୟର  
ଘଣ୍ଟିଘରରେ ଭବିଷ୍ୟତର ଉଦ୍‌ବେଗନ । ମୁଦ୍ରଣାଳୟର ପ୍ରବେଶ  
ପୁସ୍ତକ ପୁସ୍ତକାଳରେ ବିରଜମାନ ଦେବଶିଳା ପ୍ରଭୁ ଶ୍ରୀ ଶ୍ରୀ  
ବିଶ୍ଵକର୍ମା । ମଉସୁମୀ ବାହନରେ ସମାଦାନା । ଏକ ପୌରଣିକ  
ଆମାସିକା ଅବସରରେ ପାଠପଢ଼ା ପୁଣ୍ୟୋତ୍ସବ । ଓଡ଼ିଆ  
ଘଣ୍ଟର ପରମ ପୂଜିତା ମାତା ମହାଲକ୍ଷ୍ମୀ-ଆଉ ସମୁଦ୍ର ଉଦ୍‌ବୃତ୍ତା

ଅଗ୍ରତ ଓ ସ୍ଵାମୀ ଚରଣକ ଦ୍ଵାର ବିଚାଡ଼ିତା-ପିତା ବହୁଣ  
ଦେବକ ପୁରେ ମହାବାସିନୀ ଚରଣେ ଶ୍ରୀ ଶ୍ରୀ ବିଶ୍ଵକର୍ମା  
ଦେବକୁ ଉର୍ଦ୍ଧ୍ଵ ବିପତ୍ତି ମନ୍ଦିର ନିର୍ମାଣ ପାଇଁ-ମାଆର  
ଆଦେଶ ପୂଜର ପରିପାଳନୀୟ.....ଆବଦ-ମାଆ କମଳାଙ୍କର  
ଆବଦ.- ମାମା.....ଗୁରୁଗିତ ହୀର, ନୀରା, ମୋତି,  
ମାଣିକ୍ୟ, ବୈଦ୍ୟ ବିଶ୍ଵକର୍ମା ଚର, ବି-ନାସନ-ଅନୁସେହି  
ମହାପ୍ରଭୁ ଦେବଶିଳା ବିଶ୍ଵକର୍ମାଙ୍କର ଅପୂର୍ବ ପଦ୍ମ-ସତ୍ୟ,  
ଶାନ୍ତି, ଦୟା ଓ କ୍ଷମାର ପ୍ରତୀକ ପ୍ରଭୁ ପଦ୍ମ କର୍ମ ମିଳତ ।  
ହସ୍ତରେ ନିହାଣ ଓ ମୁଦ୍ରଣ । ପୁରୁପୁତ୍ର ଧରି ମୁଦ୍ରଣାଳୟ  
କର୍ମକ୍ଷେତ୍ରମାନଙ୍କୁ କର୍ମାଭିମୁଖୀ କରିବା ପାଇଁ ଉଦ୍‌ବି ବିପତ୍ତି

ହୃଦୟରେ ଅଦମ୍ୟ ପ୍ରେମଣା, ରହସ୍ୟ, ଆଶା ଓ ଆକାଂକ୍ଷାର ନବସୃଷ୍ଟି ।

ଏହି ସଂପର୍କର ପ୍ରଶ୍ନମାନଙ୍କ ଯେତେବେଳେ ଉଦ୍‌ଭବ ହୁଏ... ପରମ୍ପରାଗତ ସଂକୀର୍ଣ୍ଣତା ନାହିଁ । ଅଧିକ ଆବେଗ ମଧ୍ୟ ହୃଦୟର ବନ୍ଧନ । କାହିଁ, ଦଳ, ବର୍ଣ୍ଣ ନିର୍ବିଶେଷରେ ସମସ୍ତେ ଐକ୍ୟ ଚାନ୍ତି ମନରେ ଉଦ୍‌ବୁଦ୍ଧ ହେବାକୁ ମହାସ୍ତ୍ରୋତ ।

ପୂଜ୍ୟୋତ୍ତମର ଏକମାତ୍ର ସ୍ୱର୍ଗର ସମସ୍ତ ଉପ ବିଭାଗର ଅବଲୋକନକୁ ନେଇ ତିନିଦିନ ଉର୍ଦ୍ଧ୍ୱାପାରମ୍ପରା ଉପନୀତିର ବିପଦରେ ଚିନ୍ତାଦତ୍ତ ହୋଇଥାନ୍ତି ସର୍ବସମାପତ୍ତିରେ ସମସ୍ତଙ୍କ ଉପ-ସମସ୍ତଙ୍କ, ସଂପାଦକ, ନାଟ୍ୟ ସଂପାଦକ ପ୍ରଭୃତି ।

ଶ୍ରୀ ଶ୍ରୀ ବିଶ୍ୱକର୍ମାଦେବଙ୍କ ପତ୍ନୀ ଆରମ୍ଭଣୀ ଅନୁର୍ଦ୍ଧିତ ହେଇ ଭକ୍ତିର ବେଦନା ବ୍ରାହ୍ମଣଙ୍କ ଦ୍ୱାରା ଶୋକ-ଶୋଚନାରେ... ଧ୍ୟାନ, ଆବାହନ, ଆସନ, ପାଦ୍ୟପାନ, ସ୍ନାନ, ବସ, ପଞ୍ଚୋପବୀତ, ଚନ୍ଦନ, ପୁଷ୍ପ, ଧୂପ, ଦୀପ, ଦୈବଦ୍ୟ, ଚାମୁଚ, ନାଭିଜଳ, ଅର୍ଚ୍ଚନାରେ । ପଞ୍ଚ-ଗଣା, ଶାଢ଼ୀ-ମୁଦ୍ରା, ଧୂପ-ଦୀପ-ଆରାଧନା ସମ୍ପର୍କରେ ମୁଦ୍ରଣାଦୟର ବାସ୍ତବିକ ଆନୋଦିତ । ସର୍ବଜ୍ଞ ଅବସରୁ ସ୍ତୁତି-ର୍ଚ୍ଚନା ଶୁକ୍ରକର୍ମା ଦେବାୟ । କାଳଶ ଶରୀର ପାଣି ପ୍ରାଣତରୁ ଆବଶ୍ୟକତା ଯେତେ, ଅନୁରାଗରେ ଆତ୍ମା ନିର୍ମଳ ପ୍ରାର୍ଥନା ମଧ୍ୟ । ପ୍ରାର୍ଥନା ବନ୍ଧରେ ଶ୍ରୀକାନ୍ତାର ପରମାତ୍ମା ସତ୍ତ୍ୱ ନିକଳ ହୋଇଥାଏ । ପ୍ରାର୍ଥନା ବ୍ୟତିତ 'ମୁଁ'କାର ଉଦ୍‌ବୁଦ୍ଧ ଚିତ୍ତବିଚ୍ଛିନ୍ନ କରି ଆତ୍ମାକୁ ଉପରାଧ୍ୟ କରାଏ । ଏହି ପଦ୍ଧତି ପୂଜ୍ୟୋତ୍ତମରେ ପୂର୍ଣ୍ଣେଧା ସାଜିଥିଲେ ଦୈତ୍ୟିକ ନିର୍ଦ୍ଦୋଷ ଶ୍ରୀ ବିଶ୍ୱକର୍ମା ଶତପଥୀ ।

ସେହିନର ସଂଧ୍ୟାଧିକ ଅନନ୍ୟ... ଅସାଧାରଣ । ସଂଧ୍ୟା ଆସିଥିବା ଚପଟ ଛନ୍ଦା ସାଜି । ଆଶିଷିକ ସାଥୀରେ କଳାର ପସର ସୁରଂକାରର ମୃଦୁ ମୂର୍ଚ୍ଛା ଚୋରି । ଅଗଣିତ ଦର୍ଶନମାନଙ୍କ ଅନ୍ତରରେ ଉଦ୍‌ବୁଦ୍ଧତାର ଅବୁଦ୍ଧିମା ଅବୁଦ୍ଧିତ । ଅଭିନବ ଅଭିନୟ ମିତ୍ରାତା ଅବଲୋକନରେ ସର୍ବିଏ ବିସ୍ତାପ । ସ୍ତବ୍ଧ, ଭବ, ବର୍ଣ୍ଣକ, ବରାକାର-ସର୍ବିଏ ଉଦ୍‌ବୁଦ୍ଧତାରେ ନିମଜ୍ଜିତ ।

ଚଳିତ ବର୍ଷର ପରିବେଷିତ ପୌରଣିକ ନାଟକ "ଶୂନ୍ୟ ବହାତ" ମହାଶକ୍ତିର ଅମ୍ବୁନଗାଧା । ସୁରଚିତ ନାଟକଟିକୁ ଆପ୍ରାଣ ଉଦ୍ୟମକରି ନିର୍ଦ୍ଦୋଷତା ଦେଇଥିଲେ ଶୁକ୍ତିଗାତ୍ର ଅଦ୍‌ବଦ୍ଧ ନେତାକୁ ଯାଚିବା ବିଦାୟା ନାଟ୍ୟ ନିର୍ଦ୍ଦୋଷକ ତଥା ଅକ୍ଷର ସଂଯୋଜନ ଉପବିଭାଗର ରକ୍ଷଣାବେକ ଶ୍ରୀ ପଦ୍ମନିଶୋର ଦେ । ନାଟକଟିକୁ ସର୍ବାଙ୍ଗ ସୁନ୍ଦର କରିବା ପାଇଁ ନିଜେ ଉଚ୍ଚକୋଟୀର ଅଭିନୟ ପ୍ରଦର୍ଶନ କରିଥିଲେ ଶୂନ୍ୟ ଗୁଣିକାରେ ।

ଶିଷ୍ଟପାକନ ହିଁ ନାଟକର ମୁଖ୍ୟ କଥାବସ୍ତୁ । ପ୍ରାରମ୍ଭିକ ନାଟିକା 'ସୁଚିତ୍-ସା' ରୂପାୟିତ ହୋଇଥିଲା ନିଶ୍ଚୟ ରୂପେ ମୁଦ୍ରଣ ବିଦ୍ୟାଳୟର ଛାତ୍ରମାନଙ୍କ ଦ୍ୱାରା । ଏଥିରେ କାବିତାର ଶ୍ରୀ ବିଶ୍ୱକର୍ମଣ ବେହେରା ନିଜର ପାରଦର୍ଶିତାର ପରମାତ୍ମା ପ୍ରଦର୍ଶନ କରିଥିଲେ ଦୀର୍ଘକାଳର ଅଭିଜ୍ଞତାକୁ ପାଥେୟ କରି । ନାଟକ ମଧ୍ୟ ଓ କଳା ନୈପୁଣ୍ୟର ଉତ୍ତମ ପରିପାଟୀ ପ୍ରଦର୍ଶିତ ହୋଇଥିଲା ସାଲେପୁର କଳାକୁଳୁ ଚିତ୍ରାଳୟର ଅପରାଧ ମଞ୍ଚଶିଳା ମାଣ୍ଡର ଉଦ୍‌ବୁଦ୍ଧ ବାବୁଙ୍କ ରୂପସଜ୍ଜାର ମୋହନ ମାଧୁରୀରେ । ନାଟକର ବିଭିନ୍ନ ଚରିତ୍ରଗୁଡ଼ିକୁ କାବ୍ୟକବି ଗତିତୋଳିଥିଲେ ନିର୍ଦ୍ଦୋଷକ ଉକ୍ତ ଦେ ଓ ଶରତ, ବିଷ୍ଣୁ, ବିଶୋର, ଶଶୀ, ଶଙ୍କର, ଶେଷଦେବ, ପ୍ରାଣକୃଷ୍ଣ, ମନୋରଂଜନ, ବିଜୟ, ହରି, ଚିନ୍ତାଧି ଓ ପ୍ରିୟବ୍ରତ ପ୍ରଭୃତି କଳାକାରଙ୍କୁ ।

ଅଭିନ ପର୍ବରେ ବିସର୍ଜନ ଉତ୍ସବ-ନାନା ବାଦ୍ୟ ଧ୍ୱନିରେ ମୁଦ୍ରଣାଳୟ ପ୍ରାଙ୍ଗଣ ମୁଖରିତ । ସ୍ତବ୍ଧ ଶୁକ୍ତିଯାନ୍ତ୍ରୀ ସଭିକ ଚଳୁମନରେ ଭରିଦେଇ କର୍ମସରଣତାର ବିପୁଳକଣ୍ଠ ଓ ଅଗାମୀ ସମସ୍ତର ପୂଜ୍ୟୋତ୍ତମଙ୍କୁ ଅଭିନୟନ କଣାର । ଆଦର୍ଶପୂର୍ଣ୍ଣ ଏଇ ପାରମ୍ପରିକ ମହୋତ୍ସବର ପଥପ୍ରଦର୍ଶକ ସାଜିଥିଲେ ବିଜ୍ଞ ପରିଶ୍ରମକ ତଥା ଦକ୍ଷ ପ୍ରଶାସକ ଶ୍ରୀ ଶ୍ରୀମତୀ ପଟ୍ଟନାୟକ । ଶ୍ରୀ ପଟ୍ଟନାୟକଙ୍କ ଅନୁର୍ଦ୍ଧିତ ତ୍ୟାଗ ତଥା ହୋହାହନ ଆଗାମୀ କର୍ମଧାରମାନଙ୍କର ଧ୍ୟାନ ହେଉ-ଅନୁଷ୍ଠାନର ଏହାହିଁ ବିନମ୍ବ ନିର୍ଦ୍ଦେଶନ ।



8th ANNUAL CONFERENCE OF  
ORISSA POLICE OSAP, HAV. CONST. AND  
SEPOYS CONFEDRATION ORISSA, BBSR.  
25 AUG. 1988



ଓଡ଼ିଆ ଶାସ୍ତ୍ର ମହାବିଦ୍ୟାଳୟ  
ଭୁବନେଶ୍ୱର  
ପ୍ରତିଷ୍ଠାପକ ଶ୍ରୀ  
ପ୍ରଫୁଲ୍ଲ ଚନ୍ଦ୍ର ମହାପାତ୍ର  
ପ୍ରଫୁଲ୍ଲ ଚନ୍ଦ୍ର ମହାପାତ୍ର  
ପ୍ରଫୁଲ୍ଲ ଚନ୍ଦ୍ର ମହାପାତ୍ର



- \* ସୁସାମାଜକୁ ପୁରୁଷାରୋ ସାର ଓ ପୋକମରା ଓଷଧ ଆଦି ଯୋଗାଇ ଦେବାପାଇଁ ରାଜ୍ୟ ସମବାୟ ବାଣିଜ୍ୟ ସ ଓ ତରଫରୁ ସମଗ୍ର ରାଜ୍ୟରେ ୧୩ ଶହରୁ ଊର୍ଦ୍ଧ୍ୱ ବିକ୍ରୟ କେନ୍ଦ୍ର ଖୋଲି ଯାଇଅଛି ।
- \* ସତର ଧାତ ଉତ୍ପାଦନ ଯୋଜନା କାର୍ଯ୍ୟକାରୀ ହେଉଥିବା ବ୍ଲକରେ ଜଣେ ଗୁଣ୍ଠୀ ଶତକଡ଼ା ୫୦ ଭଗ ରିହାତିରେ ସାର ଓ ଓଷଧ ବିଶି ପାରିବେ । ଜଣେ ଗୁଣ୍ଠୀ ସର୍ବୋଚ୍ଚ ଟ୧୦୦'୦୦ ପର୍ଯ୍ୟନ୍ତ ରିହାତି ପାଇ ପାରିବେ । ଏଥିପାଇଁ ସେ ଅତି କମ୍ରେ ଏକ ହେକ୍ଟର ଜମି ଗୁଣ୍ଠ କରିଥିବା ଦରକାର ।
- \* ଭଟକ, ପୁରୀ, ବାଲେଶ୍ୱର, ଗଞ୍ଜାମ ଓ ସମଲପୁର ଜିଲ୍ଲାରେ ସତର ଧାତ ଉତ୍ପାଦନ ଯୋଜନା କାର୍ଯ୍ୟକାରୀ ହେଉଅଛି । ଏହି ବିଭାଗୁଡ଼ିକର ୧୧୬ଟି ବ୍ଲକରେ ଜଣେ ଗୁଣ୍ଠୀ ୫୦ କେ. ଜି. ସି. ଏ. ଏନ୍. ଓ ୨ କେ. ଜି. ଅଣୁସାର ବିଶିରେ ଶତକଡ଼ା ୫୦ ଭଗ ରିହାତି ପାଇବେ । ଏହି ରିହାତି ଜଣେ ଗୁଣ୍ଠୀକୁ ଟ୧୦୦'୦୦ ପର୍ଯ୍ୟନ୍ତ ଦିଆଯାଇ ପାରିବ । ଏହି ବ୍ଲକରେ ଜଣେ ଗୁଣ୍ଠୀ ହେକ୍ଟର ପ୍ରତି ୨୦୦ କେ. ଜି. ସୁପର ଓ ୧୦୦ କେ. ଜି. ସି. ଏ. ଏନ୍. ସାର ବିଶିରେ ସର୍ବୋଚ୍ଚ ୧୦୦ ଟଙ୍କା ପର୍ଯ୍ୟନ୍ତ ରିହାତି ପାଇପାରିବେ ।
- \* ସାର ଚଳି ଘାସମରା ଓଷଧ, ପୋକମରା ଓଷଧ, ସ୍ତେୟାର ଓ ତଷ୍ଟର ଇତ୍ୟାଦି ବିଶିବାରେ ମଧ୍ୟ ବିଭିନ୍ନ ଯୋଜନା ମାଧ୍ୟମରେ ରିହାତି ଦିଆଯାଉଅଛି ।
- \* ସୁସାମାଜେ ବାଣିଜ୍ୟ ମହାସଂଘର ସେ କୌଣସି ବିକ୍ରୟ କେନ୍ଦ୍ରରୁ ସାର, ପୋକମରା ଓଷଧ, ଘାସମରା ଓଷଧ, ସ୍ତେୟାର ଓ ତଷ୍ଟର ଇତ୍ୟାଦି ବିଶିବାକୁ ପାଇବେ ।
- \* କ୍ଷୁଦ୍ର ଓ ନାମମାତ୍ର ଗୁଣ୍ଠୀ ତଥା ଆଦିବାସୀ ଓ ହରିଜନ ସୁସାମାଜକୁ ବିକ୍ରୟ କେନ୍ଦ୍ରମାନଙ୍କରୁ ଉପରୋକ୍ତ ବସ୍ତୁ ସାମଗ୍ରୀ ବିଶିବାପାଇଁ ଅଗ୍ରାଧିକାର ଦିଆଯାଉଛି ।

ଆପଣଙ୍କ ନିକଟସ୍ଥ ବିକ୍ରୟ କେନ୍ଦ୍ର ସହିତ ଯୋଗାଯୋଗ କରନ୍ତୁ ।

ରାଜ୍ୟ ସମବାୟ ବାଣିଜ୍ୟ ମହାସଂଘ, ଓଡ଼ିଶା

# ବିଶ୍ୱାସୀ

